แผนพัฒนาท้องถิ่น

(พ.ศ. ๒๕๖๑-๒๕๖๕)

ขององค์การบริหารส่วนตำบลโคกสนวน



องค์การบริหารส่วนตำบลโคกสนวน

อำเภอชานี จังหวัดบุรีรัมย์



ประกาศองค์การบริหารส่วนตำบลโลกสนวน
เรื่อง ประกาศใช้แผนพัฒนาท้องถิ่น (พ.ศ. ๒๕๖๑ – ๒๕๖๕)

ด้วยองค์การบริหารส่วนตำบลโลกสนวน ได้ดำเนินการทบทวนแผนพัฒนาสี่ปี เป็นแผนพัฒนาท้องถิ่นที่มีระยะเวลา ๕ ปี (พ.ศ. ๒๕๖๑-๒๕๖๕) โดยได้จัดทำประชาคมเมื่อวันที่ ๓๐ พฤษภาคม ๒๕๖๒ ตามหนังสือกระทรวงมหาดไทยด่วนที่สุด ที่ มท ๐๘๑๐.๓/ว ๒๕๓๑ ลงวันที่ ๑๔ พฤษภาคม ๒๕๖๒ เรื่องซักซ้อมแนวทางการทบทวนแผนพัฒนาท้องถิ่น (พ.ศ. ๒๕๖๑/๒๕๖๕) ขององค์การปกครองส่วนท้องถิ่น และระเบียบกระทรวงมหาดไทยว่าด้วยการจัดทำแผนพัฒนาขององค์การปกครองส่วนท้องถิ่น พ.ศ.๒๕๔๘ แก้ไขเพิ่มเติมถึง (ฉบับที่ ๓) พ.ศ.๒๕๖๑ จึงอาศัยอำนาจตามข้อ ๕ ซักซ้อมแนวทางการทบทวนการจัดทำแผนพัฒนาท้องถิ่น พร้อมทั้งกำหนดระยะเวลาแผนพัฒนาท้องถิ่นเป็นระยะเวลาห้าปี (พ.ศ. ๒๕๖๑-๒๕๖๕) ในการทบทวนแผนพัฒนาท้องถิ่น ให้ถือเป็นแนวทางปฏิบัติ ให้แล้วเสร็จภายใน ๑๕ มิถุนายน ๒๕๖๒ และสภาองค์การบริหารส่วนตำบลโลกสนวน ได้มีมติเห็นชอบในการประชุมสภาฯ สมัยสามัญ สมัยที่ ๒ ครั้งที่ ๑ ประจำปี ๒๕๖๒ เมื่อวันที่ ๑๓ มิถุนายน ๒๕๖๒

องค์การบริหารส่วนตำบลโลกสนวน จึงประกาศใช้แผนพัฒนาท้องถิ่น (พ.ศ.๒๕๖๑-๒๕๖๕) ขององค์การบริหารส่วนตำบลโลกสนวน ตามระเบียบกระทรวงมหาดไทยว่าด้วยการจัดทำแผนพัฒนาขององค์การปกครองส่วนท้องถิ่น พ.ศ.๒๕๔๘ ข้อ ๒๔ ให้ผู้บริหารท้องถิ่นประกาศใช้แผนพัฒนาที่อนุมัติแล้ว และนำไปปฏิบัติ รวมทั้งแจ้งสภาท้องถิ่น คณะกรรมการบริหารงานจังหวัดแบบบูรณาการ องค์การบริหารส่วนจังหวัด อำเภอ หน่วยงานที่เกี่ยวข้อง และประกาศ ให้ประชาชนในท้องถิ่นทราบโดยทั่วกัน ภายในสิบห้าวันนับแต่วันที่ประกาศใช้ และปิดประกาศโดยเปิดเผยไม่น้อยกว่าสามสิบวัน และใช้เป็นกรอบในการจัดทำงบประมาณรายจ่ายประจำปีต่อไป

จึงประกาศให้ทราบโดยทั่วกัน

ประกาศ ณ วันที่ ๑๔ เดือนมิถุนายน พ.ศ. ๒๕๖๒



นายกองค์การบริหารส่วนตำบลโลกสนวน

คำนำ

องค์การบริหารส่วนตำบลโคกสนวน เป็นองค์กรปกครองส่วนท้องถิ่นขนาดกลาง แต่มีภารกิจสำคัญในการปฏิบัติงานเพื่อคุณภาพชีวิตที่ดีของประชาชนในท้องถิ่นและบริหารจัดการจำเป็นจะต้องมีระบบการจัดการที่ดีโดยเฉพาะตั้งแต่กฎหมายรัฐธรรมนูญ พ.ศ. ๒๕๔๐ จนถึงฉบับปัจจุบันปี ๒๕๕๐ แก้ไขเพิ่มเติม (ฉบับที่ ๒) พุทธศักราช ๒๕๕๔ ที่สร้างกระบวนการกระจายอำนาจจัดการ ให้แก่องค์กรปกครองส่วนท้องถิ่น องค์การบริหารส่วนตำบลโคกสนวน จำเป็นจะต้องมีเครื่องมือที่ใช้ในการบริหารเครื่องมือที่ว่านั้นก็ประกอบไปด้วยแผนยุทธศาสตร์ และแผนพัฒนาท้องถิ่นสี่ปี แล้วนำไปสู่แผนดำเนินการลำดับถัดไป

องค์การบริหารส่วนตำบลโคกสนวน ได้จัดทำแผนพัฒนาท้องถิ่นสี่ปี ซึ่งเป็นการแปลงแผนยุทธศาสตร์การพัฒนาที่ได้มาจากความต้องการของประชาชนอย่างแท้จริง โดยประชาชนได้มีส่วนร่วมในการกำหนดโครงการกิจกรรม และผ่านขั้นตอนตามระเบียบกระทรวงมหาดไทยว่าด้วยการจัดทำแผนและประสานแผนพัฒนาองค์กรปกครองส่วนท้องถิ่น พ.ศ. ๒๕๔๘ และระเบียบกระทรวงมหาดไทยว่าด้วยการจัดทำแผนพัฒนาองค์กรปกครองส่วนท้องถิ่น (ฉบับที่ ๓) พ.ศ. ๒๕๖๑

แผนพัฒนาท้องถิ่นสี่ปีฉบับนี้ ถือเป็นคู่มือในการปฏิบัติงานเพื่อการพัฒนาขององค์การบริหารส่วนตำบลโคกสนวน ได้มีประสิทธิภาพเพื่อตอบสนองความต้องการของประชาชนในท้องถิ่นต่อไป

งานวิเคราะห์นโยบายและแผน
องค์การบริหารส่วนตำบลโคกสนวน



สารบัญ

เรื่อง	หน้า
ส่วนที่ ๑ สภาพทั่วไปและข้อมูลพื้นฐาน	๑
๑. ด้านกายภาพ	๒
๒. ด้านการเมือง/การปกครอง	๕
๓. ประชากร	๕
๔. สภาพทางสังคม	๖
๕. ระบบบริการพื้นฐาน	๗
๖. ระบบเศรษฐกิจ	๗
๗. ศาสนา ประเพณี วัฒนธรรม	๘
๘. ทรัพยากรธรรมชาติ	๘
๙. อื่นๆ (เศรษฐกิจพอเพียงท้องถิ่น(ด้านการเกษตรและแหล่งน้ำ))	๑๐
ส่วนที่ ๒ ยุทธศาสตร์องค์กรปกครองส่วนท้องถิ่น	๑๗
๑. ความสัมพันธ์ระหว่างแผนพัฒนาระดับมหภาค	๑๗
๒. ยุทธศาสตร์ขององค์กรปกครองส่วนท้องถิ่น	๓๓
๓. การวิเคราะห์เพื่อพัฒนาท้องถิ่น	๓๕
ส่วนที่ ๓ การนำแผนพัฒนาท้องถิ่นไปสู่การปฏิบัติ	๓๗
๑. ยุทธศาสตร์การพัฒนาและแผนงาน	๓๗
๒. บัญชีโครงการพัฒนาท้องถิ่น	๓๗
ส่วนที่ ๔ การติดตามและประเมินผล	๑๕๕
๑. การติดตามและประเมินผลยุทธศาสตร์	๑๕๕
๒. การติดตามและประเมินผลโครงการ	๑๕๖
๓. สรุปผลการพัฒนาท้องถิ่น	๑๕๗
๔. ข้อเสนอแนะในการจัดทำแผนพัฒนาท้องถิ่นในอนาคต	๒๐๔

ส่วนที่ ๑ สภาพทั่วไปและข้อมูลพื้นฐาน

ข้อมูลทั่วไปขององค์การบริหารส่วนตำบลโคกสนวน

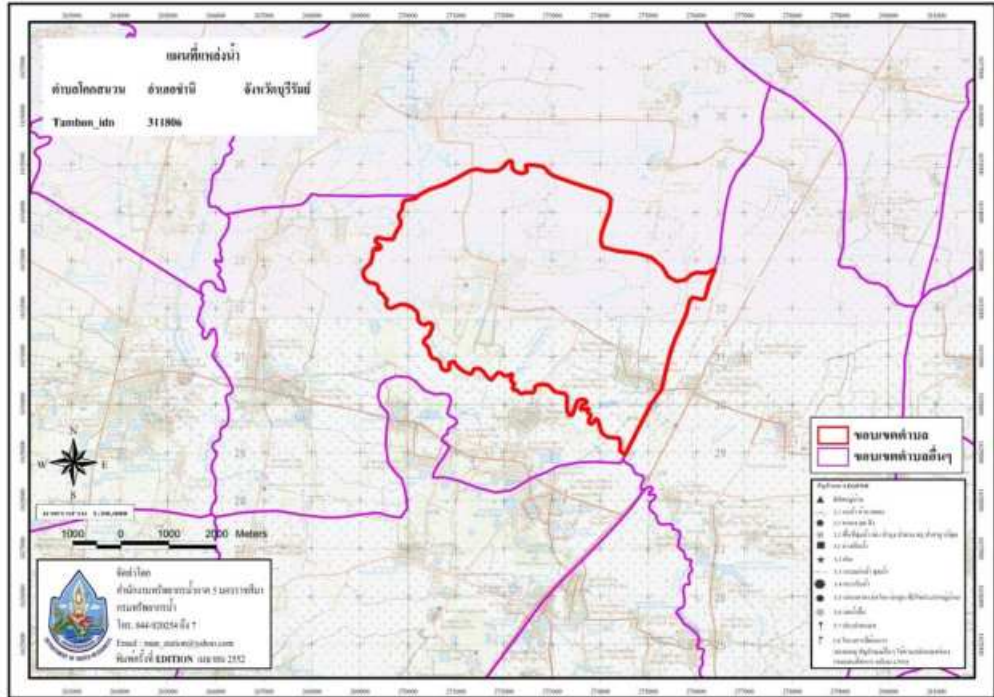

เดิมพื้นที่ตรงนี้เป็นพื้นที่ที่มีป่าละเมาะ มีต้นไม้หลายพันธุ์ขึ้นอยู่อย่างกระจัดกระจายเมื่อประชากรอพยพมาสร้างถิ่นฐานก็ได้บุกเบิกถางป่าเพื่อ ทำนา ทำไร่ แล้วเรียกชื่อบริเวณนี้ต่าง ๆ กันไป ตามลักษณะ ของพื้นที่ เช่น บ้านโคกสนวน บ้านหนองกระทุ่ม บ้านหนองตะลุมปึก ซึ่งต่อมาเมื่อทางราชการประกาศใช้กฎหมายลักษณะปกครองท้องที่ พ.ศ. ๒๔๕๗ ชาวบ้านจึงใช้ชื่อตำบลว่าตำบลโคกสนวน โดยมีเขตการปกครอง ๘ หมู่บ้าน และต่อมาองค์การบริหารส่วนตำบลโคกสนวนได้รับการยกฐานะจากสภาตำบลโคกสนวนจัดตั้งเป็นองค์การบริหารส่วนตำบล เมื่อวันที่ ๒๓ กุมภาพันธ์ ๒๕๔๐ ตามพระราชกฤษฎีกาที่ประกาศในราชกิจจานุเบกษา ฉบับประกาศทั่วไป เล่มที่ ๑๑๓ ตอนพิเศษ ๕๒ ง ลงวันที่ ๒๕ ธันวาคม ๒๕๓๕



ตราสัญลักษณ์ประจำองค์การบริหารส่วนตำบลโคกสนวน
เป็นรูปจับมือประสานแสดงถึงความรักและความสามัคคีกันของคนในตำบลโคกสนวน

๑. ด้านกายภาพ

๑.๑ ที่ตั้ง

ที่ทำกรรองค์กรบริหารส่วนตำบลโคกสนวน ตั้งอยู่เลขที่ ๖๕ หมู่ที่ ๑ บนถนนโคกสนวน – ตาเหล็ก ตำบลโคกสนวน อำเภอขำนิ จังหวัดบุรีรัมย์ ตั้งอยู่ทางทิศตะวันออกเฉียงใต้ของอำเภอขำนิ มีระยะห่างจากอำเภอ ๑๐ กิโลเมตร

๑.๒ เนื้อที่

องค์การบริหารส่วนตำบลโคกสนวน มีเนื้อที่ครอบคลุมทั้งตำบล มีเนื้อที่ทั้งหมด ๒๖.๒๔ ตารางกิโลเมตร หรือประมาณ ๑๖,๔๐๐ ไร่

อาณาเขตติดต่อดังนี้

ทิศเหนือ	ติดต่อกับ	เขตตำบลเมืองยาง	อำเภอขำนิ
ทิศใต้	ติดต่อกับ	เขตตำบลหนองปล่อง	อำเภอขำนิ
ทิศตะวันออก	ติดต่อกับ	เขตตำบลหนองโสน	อำเภอนางรอง
ทิศตะวันตก	ติดต่อกับ	เขตตำบลหนองปล่อง	อำเภอขำนิ

พื้นที่ทั้งหมด ๑๖,๔๐๐ ไร่ สามารถใช้ประโยชน์ ดังนี้

หมู่ ๑	มีพื้นที่ทั้งหมด	๒,๒๓๐	ไร่
	พื้นที่นา	๑,๓๕๘	ไร่
	พื้นที่สวน	๑๕๒	ไร่
	พื้นที่ไร่	๕๐	ไร่
	พื้นที่สาธารณะ	๒๕๐	ไร่
	ถนน	๔๒๐	ไร่
หมู่ ๒	มีพื้นที่ทั้งหมด	๒,๕๓๐	ไร่
	พื้นที่นา	๑,๕๕๕	ไร่
	พื้นที่สวน	๑๕๒	ไร่
	พื้นที่ไร่	๒๐	ไร่
	พื้นที่สาธารณะ	๒๓๖	ไร่
	ถนน	๕๒๖	ไร่
หมู่ ๓	มีพื้นที่ทั้งหมด	๓,๐๕๐	ไร่
	พื้นที่นา	๒,๕๐๑	ไร่
	พื้นที่สวน	๑๔๐	ไร่
	พื้นที่ไร่	๑๐	ไร่
	พื้นที่สาธารณะ	๔๐	ไร่
	ถนน	๓๕๘	ไร่

หมู่ ๔	มีพื้นที่ทั้งหมด	๒,๑๒๐	ไร่
	พื้นที่นา	๑,๑๑๓	ไร่
	พื้นที่สวน	๘๕	ไร่
	พื้นที่ไร่	๑๐	ไร่
	พื้นที่สาธารณะ	๓๔๐	ไร่
	ถนน	๑๗๒	ไร่
หมู่ ๕	มีพื้นที่ทั้งหมด	๑,๓๓๐	ไร่
	พื้นที่นา	๖๖๕	ไร่
	พื้นที่สวน	๑๔๑	ไร่
	พื้นที่ไร่	-	ไร่
	พื้นที่สาธารณะ	๕๐	ไร่
	ถนน	๔๗๙	ไร่
หมู่ ๖	มีพื้นที่ทั้งหมด	๑,๕๕๐	ไร่
	พื้นที่นา	๑,๓๘๔	ไร่
	พื้นที่สวน	๓๕	ไร่
	พื้นที่ไร่	-	ไร่
	พื้นที่สาธารณะ	๓๐	ไร่
	ถนน	๑๔๑	ไร่
หมู่ ๗	มีพื้นที่ทั้งหมด	๑,๐๕๐	ไร่
	พื้นที่นา	๘๕๑	ไร่
	พื้นที่สวน	๘๖	ไร่
	พื้นที่ไร่	-	ไร่
	พื้นที่สาธารณะ	๑๕	ไร่
	ถนน	๕๕	ไร่
หมู่ ๘	มีพื้นที่ทั้งหมด	๒,๐๖๐	ไร่
	พื้นที่นา	๑,๐๔๘	ไร่
	พื้นที่สวน	๑๒๔	ไร่

พื้นที่ไร่	-	ไร่
พื้นที่สาธารณะ	๒๕	ไร่
ถนน	๘๖๓	ไร่

พื้นที่ทั้งหมด สามารถใช้ประโยชน์ ดังนี้

พื้นที่ชุมชน เป็นพื้นที่ตั้งบ้านเรือนที่อยู่อาศัย สถานที่ราชการ มีพื้นที่ ๑,๕๕๑ ไร่ หรือประมาณ ร้อยละ ๘.๖๓ ของพื้นที่ทั้งหมดของตำบล

พื้นที่เกษตรกรรม เป็นพื้นที่ทำนา ไร่ สวน เป็นต้น มีเนื้อที่ประมาณ ๑๐,๖๕๓ ไร่ หรือประมาณ ร้อยละ ๖๐.๕๘ ของพื้นที่ทั้งหมดของตำบลพื้นที่การเกษตรพอแยกลักษณะการทำเกษตร ได้ ดังนี้

- พื้นที่ในการทำนา ๘,๔๓๔ ไร่
- พื้นที่ในการทำไร่ ๑๕๐ ไร่
- พื้นที่ในการทำสวน ๗๐ ไร่

๑.๓ ภูมิประเทศ

ลักษณะภูมิประเทศโดยทั่วไป พื้นที่ส่วนใหญ่เป็นพื้นที่ราบมาทางทิศตะวันตกเฉียงใต้เป็นพื้นที่ทำการเกษตร ประมาณ ๖๐.๕๘ % ของพื้นที่ที่อยู่สูงจากระดับน้ำทะเล ตั้งแต่ ๑๕๖ - ๑๘๔ ฟุต เป็นพื้นที่ชุมชนประมาณ ๘.๖๓ % ของพื้นที่ พื้นที่สาธารณะประโยชน์และพื้นที่กร้างว่างเปล่า ประมาณ ๑๕ % ของพื้นที่อื่นๆ ได้แก่ ถนน แหล่งน้ำ ฯลฯ ประมาณ ๒,๖๘๓ ไร่ หรือ ๑๕.๖๗ % ของพื้นที่ทั้งหมดของตำบล

๑.๔ ลักษณะภูมิอากาศ

สภาพอากาศของจังหวัดอุดรธานี แบ่งออกเป็น ๓ ฤดู ได้แก่ ฤดูร้อน ฤดูฝน และฤดูหนาว อากาศร้อนอบอ้าวในฤดูร้อน และหนาวเย็นมากในฤดูหนาว เดือนที่มีอากาศร้อนอบอ้าวมากที่สุด คือ เดือนเมษายน และหนาวเย็นที่สุด คือ ธันวาคม

๑.๕ ลักษณะของดิน

ลักษณะดินของพื้นที่ตำบลโคกสนวน เป็นดินร่วนปนทรายในบริเวณราบลุ่มจะมีความอุดมสมบูรณ์มากเหมาะสำหรับทำนา และบริเวณที่ราบสูงเหมาะแก่การปลูกพืชไร่

๑.๖ ลักษณะของน้ำ

แหล่งน้ำที่สำคัญของตำบลโคกสนวน ช่วยหล่อเลี้ยงประชาชนในตำบลโคกสนวนมีอยู่มีกินและประกอบอาชีพคือ ลำห้วยลำปะเทีย

น้ำอุปโภค นำน้ำจากลำห้วยลำปะเทีย และคลองเหมืองน้อย มาใช้ในการอุปโภค

น้ำบริโภค ประชาชนจะตักน้ำจากการรองน้ำฝนใส่โอ่ง/ตุ่ม และซื้อจากผู้ประกอบการในชุมชนที่ทำเป็นธุรกิจในราคาขนาดย่อม และองค์การบริหารส่วนตำบลโคกสนวนออกแจกจ่ายในหน้าแล้ง

น้ำเพื่อการเกษตร เกษตรกรในตำบลโคกสนวนยังคงทำการเกษตรตามฤดูกาลเป็นหลัก ฉะนั้นน้ำที่ทำการเกษตรจึงต้องรอน้ำฝนในฤดูฝนเป็นส่วนใหญ่ แต่เกษตรกรบางส่วนที่ปลูกผักหรือผลไม้ หลังฤดูการเก็บเกี่ยวก็จะมีสระน้ำในไร่นา เป็นแหล่งน้ำทำการเกษตร หรือบางรายอาจจะขุดเจาะน้ำบาดาล

๑.๗ พื้นที่ป่าไม้

ตำบลโคกสนวน มีพื้นที่ป่าไม้เหลือน้อยและมีสภาพเป็นป่าเสื่อมโทรมป่าถูกตัดทำลายและ ถากถางเพื่อทำไร่ทำนา

๒. ด้านการเมืองการปกครอง

๒.๑ เขตการปกครอง

มีทั้งหมด ๘ หมู่บ้าน

๒.๑.๑	บ้านโคกสนวน หมู่ที่ ๑	มีนายชนวัฒน์ สีดา	เป็นผู้ใหญ่บ้าน
๒.๑.๒	บ้านหนองกระทุ่ม หมู่ที่ ๒	มีนางสำรวย คุระจอก	เป็นผู้ใหญ่บ้าน
๒.๑.๓	บ้านหนองตะลุมปึก หมู่ที่ ๓	มีนายพิสิทธิ์ สีดา	เป็นกำนัน
๒.๑.๔	บ้านโคกตะแบก หมู่ที่ ๔	มีนางประเกียรติ พวงมาลัย	เป็นผู้ใหญ่บ้าน
๒.๑.๕	บ้านระนามพลวง หมู่ที่ ๕	มีนายอภิวัฒน์ ใจศิลป์	เป็นผู้ใหญ่บ้าน
๒.๑.๖	บ้านหนองจำปา หมู่ที่ ๖	มีนายสุนทร สมัญญา	เป็นผู้ใหญ่บ้าน
๒.๑.๗	บ้านสวนสนุก หมู่ที่ ๗	มีนายสุพิพ อนุพันธ์	เป็นผู้ใหญ่บ้าน
๒.๑.๘	บ้านนากลาง หมู่ที่ ๘	มีนายสมจิตร คำสัน	เป็นผู้ใหญ่บ้าน

๒.๒ การเลือกตั้ง

มีทั้งหมด ๘ เขตเลือกตั้ง (ตามแต่ละหมู่บ้าน)

๓. ประชากร

๓.๑ ข้อมูลประชากร

ประชากร จำนวนประชากรและจำนวนครัวเรือน

จำนวนประชากร	๓,๗๖๕	คน
- ชาย	๑,๘๔๔	คน
- หญิง	๑,๙๒๑	คน

หมู่บ้าน	จำนวนประชากร			จำนวนครัวเรือน
	ทั้งหมด (คน)	ชาย (คน)	หญิง (คน)	
หมู่ที่ ๑ บ้านโคกสนวน	๔๖๑	๒๔๗	๒๑๔	๑๑๕
หมู่ที่ ๒ บ้านหนองกระทุ่ม	๖๘๕	๓๔๒	๓๔๓	๑๕๑
หมู่ที่ ๓ บ้านหนองตะลุงปึก	๕๖๓	๒๖๑	๓๐๒	๑๓๐
หมู่ที่ ๔ บ้านโคกตะแบก	๔๐๘	๑๕๖	๒๑๒	๘๖
หมู่ที่ ๕ บ้านระนามพลวง	๕๔๒	๒๔๕	๒๙๗	๑๒๖
หมู่ที่ ๖ บ้านหนองจำปา	๒๒๐	๑๑๖	๑๐๔	๕๑
หมู่ที่ ๗ บ้านสวนสนุก	๓๐๖	๑๔๕	๑๕๗	๕๘
หมู่ที่ ๘ บ้านนากลาง	๕๘๐	๒๘๔	๒๙๖	๑๓๒
รวม	๓,๗๖๕	๑,๘๔๔	๑,๙๒๑	๘๕๓

จำนวนครัวเรือนทั้งหมด ๘๕๓ ครัวเรือน มีความหนาแน่นเฉลี่ย ๑๔๓ คน / ๑ ตารางกิโลเมตร
ที่มา : สำนักทะเบียนอำเภอขานี ณ วันที่ ๓๐ มีนาคม ๒๕๖๒

๓.๒ ข้อมูลบุคลากรขององค์การบริหารส่วนตำบลโคกสนวน ประกอบด้วย

*** คณะผู้บริหาร ประกอบด้วย นายกอบต. ๑ คน รองนายกอบต. ๒ คน และเลขาฯ นายกอีก ๑ คน อยู่ในตำแหน่งคราวละ ๔ ปี ดังนี้

๑. นายสีหัต ควงศรี เป็นนายกองค์การบริหารส่วนตำบลโคกสนวน
๒. นายอิสระ กิ่งนนท์ เป็นรองนายก ฯ คนที่ ๑
๓. นายพิสิทธิ์ นิยมมาลี เป็นรองนายก ฯ คนที่ ๒
๔. นางสาววิดาวรรณ เต็มงาม เป็นเลขา ฯ นายก อบต.

*** สภาองค์การบริหารส่วนตำบล มีสมาชิกสภาอบต.ที่ประชาชนเลือกตั้ง จำนวน หมู่บ้านละ ๒ คน รวม ๑๕ คน อยู่ในตำแหน่งคราวละ ๔ ปี

๑. นายสมนึก ใจศิลป์ เป็นสมาชิกสภา ฯ หมู่ที่ ๑
๒. นางบัวลอย ควงเพ็ชร เป็นสมาชิกสภา ฯ หมู่ที่ ๑
๓. นายธนพล นิยมมาลี เป็นสมาชิกสภา ฯ หมู่ที่ ๒
๔. นายสวัสดิ์ สีดา เป็นสมาชิกสภา ฯ หมู่ที่ ๓ (ประธานสภา ฯ)
๕. นายเฉลิมพร นิยมมาลี เป็นสมาชิกสภา ฯ หมู่ที่ ๓
๖. นางละออง นิยมมาลี เป็นสมาชิกสภา ฯ หมู่ที่ ๔
๗. นายถันดอน กิ่งนนท์ เป็นสมาชิกสภา ฯ หมู่ที่ ๕
๘. นายธนากร เสามั่น เป็นสมาชิกสภา ฯ หมู่ที่ ๕

๘. นายวิชัย วรกรุฑ	เป็นสมาชิกสภาฯ หมู่ที่ ๖
๑๐. นางประกอบ กิ่งนนท์	เป็นสมาชิกสภาฯ หมู่ที่ ๖
๑๑. นายสุทร สีดา	เป็นสมาชิกสภาฯ หมู่ที่ ๗
๑๒. นางสาวสุภาพร แก้วสุข	เป็นสมาชิกสภาฯ หมู่ที่ ๗
๑๓. นายอุดม ทองทา	เป็นสมาชิกสภาฯ หมู่ที่ ๘ (รองประธานสภาฯ)
๑๔. นางมะลิวรรณ กุชิตา	เป็นสมาชิกสภาฯ หมู่ที่ ๘

๔. สภาพทางสังคม

๔.๑ การศึกษา

๔.๑.๑ โรงเรียน ๑ แห่ง

๔.๑.๒ ศูนย์บริการการศึกษานอกโรงเรียน ๑ แห่ง

๔.๑.๓ ห้องสมุด - แห่ง

๔.๒ การสาธารณสุข

๔.๒.๑ โรงพยาบาลส่งเสริมสุขภาพตำบล ๑ แห่ง

๔.๓ การรักษาความสงบ ด้านอาชญากรรม

๔.๓.๑ จุดตรวจ (ชั่วคราว) ประจำหมู่บ้าน ๘ แห่ง

๔.๔ ยาเสพติด

๔.๔.๑ ผู้เสพสารเสพติดได้รับการบำบัด จำนวน ๖ คน

๔.๕ การสังคมสงเคราะห์

๔.๕.๑ ผู้สูงอายุ จำนวน ๕๒๕ คน แยกตามช่วงอายุดังนี้

- อายุ ๖๐ – ๖๕ จำนวน ๒๘๔ คน

- อายุ ๗๐ – ๗๕ จำนวน ๑๗๔ คน

- อายุ ๘๐ – ๘๕ จำนวน ๕๔ คน

- อายุ ๘๐ ปีขึ้นไป จำนวน ๑๓ คน

๔.๕.๒ คนพิการ จำนวน ๒๒๖ คน

๔.๕.๓ ผู้ป่วยเอดส์ (HIV) ที่แพทย์ได้รับรองและทำการวินิจฉัยแล้ว จำนวน ๕ คน

๔.๕.๔ รับลงทะเบียนและประสานโครงการเงินอุดหนุนเพื่อการเลี้ยงดูเด็กแรกเกิด

๕. ระบบบริการพื้นฐาน

๕.๑ การคมนาคม

ประชาชนส่วนใหญ่สัญจรไปมาโดยใช้ทางหลวงชนบท และใช้ทางหลวงแผ่นดินหมายเลข ๒๗๘ และ ทางหลวงแผ่นดินหมายเลข ๒๐๗๓ ในการสัญจร

๕.๒ การไฟฟ้า

ตำบลโคกสนวน ได้รับการบริการไฟฟ้าจากการไฟฟ้าส่วนภูมิภาคอำเภอนางรอง มีไฟฟ้าอย่างทั่วถึงทุกหมู่บ้าน และกำลังพัฒนาและขยายเขตไฟฟ้าเพื่อการเกษตร ไฟฟ้าแสงสว่างให้ทั่วถึง

๕.๓ การประปา

การประปาภายในจำนวน ๘ หมู่บ้าน นั้นได้รับการบริการประปาขนาดกลาง จำนวน ๒ หมู่ คือ หมู่ที่ ๓ หมู่ที่ ๔ และหมู่ที่ ๘ ส่วนอีก ๓ หมู่บ้านได้อาศัยแหล่งน้ำใต้ดินทำเป็นประปาหมู่บ้าน ได้แก่ หมู่ที่ ๕ หมู่ที่ ๖ และหมู่ที่ ๗ ยังเหลืออีก ๒ หมู่ที่ยังไม่มีประปาใช้ ได้แก่ หมู่ที่ ๑ และหมู่ที่ ๒ ซึ่งขณะนี้ก็อยู่ระหว่างการของบประมาณเพื่อดำเนินการก่อสร้างต่อไป

๕.๔ โทรศัพท์

ในเขตพื้นที่ขององค์การบริหารส่วนตำบลโคกสนวน ได้รับการบริการจากองค์การโทรศัพท์ของอำเภอนางรอง แต่ประชาชนส่วนมากใช้โทรศัพท์แบบเคลื่อนที่ (มือถือ)

๕.๕ ไปรษณีย์หรือการสื่อสารหรือการขนส่ง วัสดุ และครุภัณฑ์

- ใช้บริการไปรษณีย์อำเภอนางรอง รหัสไปรษณีย์ ๓๑๑๑๐
- ขนส่งเอกชนต่างๆเช่น KERRY , นีม เอกเพรส เป็นต้น

๖. ระบบเศรษฐกิจ

๖.๑ การเกษตร ประชาชนกว่า ๕๐ % ประกอบอาชีพทำนา ส่วนอีกที่เหลือประกอบอาชีพทำสวนทำไร่ และเลี้ยงสัตว์

๖.๒ การประมง

ตำบลโคกสนวนไม่มีการทำประมง

๖.๓ การปศุสัตว์

มีการเลี้ยงสัตว์ส่วนใหญ่ใช้ไว้บริโภคในครัวเรือน เหลือจาก บริโภคจึงจะจำหน่ายภายในท้องถิ่น เช่น ไก่ เป็ด สุกร ปลา กบ โคน และกระบือ เป็นต้น

๖.๔ การท่องเที่ยว

ตำบลโคกสนวนไม่มีแหล่งท่องเที่ยว

๖.๕ การพาณิชย์/กลุ่มอาชีพ

พื้นที่ตำบลโคกสนวน เป็นชุมชนเกษตรส่วนใหญ่ มีร้านค้าชุมชนไว้ขายสินค้าอุปโภคและบริโภค อีกทั้งยังมีตลาดนัดสัญจรจากต่างถิ่นเข้ามาให้บริการประชาชนอยู่ประจำ

๖.๖ การอุตสาหกรรม

- มีโรงงานผลิตอิฐบล็อกจาก ๑ แห่ง

๖.๗ แรงงาน แรงงานในตำบลโคกสนวนจะออกไปขายแรงงานที่ต่างจังหวัด และต่างประเทศ

๕. อื่นๆ (เศรษฐกิจพอเพียงท้องถิ่น(ด้านการเกษตรและแหล่งน้ำ))

๕.๑ ข้อมูลด้านการเกษตร

๑. บ้านโคกสนวน หมู่ที่ ๑

ประเภทของการทำการเกษตร		จำนวน (ครัวเรือน/ไร่)	ผลผลิต	ต้นทุนการผลิต เฉลี่ย	ราคาขายโดย เฉลี่ย
			(กก./ไร่)	(บาท/ไร่)	(บาท/ไร่)
๑) ทำนา	ในเขตชลประทาน	-	-	-	-
	นอกเขตชลประทาน	๑,๓๕๘	๔๐๐	๑,๕๐๐	๓,๒๐๐
๒) ทำสวน	ทั่วไป	-	-	-	-
๓) ทำไร่	ไร่อ้อย	-	-	-	-
	ไร่ข้าวโพด	-	-	-	-
	ไร่มันสำปะหลัง	๕๐	๓,๐๐๐	๑,๐๐๐	๓,๒๐๐
๔) อื่นๆ	อื่นๆ โปรรอบุ	-	-	-	-

ประเภทแหล่งน้ำทางการเกษตร	จำนวน(แห่ง)	ความเพียงพอของปริมาณน้ำฝน		การเข้าถึงแหล่งน้ำ การเกษตร	
		เพียงพอ	ไม่เพียงพอ	ทั่วถึง	ไม่ทั่วถึง
๑) ห้วย / ลำธาร	๑	-	/	-	/
๒) หนองน้ำ / บึง	๑	-	/	-	/
๓) คลอง	๑	-	/	-	/
๔) ฝาย	๑	-	/	-	/
๕) สระ	๓	-	/	-	/
๖) คลองชลประทาน	-	-	-	-	-
๗) ประปาหมู่บ้าน	๑	/	-	/	-
๘) ประปาส่วนภูมิภาค	-	-	-	-	-

๒. บ้านหนองกระทุ่ม หมู่ที่ ๒

ประเภทของการทำการเกษตร		จำนวน (คร้าวเรือน/ไร่)	ผลผลิต	ต้นทุนการผลิต เฉลี่ย	ราคาขายโดย เฉลี่ย
			(กก./ไร่)	(บาท/ไร่)	(บาท/ไร่)
๑) ทำนา	ในเขตชลประทาน	-	-	-	-
	นอกเขตชลประทาน	๑,๕๕๕	๔๐๐	๑,๕๐๐	๓,๒๐๐
๒) ทำสวน	ทั่วไป	-	-	-	-
๓) ทำไร่	ไร่อ้อย	-	-	-	-
	ไร่ข้าวโพด	-	-	-	-
	ไร่มันสำปะหลัง	๒๐	๓,๐๐๐	๑,๐๐๐	๓,๒๐๐
๔) อื่นๆ	อื่นๆ โปรงกระบุ	-	-	-	-

ประเภทแหล่งน้ำทางการเกษตร	จำนวน(แห่ง)	ความเพียงพอของปริมาณน้ำฝน		การเข้าถึงแหล่งน้ำ การเกษตร	
		เพียงพอ	ไม่เพียงพอ	ทั่วถึง	ไม่ทั่วถึง
๑) ห้วย / ลำธาร	-	-	-	-	-
๒) หนองน้ำ / บึง	-	-	-	-	-
๓) คลอง	-	-	-	-	-
๔) ฝาย	-	-	-	-	-
๕) สระ	๔	-	/	-	/
๖) คลองชลประทาน	-	-	-	-	-
๗) ประปาหมู่บ้าน	-	-	-	-	-
๘) ประปาส่วนภูมิภาค	-	-	-	-	-

๓. บ้านหนองตะลุงปึก หมู่ที่ ๓

ประเภทของการทำการเกษตร		จำนวน (คร้าวเรือน/ไร่)	ผลผลิต	ต้นทุนการผลิต เฉลี่ย	ราคาขายโดย เฉลี่ย
			(กก./ไร่)	(บาท/ไร่)	(บาท/ไร่)
๑) ทำนา	ในเขตชลประทาน	-	-	-	-
	นอกเขตชลประทาน	๒,๕๐๑	๔๐๐	๑,๕๐๐	๓,๒๐๐
๒) ทำสวน	ทั่วไป	-	-	-	-
๓) ทำไร่	ไร่อ้อย	-	-	-	-
	ไร่ข้าวโพด	-	-	-	-
	ไร่มันสำปะหลัง	๑๐	๓,๐๐๐	๑,๐๐๐	๓,๒๐๐
๔) อื่นๆ	อื่นๆ โปรงกระบุ	-	-	-	-

ประเภทแหล่งน้ำทางการเกษตร	จำนวน(แห่ง)	ความเพียงพอของปริมาณน้ำฝน		การเข้าถึงแหล่งน้ำ ทางการเกษตร	
		เพียงพอ	ไม่เพียงพอ	ทั่วถึง	ไม่ทั่วถึง
๑) ห้วย / ลำธาร	-	-	-	-	-
๒) หนองน้ำ / บึง	-	-	-	-	-
๓) คลอง	-	-	-	-	-
๔) ฝาย	-	-	-	-	-
๕) สระ	๓	-	/	-	/
๖) คลองชลประทาน	-	-	-	-	-
๗) ประปาหมู่บ้าน	๑	-	/	-	/
๘) ประปาส่วนภูมิภาค	-	-	-	-	-

๔. บ้านโคกตะแบก หมู่ที่ ๔

ประเภทของการทำการเกษตร		จำนวน (ครัวเรือน/ไร่)	ผลผลิต	ต้นทุนการผลิต เฉลี่ย	ราคาขายโดย เฉลี่ย
			(กก./ไร่)	(บาท/ไร่)	(บาท/ไร่)
๑) ทำนา	ในเขตชลประทาน	-	-	-	-
	นอกเขตชลประทาน	๑,๑๑๓	๔๐๐	๑,๕๐๐	๓,๒๐๐
๒) ทำสวน	ทั่วไป	-	-	-	-
๓) ทำไร่	ไร่อ้อย	-	-	-	-
	ไร่ข้าวโพด	-	-	-	-
	ไร่มันสำปะหลัง	๑๐	๓,๐๐๐	๑,๐๐๐	๓,๒๐๐
๔) อื่นๆ	อื่นๆ โปรรอบุ	-	-	-	-

ประเภทแหล่งน้ำทางการเกษตร	จำนวน(แห่ง)	ความเพียงพอของปริมาณน้ำฝน		การเข้าถึงแหล่งน้ำ การเกษตร	
		เพียงพอ	ไม่เพียงพอ	ทั่วถึง	ไม่ทั่วถึง
๑) ห้วย / ลำธาร	๑	-	/	-	/
๒) หนองน้ำ / บึง	-	-	-	-	-
๓) คลอง	๑	-	/	-	/
๔) ฝาย	๒	-	/	-	/
๕) สระ	๒	-	/	-	/
๖) คลองชลประทาน	-	-	-	-	-
๗) ประปาหมู่บ้าน	-	-	-	-	-
๘) ประปาส่วนภูมิภาค	-	-	-	-	-

๕. บ้านระนามพลวง หมู่ที่ ๕

ประเภทของการทำการเกษตร		จำนวน (ครัวเรือน/ไร่)	ผลผลิต	ต้นทุนการผลิต เฉลี่ย	ราคาขายโดย เฉลี่ย
			(กก./ไร่)	(บาท/ไร่)	(บาท/ไร่)
๑) ทำนา	ในเขตชลประทาน	-	-	-	-
	นอกเขตชลประทาน	๑,๑๕๐	๔๐๐	๑,๕๐๐	๓,๒๐๐
๒) ทำสวน	ทั่วไป	-	-	-	-
๓) ทำไร่	ไร่อ้อย	-	-	-	-
	ไร่ข้าวโพด	-	-	-	-
	ไร่มันสำปะหลัง	-	-	-	-
๔) อื่นๆ	อื่นๆ โปดระบู่	-	-	-	-

ประเภทแหล่งน้ำทางการเกษตร	จำนวน(แห่ง)	ความเพียงพอของปริมาณน้ำฝน		การเข้าถึงแหล่งน้ำ การเกษตร	
		เพียงพอ	ไม่เพียงพอ	ทั่วถึง	ไม่ทั่วถึง
๑) ห้วย / ลำธาร	๑	-	/	-	/
๒) หนองน้ำ / บึง	-	-	-	-	-
๓) คลอง	๑	-	/	-	/
๔) ฝาย	-	-	-	-	-
๕) สระ	๑	-	/	-	/
๖) คลองชลประทาน	-	-	-	-	-
๗) ประปาหมู่บ้าน	๑	/	-	/	-
๘) ประปาส่วนภูมิภาค	-	-	-	-	-

๖. บ้านหนองจำปา หมู่ที่ ๖

ประเภทของการทำการเกษตร		จำนวน (ครัวเรือน/ไร่)	ผลผลิต	ต้นทุนการผลิต เฉลี่ย	ราคาขายโดย เฉลี่ย
			(กก./ไร่)	(บาท/ไร่)	(บาท/ไร่)
๑) ทำนา	ในเขตชลประทาน	-	-	-	-
	นอกเขตชลประทาน	๑,๓๘๔	๔๐๐	๑,๕๐๐	๓,๒๐๐
๒) ทำสวน	ทั่วไป	-	-	-	-
๓) ทำไร่	ไร่อ้อย	-	-	-	-
	ไร่ข้าวโพด	-	-	-	-
	ไร่มันสำปะหลัง	-	-	-	-
๔) อื่นๆ	อื่นๆ โปรกระบุ	-	-	-	-

ประเภทแหล่งน้ำทางการเกษตร	จำนวน (แห่ง)	ความเพียงพอของปริมาณน้ำฝน		การเข้าถึงแหล่งน้ำ การเกษตร	
		เพียงพอ	ไม่เพียงพอ	ทั่วถึง	ไม่ทั่วถึง
๑) ห้วย / ลำธาร	-	-	-	-	-
๒) หนองน้ำ / บึง	-	-	-	-	-
๓) คลอง	๑	-	/	-	/
๔) ฝาย	๑	-	/	-	/
๕) สระ	๒	-	/	-	/
๖) คลองชลประทาน	-	-	-	-	-
๗) ประปาหมู่บ้าน	๑	/	-	/	-
๘) ประปาส่วนภูมิภาค	-	-	-	-	-

๗. บ้านสวนสนุก หมู่ที่ ๗

ประเภทของการทำการเกษตร		จำนวน (คร้าวเรือน/ไร่)	ผลผลิต	ต้นทุนการผลิต เฉลี่ย	ราคาขายโดย เฉลี่ย
			(กก./ไร่)	(บาท/ไร่)	(บาท/ไร่)
๑) ทำนา	ในเขตชลประทาน	-	-	-	-
	นอกเขตชลประทาน	๘๕๑	๔๐๐	๑,๕๐๐	๓,๒๐๐
๒) ทำสวน	ทั่วไป	-	-	-	-
๓) ทำไร่	ไร่อ้อย	-	-	-	-
	ไร่ข้าวโพด	-	-	-	-
	ไร่มันสำปะหลัง	-	-	-	-
๔) อื่นๆ	อื่นๆ โปดระบู่	-	-	-	-

ประเภทแหล่งน้ำทางการเกษตร	จำนวน(แห่ง)	ความเพียงพอของปริมาณน้ำฝน		การเข้าถึงแหล่งน้ำ การเกษตร	
		เพียงพอ	ไม่เพียงพอ	ทั่วถึง	ไม่ทั่วถึง
๑) ห้วย / ลำธาร	-	-	-	-	-
๒) หนองน้ำ / บึง	-	-	-	-	-
๓) คลอง	๑	-	/	-	/
๔) ฝาย	-	-	-	-	-
๕) สระ	๑	-	/	-	/
๖) คลองชลประทาน	-	-	-	-	-
๗) ประปาหมู่บ้าน	๑	-	/	-	/
๘) ประปาส่วนภูมิภาค	-	-	-	-	-

๘. บ้านนากลาง หมู่ที่ ๘

ประเภทของการทำการเกษตร		จำนวน (ครัวเรือน/ไร่)	ผลผลิต	ต้นทุนการผลิต เฉลี่ย	ราคาขายโดย เฉลี่ย
			(กก./ไร่)	(บาท/ไร่)	(บาท/ไร่)
๑) ทำนา	ในเขตชลประทาน	-	-	-	-
	นอกเขตชลประทาน	๑,๐๔๘	๔๐๐	๑,๕๐๐	๓,๒๐๐
๒) ทำสวน	ทั่วไป	-	-	-	-
๓) ทำไร่	ไร่อ้อย	-	-	-	-
	ไร่ข้าวโพด	-	-	-	-
	ไร่มันสำปะหลัง	-	-	-	-
๔) อื่นๆ	อื่นๆ โปรกระบุ	-	-	-	-

ประเภทแหล่งน้ำทางการเกษตร	จำนวน(แห่ง)	ความเพียงพอของปริมาณน้ำฝน		การเข้าถึงแหล่งน้ำ การเกษตร	
		เพียงพอ	ไม่เพียงพอ	ทั่วถึง	ไม่ทั่วถึง
๑) ห้วย / ลำธาร	-	-	-	-	-
๒) หนองน้ำ / บึง	-	-	-	-	-
๓) คลอง	๑	-	/	-	/
๔) ฝาย	๓	-	/	-	/
๕) สระ	๑	-	/	-	/
๖) คลองชลประทาน	-	-	-	-	-
๗) ประปาหมู่บ้าน	๑	/	-	/	-
๘) ประปาส่วนภูมิภาค	-	-	-	-	-

ส่วนที่ ๒

ยุทธศาสตร์องค์กรปกครองส่วนท้องถิ่น

๑. ความสัมพันธ์ระหว่างแผนพัฒนาระดับมหภาค

ความสัมพันธ์ระหว่างแผนยุทธศาสตร์ชาติ เพื่อขับเคลื่อนการพัฒนาประเทศไปสู่ความมั่นคง มั่งคั่ง และยั่งยืน โดยแผนยุทธศาสตร์ชาติ ๒๐ ปี ของประเทศไทยกำลังอยู่ระหว่างการเสนอร่างกรอบยุทธศาสตร์ชาติต่อที่ประชุมคณะกรรมการจัดทำยุทธศาสตร์ชาติ ซึ่งขณะนี้อยู่ระหว่างการดำเนินการปรับปรุงร่างกรอบยุทธศาสตร์ชาติตามมติที่ประชุมคณะกรรมการจัดทำร่างยุทธศาสตร์ชาติ โดยร่างกรอบยุทธศาสตร์ชาติ ๒๐ ปี (พ.ศ.๒๕๖๐-๒๕๗๙) สรุปย่อได้ดังนี้

ความเป็นมา

คณะรัฐมนตรีได้มีมติเมื่อวันที่ ๓๐ มิถุนายน ๒๕๕๘ เห็นชอบให้มีการจัดตั้งคณะกรรมการจัดทำยุทธศาสตร์ชาติมีอำนาจหน้าที่ในการจัดทำร่างยุทธศาสตร์ชาติระยะ ๒๐ ปี เพื่อใช้ในการขับเคลื่อนการพัฒนาประเทศสู่ความมั่นคง มั่งคั่งและยั่งยืน และให้เสนอร่างยุทธศาสตร์ชาติระยะ ๒๐ ปี ให้คณะรัฐมนตรีพิจารณาให้ความเห็นชอบเพื่อใช้เป็นกรอบในการดำเนินงานในระยะที่ ๒ ของรัฐบาล(ปี ๒๕๕๘-๒๕๕๙) และกรอบการปฏิรูปในระยะที่ ๓ (ปี ๒๕๖๐ เป็นต้นไป) คณะกรรมการจัดทำยุทธศาสตร์ชาติได้แต่งตั้งคณะอนุกรรมการ ๒ คณะ ได้แก่

(๑) คณะอนุกรรมการจัดทำยุทธศาสตร์และกรอบการปฏิรูป เพื่อจัดทำร่างกรอบยุทธศาสตร์ชาติระยะ ๒๐ ปี และ

(๒) คณะอนุกรรมการจัดทำแผนปฏิบัติการตามแนวทางการปฏิรูปประเทศเพื่อจัดทำร่างแผนปฏิบัติการตามแนวทางการปฏิรูปประเทศ (Roadmap) ภายใต้อายุทธศาสตร์ชาติระยะ ๒๐ ปี

การกำหนดให้มี “ยุทธศาสตร์ชาติ” เพื่อเป็นยุทธศาสตร์ในการพัฒนาประเทศในระยะยาว พร้อมกับการปฏิรูป และการพัฒนาระบบและกลไกการบริหารราชการแผ่นดินในการขับเคลื่อนยุทธศาสตร์ให้สามารถนำไปสู่การปฏิบัติอย่างจริงจังจะช่วยยกระดับคุณภาพของประเทศไทย ในทุกภาคส่วนและนานาประเทศไทยให้หลุดพ้นหรือบรรเทาความรุนแรงของสภาพปัญหาที่เกิดขึ้นในปัจจุบัน ทั้งปัญหาทางเศรษฐกิจ ปัญหาความเหลื่อมล้ำ ปัญหาการทุจริตคอร์รัปชัน และปัญหาความขัดแย้งในสังคม รวมถึงสามารถรับมือกับภัยคุกคามและบริหารจัดการกับความเสี่ยงที่จะเกิดขึ้นในอนาคต และสามารถเปลี่ยนผ่านประเทศไทยไปพร้อม ๆ กับการเปลี่ยนแปลงภูมิทัศน์ใหม่ของโลกได้ซึ่งจะทำให้ประเทศไทยยังคงรักษาบทบาทสำคัญในเวทีโลก สามารถดำรงรักษาความเป็นชาติที่มีความมั่นคงทางเศรษฐกิจ สังคมและวัฒนธรรม และคนไทยในประเทศไทยมีความอยู่ดีมีสุขอย่างถ้วนหน้ากันสาระสำคัญของยุทธศาสตร์ชาติ ซึ่งคณะกรรมการจัดทำยุทธศาสตร์ชาติกำลังดำเนินการยกร่างอยู่ในขณะนี้ จะประกอบด้วยวิสัยทัศน์และเป้าหมายของชาติที่คนไทยทุกคนต้องการบรรลุร่วมกันรวมทั้งนโยบายแห่งชาติและมาตรการเฉพาะ ซึ่งเป็นแนวทาง ทิศทางและวิธีการที่ทุกคนควรและคนไทยทุกคนต้องมุ่งดำเนินการไปพร้อมกันอย่างประสานสอดคล้อง เพื่อให้บรรลุซึ่งสิ่งที่คนไทยทุกคนต้องการ คือประเทศไทยมั่นคง มั่งคั่งและยั่งยืน ในทุกสาขาของกำลังอำนาจแห่งชาติ อันได้แก่

การเมืองภายในประเทศ การเมืองต่างประเทศ เศรษฐกิจ สังคมจิตวิทยา การทหาร วิทยาศาสตร์และเทคโนโลยี การพลังงาน ทรัพยากรธรรมชาติและสิ่งแวดล้อม และเทคโนโลยีสารสนเทศและการสื่อสาร

วิสัยทัศน์

“ประเทศมีความมั่นคง มั่งคั่ง ยั่งยืน เป็นประเทศพัฒนาแล้ว ด้วยการพัฒนา ตามปรัชญาเศรษฐกิจพอเพียง”

๑.๑ แผนยุทธศาสตร์ชาติ ๒๐ ปี

ในการที่จะบรรลุวิสัยทัศน์และทำให้ประเทศไทยพัฒนาไปสู่อนาคตที่พึงประสงค์นั้น จำเป็นจะต้องมีการวางแผนและกำหนดยุทธศาสตร์การพัฒนาในระยะยาว และกำหนดแนวทางการพัฒนาของทุกภาคส่วนให้ขับเคลื่อนไปในทิศทางเดียวกัน ดังนั้น จึงจำเป็นต้องกำหนดยุทธศาสตร์ชาติในระยะยาว เพื่อถ่ายทอดแนวทางการพัฒนาสู่การปฏิบัติในแต่ละช่วงเวลาอย่างต่อเนื่องและมีการบูรณาการ และสร้างความเข้าใจถึงอนาคตของประเทศไทยร่วมกัน และเกิดการรวมพลังของทุกภาคส่วนในสังคมทั้งประชาชน เอกชนประชาสังคมในการขับเคลื่อนการพัฒนาเพื่อการสร้างและรักษาไว้ซึ่งผลประโยชน์แห่งชาติและบรรลุวิสัยทัศน์ “ประเทศไทยมีความมั่นคง มั่งคั่ง ยั่งยืน เป็นประเทศพัฒนาแล้ว ด้วยการพัฒนาตามหลักปรัชญาของเศรษฐกิจพอเพียง ” หรือคติพจน์ประจำชาติ “มั่นคง มั่งคั่ง ยั่งยืน” เพื่อให้ประเทศมีขีดความสามารถในการแข่งขัน มีรายได้สูงอยู่ในกลุ่มประเทศพัฒนาแล้ว คนไทยมีความสุข อยู่ดี กินดี สังคมมีความมั่นคงเสมอภาคและเป็นธรรม ซึ่งยุทธศาสตร์ชาติที่จะใช้เป็นกรอบแนวทางการพัฒนาในระยะ ๒๐ ปี ดังนี้

ยุทธศาสตร์ที่ ๑ ยุทธศาสตร์ด้านความมั่นคง

- (๑) เสริมสร้างความมั่นคงของสถาบันหลักและการปกครองระบอบประชาธิปไตยอันมีพระมหากษัตริย์ทรงเป็นประมุข
- (๒) ปฏิรูปกลไกการบริหารประเทศและพัฒนาความมั่นคงทางการเมือง ขจัดคอร์รัปชัน สร้างความเชื่อมั่นในกระบวนการยุติธรรม
- (๓) การรักษาความมั่นคงภายในและความสงบเรียบร้อยภายใน ตลอดจนการบริหารจัดการความมั่นคงชายแดน และชายฝั่งทะเล
- (๔) การพัฒนาระบบ กลไก มาตรการและความร่วมมือระหว่างประเทศทุกระดับ และรักษาคุณภาพความสัมพันธ์กับประเทศมหาอำนาจ เพื่อป้องกันและแก้ไขปัญหาความมั่นคงรูปแบบใหม่
- (๕) การพัฒนาเสริมสร้างศักยภาพการป้องกันประเทศ การรักษาความสงบเรียบร้อยภายในประเทศสร้างความร่วมมือกับประเทศเพื่อนบ้านและมิตรประเทศ
- (๖) การพัฒนาระบบการเตรียมพร้อมแห่งชาติและระบบบริหารจัดการภัยพิบัติ รักษาความมั่นคงของฐานทรัพยากรธรรมชาติสิ่งแวดล้อม
- (๗) การปรับกระบวนการการทำงานของกลไกที่เกี่ยวข้องจากแนวตั้งสู่แนวนอนมากขึ้น

ยุทธศาสตร์ที่ ๒ ด้านการสร้างความสามารถในการแข่งขัน

- (๑) การพัฒนาสมรรถนะทางเศรษฐกิจ ส่งเสริมการค้าการลงทุน พัฒนาสู่ชาติการค้า
- (๒) การพัฒนาภาคการผลิตและบริการ เสริมสร้างฐานการผลิตเข้มแข็งยั่งยืน และส่งเสริมเกษตรกรรายย่อยสู่เกษตรยั่งยืนเป็นมิตรกับสิ่งแวดล้อม
- (๓) การพัฒนาผู้ประกอบการและเศรษฐกิจชุมชน พัฒนาทักษะผู้ประกอบการยกระดับผลิตภาพแรงงานและพัฒนา SMEs สู่อสากล
- (๔) การพัฒนาพื้นที่เศรษฐกิจพิเศษและเมือง พัฒนาเขตเศรษฐกิจพิเศษ ชายแดน และพัฒนาระบบเมืองศูนย์กลางความเจริญ
- (๕) การลงทุนพัฒนาโครงสร้างพื้นฐาน ด้านการขนส่ง ความมั่นคงและพลังงาน ระบบเทคโนโลยีสารสนเทศ และการวิจัยและพัฒนา
- (๖) การเชื่อมโยงกับภูมิภาคและเศรษฐกิจโลก สร้างความเป็นหุ้นส่วน การพัฒนากับนานาชาติ ส่งเสริมให้ไทยเป็นฐานของการประกอบ ธุรกิจ ฯลฯ

ยุทธศาสตร์ที่ ๓ ด้านการพัฒนาและเสริมสร้างศักยภาพคน

- (๑) พัฒนาศักยภาพคนตลอดช่วงชีวิต
- (๒) การยกระดับการศึกษาและการเรียนรู้ให้มีคุณภาพเท่าเทียมและทั่วถึง
- (๓) ปลูกฝังระเบียบวินัย คุณธรรม จริยธรรม ค่านิยมที่พึงประสงค์
- (๔) การสร้างเสริมให้คนมีสุขภาวะที่ดี
- (๕) การสร้างความอยู่ดีมีสุขของครอบครัวไทย

ยุทธศาสตร์ที่ ๔ ด้านการสร้างโอกาสความเสมอภาคและเท่าเทียมกันทางสังคม

- (๑) สร้างความมั่นคงและการลดความเหลื่อมล้ำทางเศรษฐกิจและสังคม
- (๒) พัฒนาระบบบริการและระบบบริหารจัดการสุขภาพ
- (๓) มีสภาพแวดล้อมและนวัตกรรมที่เอื้อต่อการดำรงชีวิตในสังคมสูงวัย
- (๔) สร้างความเข้มแข็งของสถาบันทางสังคม ทูตทางวัฒนธรรมและ ความเข้มแข็งของชุมชน
- (๕) พัฒนาการสื่อสารมวลชนให้เป็นกลไกในการสนับสนุนการพัฒนา

ยุทธศาสตร์ที่ ๕ ด้านการสร้างการเติบโตบนคุณภาพชีวิตที่เป็นมิตรกับสิ่งแวดล้อม

- (๑) จัดระบบอนุรักษ์ ฟื้นฟูและป้องกันการทำลาย ทรัพยากรธรรมชาติ
- (๒) วางระบบบริหารจัดการน้ำให้มีประสิทธิภาพทั้ง ๒๕ ลุ่มน้ำ เน้นการปรับระบบการบริหารจัดการอุทกภัยอย่างบูรณาการ
- (๓) การพัฒนาและใช้พลังงานที่เป็นมิตรกับสิ่งแวดล้อม
- (๔) การพัฒนาเมืองอุตสาหกรรมเชิงนิเวศและเมืองที่เป็นมิตรกับสิ่งแวดล้อม
- (๕) การร่วมลดปัญหาโลกร้อนและปรับตัวให้พร้อมกับการเปลี่ยนแปลงสภาพภูมิอากาศ
- (๖) การใช้เครื่องมือทางเศรษฐศาสตร์และนโยบายการคลัง เพื่อสิ่งแวดล้อม

ยุทธศาสตร์ที่ ๖ ด้านการปรับสมดุลและพัฒนา ระบบการบริหารจัดการภาครัฐ

- (๑) การปรับปรุงโครงสร้าง บทบาท ภารกิจของหน่วยงาน ภาครัฐ ให้มีขนาดที่เหมาะสม
- (๒) การวางระบบบริหารราชการแบบบูรณาการ
- (๓) การพัฒนาระบบบริหารจัดการกำลังคนและพัฒนาบุคลากรภาครัฐ
- (๔) การต่อต้านการทุจริตและประพฤติมิชอบ
- (๕) การปรับปรุงกฎหมายและระเบียบต่าง ๆ
- (๖) ให้ทันสมัย เป็นธรรมและเป็นสากล
- (๗) พัฒนาระบบการให้บริการประชาชนของหน่วยงานภาครัฐ
- (๘) ปรับปรุงการบริหารจัดการรายได้และรายจ่ายของภาครัฐ

๑.๒ แผนพัฒนาเศรษฐกิจและสังคมแห่งชาติ ฉบับที่ ๑๒

แผนพัฒนาฯ ฉบับที่ ๑๒ เป็นแผนพัฒนาประเทศในระยะ ๕ ปี (พ.ศ. ๒๕๖๐-๒๕๖๔) ซึ่งแปลงยุทธศาสตร์ชาติระยะ ๒๐ ปี (พ.ศ. ๒๕๖๐ – ๒๕๗๙) สู่การปฏิบัติอย่างเป็นรูปธรรม ดังนั้น ทิศทางการพัฒนาของแผนพัฒนาฯ ฉบับที่ ๑๒ จึงมุ่งเตรียมความพร้อมและวางรากฐานในการยกระดับประเทศไทยให้เป็นประเทศที่พัฒนาแล้ว มีความมั่นคง มั่งคั่งยั่งยืนด้วยการพัฒนาตามปรัชญาของเศรษฐกิจพอเพียง โดยมีกรอบวิสัยทัศน์และเป้าหมายอนาคตประเทศไทยในปี ๒๕๗๙ ซึ่งกำหนดไว้ในยุทธศาสตร์ชาติระยะ ๒๐ ปีเป็นกรอบ ที่แผนพัฒนาฯ ฉบับที่ ๑๒ มุ่งตอบสนองวัตถุประสงค์และเป้าหมายการพัฒนาที่กำหนดภายใต้ระยะเวลา ๕ ปี ต่อจากนี้ไปพิจารณาจากการประเมินสภาพแวดล้อมการพัฒนาทั้งจากภายนอกและภายในประเทศที่บ่งชี้ถึง จุดแข็งและจุดอ่อนของประเทศ และการสะท้อนถึงโอกาสและความเสี่ยงในการที่จะผลักดันขับเคลื่อนให้การ พัฒนาในด้านต่าง ๆ บรรลุผลได้ในระยะเวลา ๕ ปีแรกของยุทธศาสตร์ชาติระยะ ๒๐ ปี ทั้งนี้ โดยได้คำนึงถึงการ ต่อยอดให้เกิดผลสัมฤทธิ์อย่างต่อเนื่องภายใต้แผนพัฒนาฯ ฉบับต่อไป ดังนั้น การพัฒนาประเทศในระยะแผนพัฒนาฯ ฉบับที่ ๑๒ จึงกำหนดวัตถุประสงค์และเป้าหมายรวมของการพัฒนาได้ดังนี้

๑. เพื่อวางรากฐานให้คนไทยเป็นคนที่สมบูรณ์มีคุณธรรมจริยธรรม มีระเบียบวินัย ค่านิยมที่ดี มีจิตสาธารณะและมีความสุข โดยมีสุขภาพและสุขภาพที่ดี ครอบครัวอบอุ่น ตลอดจน เป็นคนเก่งที่มีทักษะความรู้ความสามารถและพัฒนาตนเองได้ต่อเนื่องตลอดชีวิต

๒. เพื่อให้คนไทยมีความมั่นคงทางเศรษฐกิจและสังคม ได้รับความเป็นธรรมในการเข้าถึงทรัพยากรและบริการทางสังคมที่มีคุณภาพ ผู้ด้อยโอกาสได้รับการพัฒนาศักยภาพ รวมทั้งชุมชนมีความเข้มแข็งพึ่งพาตนเองได้

๓. เพื่อให้เศรษฐกิจเข้มแข็ง แข่งขันได้ มีเสถียรภาพและมีความยั่งยืน สร้างความเข้มแข็งของฐานการผลิต และบริการเดิมและขยายฐานใหม่โดยการใช้นวัตกรรมที่เข้มข้นมากขึ้น สร้างความเข้มแข็งของเศรษฐกิจฐานรากและความสามารถและสร้างความมั่นคงทางพลังงาน อาหาร และน้ำ

๔. เพื่อรักษาและฟื้นฟูทรัพยากรธรรมชาติและคุณภาพสิ่งแวดล้อมให้สามารถสนับสนุนการเติบโตที่เป็นมิตรกับสิ่งแวดล้อมและการมีคุณภาพชีวิตที่ดีของประชาชน

๕. เพื่อให้การบริหารราชการแผ่นดินมีประสิทธิภาพ โปร่งใส ทันสมัย และมีการทำงานเชิงบูรณาการของภาคีการพัฒนา

๖. เพื่อให้มีการกระจายความเจริญไปสู่ภูมิภาคโดยการพัฒนาระดับภาคและเมืองเพื่อรองรับ การพัฒนายกระดับฐานการผลิตและบริการเดิมและขยายฐานการผลิตและบริการใหม่

๗. เพื่อผลักดันให้ประเทศไทยมีความเชื่อมโยง (Connectivity) กับประเทศต่างๆ ทั้งในระดับ อนุภูมิภาคภูมิภาค และนานาชาติได้อย่างสมบูรณ์และมีประสิทธิภาพ รวมทั้งให้ประเทศไทยมีบทบาทนำและสร้างสรรค์ในด้านการค้า การบริการ และการลงทุนภายใต้กรอบความร่วมมือต่างๆ ทั้งในระดับอนุภูมิภาค ภูมิภาค และโลก

เป้าหมายรวม เพื่อให้เป็นไปตามวัตถุประสงค์ดังกล่าว ได้กำหนดเป้าหมายรวมการพัฒนาของแผนพัฒนาฯ ฉบับที่ ๑๒ ประกอบด้วย

๑. คนไทยมีคุณลักษณะเป็นคนไทยที่สมบูรณ์มีวินัย มีทัศนคติและพฤติกรรมตามบรรทัดฐาน ที่ดีของสังคมมีความเป็นพลเมืองตื่นรู้ มีความสามารถในการปรับตัวได้อย่างรู้เท่าทันสถานการณ์ มีความรับผิดชอบและทำประโยชน์ต่อส่วนรวม มีสุขภาพกายและใจที่ดีมีความเจริญงอกงามทางจิตวิญญาณ มีวิถีชีวิตที่พอเพียง และมีความเป็นไทย

๒. ความเหลื่อมล้ำทางด้านรายได้และความยากจนลดลง เศรษฐกิจฐานรากมีความเข้มแข็ง ประชาชนทุกคนมีโอกาสในการเข้าถึงทรัพยากร การประกอบอาชีพ และบริการทางสังคมที่มีคุณภาพอย่างทั่วถึง และเป็นธรรมกลุ่มที่มีรายได้ต่ำสุดร้อยละ ๔๐ มีรายได้เพิ่มขึ้นอย่างน้อยร้อยละ ๑๕

๓. ระบบเศรษฐกิจมีความเข้มแข็งและแข่งขันได้โครงสร้างเศรษฐกิจปรับสู่เศรษฐกิจฐาน บริการและดิจิทัลมีผู้ประกอบการรุ่นใหม่และเป็นสังคมผู้ประกอบการ ผู้ประกอบการขนาดกลางและขนาดเล็ก ที่เข้มแข็งสามารถใช้นวัตกรรมและเทคโนโลยีดิจิทัลในการสร้างสรรค์คุณค่าสินค้าและบริการ มีระบบการ ผลิตและให้บริการจากฐานรายได้เดิมที่มีมูลค่าเพิ่มสูงขึ้น และมีการลงทุนในการผลิตและบริการฐานความรู้ ชั้นสูงใหม่ๆ ที่เป็นมิตรกับสิ่งแวดล้อมและชุมชนอัตราการขยายตัวเฉลี่ยร้อยละ ๕ ต่อปี และมีปัจจัย สนับสนุน อาทิ ระบบโลจิสติกส์ พลังงาน และการลงทุนวิจัยและพัฒนา ที่เอื้อต่อการขยายตัวของภาคการผลิตและบริการ

๔. ทูทางธรรมชาติและคุณภาพสิ่งแวดล้อมสามารถสนับสนุนการเติบโตที่เป็นมิตรกับสิ่งแวดล้อม มีความมั่นคงทางอาหาร พลังงาน และน้ำ โดยเพิ่มพื้นที่ป่าไม้ให้ได้ร้อยละ ๔๐ ของพื้นที่ ประเทศเพื่อรักษาความสมดุลของระบบนิเวศ ลดการปล่อยก๊าซเรือนกระจกในภาคพลังงานและขนส่งไม่น้อย กว่าร้อยละ ๑ ภายในปี ๒๕๖๓ เทียบกับการปล่อยในกรณีปกติ มีปริมาณหรือสัดส่วนของขยะมูลฝอยที่ได้รับ การจัดการอย่างถูกหลักสุขาภิบาลเพิ่มขึ้น และรักษาคุณภาพน้ำและคุณภาพอากาศในพื้นที่วิกฤติให้อยู่ ในเกณฑ์มาตรฐาน

๕. มีความมั่นคงในเอกราชและอธิปไตย สังคมปลอดภัย สามัคคี สร้างภาพลักษณ์ดี และเพิ่ม ความเชื่อมั่นของนานาชาติต่อประเทศไทย ความขัดแย้งทางอุดมการณ์และความคิดในสังคมลดลง ปัญหา

อาชญากรรมลดลงปริมาณความสูญเสียจากภัยโจรสลัดและการลักลอบขนส่งสินค้าและค้ำมนุษย์ลดลง มีความพร้อมที่ปกป้องประชาชนจากก่อกองร้ายและภัยพิบัติทางธรรมชาติ ประเทศไทยมีส่วนร่วมในการกำหนดบรรทัดฐานระหว่างประเทศ เกิดความเชื่อมโยงการขนส่ง โลจิสติกส์ ห่วงโซ่มูลค่าเป็นหุ้นส่วนการพัฒนาที่สำคัญในอนุภูมิภาค ภูมิภาค และโลก อัตราการเติบโตของมูลค่าการลงทุนและการส่งออกของไทยในอนุภูมิภาค ภูมิภาค และอาเซียนสูงขึ้น

๖. มีระบบบริหารจัดการภาครัฐที่มีประสิทธิภาพ ทันสมัย โปร่งใส ตรวจสอบได้ กระจายอำนาจ และมีส่วนร่วมจากประชาชน บทบาทภาครัฐในการให้บริการซึ่งภาคเอกชนดำเนินการแทนได้ดีกว่า ลดลงเพิ่มการใช้ระบบดิจิทัลในการให้บริการ ปัญหาคอร์รัปชันลดลง และการบริหารจัดการขององค์กร ปกครองส่วนท้องถิ่นมีอิสระมากขึ้นโดยอันดับประสิทธิภาพภาครัฐที่จัดทำโดยสถาบันการจัดการนานาชาติและอันดับความยากง่ายในการดำเนินธุรกิจในประเทศดีขึ้น การใช้จ่ายภาครัฐและระบบงบประมาณมีประสิทธิภาพ สูง ฐานภาษีกว้างขึ้น และดัชนีการรับรู้การทุจริตดีขึ้น รวมถึงมีบุคลากรภาครัฐที่มีความรู้ความสามารถและ ปรับตัวได้ทันกับยุคดิจิทัลเพิ่มขึ้น

ยุทธศาสตร์พัฒนาประเทศ มีทั้งหมด ๑๐ ยุทธศาสตร์ ดังนี้

ยุทธศาสตร์ที่ ๑ การเสริมสร้างและพัฒนาศักยภาพทุนมนุษย์

(๑) ส่งเสริมให้เด็กปฐมวัยมี การพัฒนาทักษะทางสมอง และทักษะทางสังคมที่ เหมาะสม

(๒) พัฒนาทักษะการคิดวิเคราะห์ คิดสร้างสรรค์ ทักษะการ ทำงานและการใช้ชีวิตที่พร้อม เข้าสู่ตลาดงาน

(๓) ลดปัจจัยเสี่ยงด้านสุขภาพและให้ทุกภาคส่วนคำนึงถึงผลกระทบต่อสุขภาพ

(๔) ผลักดันให้สถาบัน ทางสังคมมีส่วนร่วม พัฒนาประเทศอย่างเข้มแข็ง

ยุทธศาสตร์ที่ ๒ การสร้างความเป็นธรรมลดความเหลื่อมล้ำในสังคม

(๑) เพิ่มโอกาสให้กับกลุ่มประชากรร้อยละ ๔๐ ที่มี รายได้ต่ำสุดให้เข้าถึงบริการที่มีคุณภาพของรัฐ

(๒) กระจายการให้บริการภาครัฐ ทั้งด้านการศึกษา สาธารณสุข และสวัสดิการที่มีคุณภาพให้ครอบคลุมและทั่วถึง

(๓) การเสริมสร้างชุมชนเข้มแข็งตามหลักปรัชญาของเศรษฐกิจพอเพียง

ยุทธศาสตร์ที่ ๓ การสร้างความเข้มแข็งทางเศรษฐกิจและแข่งขันได้อย่างยั่งยืน

(๑) ยกระดับการผลิตสินค้าเกษตรและอาหารเข้าสู่ระบบมาตรฐาน

(๒) ต่อยอดความเข้มแข็งของอุตสาหกรรมที่มีศักยภาพปัจจุบันเพื่อยกระดับไปสู่อุตสาหกรรมที่ใช้เทคโนโลยีขั้นสูง

(๓) วางอนาคตรากฐานการพัฒนาอุตสาหกรรม

(๔) เสริมสร้างขีดความสามารถการแข่งขันใน เชิงธุรกิจของภาคบริการ

(๕) ปรับปรุงแก้ไขกฎหมายและกฎระเบียบเพื่อส่งเสริมการค้าที่เป็นธรรมและอำนวยความสะดวกการค้าการลงทุน

(๖) เพิ่มประสิทธิภาพของระบบการเงินและสถาบันการเงินทั้งในตลาดเงินและตลาดทุน ให้สามารถสนับสนุนการขยายตัวทางเศรษฐกิจ ลดต้นทุนในการให้บริการ

ยุทธศาสตร์ที่ ๔ การเติบโตที่เป็นมิตรกับสิ่งแวดล้อมเพื่อการพัฒนาอย่างยั่งยืน

(๑) พัฒนาหลักเกณฑ์การปรับปรุงแผนที่แนว เขตที่ดินของรัฐแบบบูรณาการ (One Map)

(๒) เพิ่มพื้นที่ป่าเศรษฐกิจเพื่อให้บรรลุเป้าหมาย ร้อยละ ๑๕ ของพื้นที่ประเทศ โดยส่งเสริม การปลูกไม้มีค่าทางเศรษฐกิจระยะยาว

(๓) เร่งรัดให้มีการประกาศใช้ร่างพระราชบัญญัติ ทรัพยากรน้ำ พ.ศ..... และแผนบริหารจัดการทรัพยากรน้ำ

(๔) ผลักดันกฎหมายและกลไกเพื่อการคัดแยก ขยะ สนับสนุนการแปรรูปเป็นพลังงาน

ยุทธศาสตร์ที่ ๕ การเสริมสร้างความมั่นคงแห่งชาติเพื่อการพัฒนา ประเทศ สุขภาพมั่งคั่ง และยั่งยืน

(๑) ประเทศไทยมีความสัมพันธ์และความร่วมมือ ด้านความมั่นคงในกลุ่มประเทศนานาประเทศ

(๒) ปกป้องและเชิดชูสถาบันพระมหากษัตริย์

(๓) สังคมมีความสมานฉันท์

(๔) ประชาชนในจังหวัดชายแดนภาคใต้มีความ ปลอดภัยในชีวิตและทรัพย์สิน

(๕) ประเทศไทยมีความพร้อมต่อการรับมือภัย คุกคามทางทหาร

(๖) อันดับความเสียหายจากการก่อการร้ายต่ำกว่า อันดับที่ ๒๐ ของโลก

ยุทธศาสตร์ที่ ๖ การบริหารจัดการในภาครัฐ การป้องกันการทุจริตประพฤติมิชอบและธรรมาภิบาล

ในสังคมไทย

(๑) ปรับปรุงโครงสร้างหน่วยงาน

(๒) ปรับปรุงกระบวนการงบประมาณ

(๓) ป้องกันและปราบปราม

(๔) ปฏิรูปกฎหมาย

ยุทธศาสตร์ที่ ๗ การพัฒนาโครงสร้างพื้นฐานและระบบโลจิสติกส์

(๑) การพัฒนาโครงสร้างพื้นฐาน คมนาคมขนส่ง พัฒนาขนส่งทาง รัง ขนส่งสาธารณะ โครงข่ายถนนขนส่งทางอากาศ ขนส่งทางน้ำ

(๒) การพัฒนาระบบโลจิสติกส์ พัฒนามาตรฐานการบริหาร จัดการ โลจิสติกส์ การอำนวยความสะดวกทางการค้า

(๓) การพัฒนาด้านพลังงาน เพิ่มประสิทธิภาพการใช้พลังงาน การใช้พลังงานทดแทน ส่งเสริม ไทยเป็นศูนย์กลางพลังงาน

(๔) การพัฒนาเศรษฐกิจดิจิทัล ส่งเสริมการใช้เทคโนโลยีดิจิทัล ทางธุรกิจ สร้างความมั่นคง ปลอดภัยทางไซเบอร์

ยุทธศาสตร์ที่ ๘ การพัฒนาวิทยาศาสตร์ เทคโนโลยี วิจัย และนวัตกรรม

- (๑) ส่งเสริมการลงทุน R &D ผลักดันในเชิงพาณิชย์และเชิงสังคมลงทุนวิจัยและพัฒนา กลุ่มเทคโนโลยีที่ไทยมีศักยภาพ พัฒนาลาดเทคโนโลยีและนวัตกรรม ไทย เสริมสร้างระบบการบริหารจัดการทรัพย์สินทางปัญญา
- (๒) พัฒนาให้เป็นผู้ประกอบการทางเทคโนโลยีส่งเสริมการสร้างสรรค์นวัตกรรมด้านการออกแบบ และการจัดการธุรกิจ
- (๓) พัฒนาสถานะแวดล้อมของวชน. ทั้งด้านบุคลากร โครงสร้างพื้นฐานทางวิทยาศาสตร์และเทคโนโลยีและการบริหารจัดการ

ยุทธศาสตร์ที่ ๙ การพัฒนาภาค เมือง และพื้นที่เศรษฐกิจ

- (๑) ภาคเหนือ เป็นฐานเศรษฐกิจมูลค่าสูง
- (๒) ภาคตะวันออกเฉียงเหนือ หลุดพ้นจากความยากจน สู่เป้าหมายการพึ่งตนเอง
- (๓) ภาคกลางเป็นศูนย์กลางอุตสาหกรรมสีเขียว ชี้นำศูนย์กลางการผลิต อาหารและสินค้าเกษตรปลอดภัย ได้มาตรฐาน โลก และศูนย์รวมการ ท่องเที่ยวของเอเชีย
- (๔) ภาคใต้ เป็นฐานเศรษฐกิจสีเขียว ได้มาตรฐาน สาธารณและแหล่ง ท่องเที่ยวระดับโลก
- (๕) พัฒนาสภาพแวดล้อมเมือง ศูนย์กลางของจังหวัด ให้เป็นเมืองนำอยู่ เอื้อต่อการขยายตัวทางเศรษฐกิจและสังคม
- (๖) พัฒนาพื้นที่พื้นที่บริเวณ ชายฝั่งทะเลตะวันออก เป็นฐานการผลิตอุตสาหกรรมหลัก ของประเทศ ที่ขยายตัวมีสมดุล
- (๗) พัฒนาพื้นที่เศรษฐกิจใหม่บริเวณชายแดน เป็นประตูเศรษฐกิจเชื่อมโยงกับประเทศเพื่อนบ้าน

ยุทธศาสตร์ที่ ๑๐ ความร่วมมือระหว่างประเทศเพื่อการพัฒนา

- (๑) การพัฒนาความเชื่อมโยงในด้านต่างๆ
- (๒) ส่งเสริมให้ไทยเป็นฐาน ของการประกอบธุรกิจ การบริการ และการลงทุน
- (๓) การส่งเสริมการลงทุน ไทยในต่างประเทศ
- (๔) การสร้างความเป็นหุ้นส่วนการ พัฒนากับประเทศในอนุภูมิภาค ภูมิภาค และนานาชาติ

๑.๓ แผนพัฒนาภาคตะวันออกเฉียงเหนือ/แผนพัฒนากลุ่มจังหวัด / แผนพัฒนาจังหวัด

(๑) แผนพัฒนาภาคตะวันออกเฉียงเหนือ

แผนพัฒนาภาคตะวันออกเฉียงเหนือและกลุ่มจังหวัดให้สามารถ ใช้เป็นกรอบแนวทางในการจัดทำแผนพัฒนาจังหวัดและแผนพัฒนากลุ่มจังหวัด แผนพัฒนาภาคจัดทำโดยสำนักงานพัฒนาการเศรษฐกิจและสังคมแห่งชาติ (สศช.) มีวัตถุประสงค์เพื่อให้เกิดการพัฒนาที่สมดุล ยึดแนวคิดการพัฒนาตาม “ปรัชญาของเศรษฐกิจพอเพียง” โดยประกอบไปด้วย ยุทธศาสตร์การพัฒนาภาคเหนือ ยุทธศาสตร์การพัฒนาภาคตะวันออกเฉียงเหนือ ยุทธศาสตร์การพัฒนาภาคกลาง ยุทธศาสตร์การพัฒนาภาคใต้ ซึ่งองค์การบริหารส่วนตำบลโคกสนวนตั้งอยู่ภาคตะวันออกเฉียงเหนือ การจัดทำแผนพัฒนาท้องถิ่นี่ปีมีความสัมพันธ์กับ

แผนพัฒนาภาคตะวันออกเฉียงเหนือ ด้านเศรษฐกิจ ด้านการเกษตร การท่องเที่ยว การค้าการลงทุน การพัฒนาคนให้มีสุขภาพที่ดีทั้งร่างกาย จิตใจและสติปัญญา รับผิดชอบต่อทำการเปลี่ยนแปลง สามารถดำรงชีพได้อย่างมีคุณภาพสร้างความมั่นคงด้านอาหาร แก้ไขปัญหาความยากจน หนี้สินและการออมของครัวเรือน มีสัมมาอาชีพที่มั่นคง สามารถพึ่งพาตนเองและดูแลครอบครัวได้อย่างอบอุ่น พื้นฟูทรัพยากรธรรมชาติและสิ่งแวดล้อมให้สมบูรณ์ ซึ่งแผนพัฒนาภาคตะวันออกเฉียงเหนือมีรายละเอียดสรุปย่อ ดังนี้

แนวคิดและหลักการ

๑. ยึดแนวคิดการพัฒนาตาม “ปรัชญาของเศรษฐกิจพอเพียง” ให้เกิดการพัฒนาที่สมดุล เป็นธรรมและมีภูมิคุ้มกันต่อผลกระทบจากกระแสการเปลี่ยนแปลงทั้งจากภายนอกและภายในประเทศควบคู่กับกับแนวคิด “การพัฒนาแบบคุ้มกันต่อผลกระทบจากกระแสการเปลี่ยนแปลงทั้งจากภายนอกและภายในประเทศควบคู่กับกับแนวคิด “การพัฒนาแบบมีส่วนร่วมของทุกภาคภาคีการพัฒนา และหลักธรรมมาภิบาล เพื่อให้สังคมสมานฉันท์และอยู่เย็นเป็นสุขร่วมกัน

๒. หลักการ มุ่งสร้างความเชื่อมโยงกับแผนระดับชาติต่างๆ นโยบายรัฐบาล แผนการบริหารราชการแผ่นดินเพื่อสร้างโอกาสทางการพัฒนาสอดคล้องกับภูมิสังคมของพื้นที่ โดย

- กำหนดรูปแบบการพัฒนาเชิงพื้นที่ของประเทศและภาค รวมถึงชุมชน
- กำหนดบทบาทและยุทธศาสตร์การพัฒนาภาคให้สอดคล้องกับศักยภาพและโอกาสของพื้นที่

ยุทธศาสตร์การพัฒนา

(๑) เพิ่มศักยภาพการแข่งขันด้านเศรษฐกิจ โดยการยกมาตรฐานและประสิทธิภาพการผลิตการเกษตร การพัฒนาศักยภาพการประกอบการด้านอุตสาหกรรม อุตสาหกรรมบริการและการท่องเที่ยว การตั้งองค์กรร่วมภาครัฐและเอกชนระดับพื้นที่เพื่อส่งเสริมอำนวยความสะดวกด้านการค้าการลงทุน และส่งเสริมความร่วมมือทางเศรษฐกิจกับประเทศเพื่อนบ้าน

(๒) สร้างคนให้มีคุณภาพ เพื่อพัฒนาคนให้มีสุขภาพที่ดีทั้งร่างกาย จิตใจและสติปัญญา รับผิดชอบต่อทำการเปลี่ยนแปลง สามารถดำรงชีพได้อย่างมีคุณภาพ

(๓) สร้างสังคมและเศรษฐกิจฐานรากให้เข้มแข็ง เพื่อสร้างความมั่นคงด้านอาหาร แก้ไขปัญหาความยากจนหนี้สิน และการออมของครัวเรือน มีสัมมาอาชีพที่มั่นคง สามารถพึ่งพาตนเองและดูแลครอบครัวได้อย่างอบอุ่น

(๔) พื้นฟูทรัพยากรธรรมชาติและสิ่งแวดล้อมให้สมบูรณ์ โดยเร่งอนุรักษ์และฟื้นฟูพื้นที่ป่าไม้ให้ได้ ๑๕.๕ ล้านไร่หรือร้อยละ ๒๕ ของพื้นที่ภาค ป้องกันการรุกพื้นที่ชุ่มน้ำ พัฒนาแหล่งน้ำและระบบชลประทานพื้นฟูดิน ยับยั้งการแพร่กระจายดินเค็ม และเพิ่มประสิทธิภาพการจัดการโดยส่งเสริมทำเกษตรอินทรีย์

๑.๔ ยุทธศาสตร์การพัฒนาขององค์กรปกครองส่วนท้องถิ่นในเขตจังหวัดบุรีรัมย์

๑. วิสัยทัศน์จังหวัดบุรีรัมย์ (Vision)

“บุรีรัมย์เมืองแห่งกีฬา
 ทรัพยากรท่องเที่ยวล้ำค่า
 พัฒนาเกษตรกรรมยั่งยืน
 คู่พื้นฐานคุณภาพชีวิตที่ดี
 ยึดวิถีเศรษฐกิจพอเพียง”

๒. พันธกิจของจังหวัดบุรีรัมย์ (Mission)

๑. การพัฒนาคุณภาพชีวิตของประชาชนให้มีความมั่นคงในการดำรงชีวิต มีคุณธรรม มีความสุขและมีสุขภาวะที่ดี
๒. การส่งเสริมและพัฒนากองท่องเที่ยวอารยธรรมขอม และส่งเสริมกีฬาสู่มาตรฐานโลก
๓. การส่งเสริมและพัฒนาเกษตรกรรมและอุตสาหกรรมครบวงจร
๔. การพัฒนาศักยภาพการผลิตสินค้าเกษตรไปสู่มาตรฐานเกษตรอินทรีย์และอาหารปลอดภัย
๕. การประสานและพัฒนาโครงสร้างพื้นฐานให้ได้มาตรฐานและทั่วถึง
๖. การส่งเสริมและพัฒนาเศรษฐกิจตามแนวทางปรัชญาของเศรษฐกิจพอเพียงไปสู่ความยั่งยืน
๗. การบริหารจัดการทรัพยากรธรรมชาติสิ่งแวดล้อมและระบบนิเวศอย่างยั่งยืน
๘. การพัฒนาด้านการเมืองและการบริหารตามหลักการบริหารจัดการบ้านเมืองที่ดี โดยคำนึงถึงการมีส่วนร่วมของประชาชน
๙. การส่งเสริมและพัฒนากิจการลงทุน และการค้าชายแดน
๑๐. การส่งเสริมการผลิตและการตลาดผลิตภัณฑ์จากไหมและผลิตภัณฑ์ชุมชน

๓. ประเด็นยุทธศาสตร์ (Strategic Issues)

๓.๑ ประเด็นยุทธศาสตร์ที่ ๑ บ้านเมืองน่าอยู่และคุณภาพชีวิตที่ดี

๑.๑ เป้าประสงค์

๑. ประชาชนมีคุณภาพชีวิตที่ดี มีภูมิคุ้มกัน ทางสังคมที่เข้มแข็ง พึ่งพาตนเองได้
๒. ประชาชนมีความมั่นคงและสังคมมีความสงบเรียบร้อย
๓. เด็กและเยาวชนได้รับการศึกษาเรียนรู้อย่างทั่วถึงและมีคุณภาพ
๔. ประชาชนมีสุขภาวะที่ดีและยั่งยืน
๕. พัฒนาโครงสร้างพื้นฐานให้ได้มาตรฐาน และทั่วถึง
๖. ส่งเสริมและสนับสนุนในการอนุรักษ์ฟื้นฟู ศิลปวัฒนธรรม จารีตประเพณี วิถีชีวิต ภูมิปัญญาท้องถิ่น ทรัพยากร-ธรรมชาติและสิ่งแวดล้อมในท้องถิ่นให้มีความยั่งยืน
๗. สร้างสังคมและเศรษฐกิจฐานรากให้เข้มแข็ง

๑.๒ กลยุทธ์

๑. สนับสนุนและส่งเสริมการพัฒนาสถาบันครอบครัวให้มีความอบอุ่น

๒. ส่งเสริมการพัฒนาคุณภาพชีวิตในกลุ่มเด็ก เยาวชน สตรี คนชรา คนพิการ และผู้ด้อยโอกาส ให้มีคุณภาพชีวิตที่ดี

๓. สร้างค่านิยม จิตสำนึกและพัฒนา ศิลธรรม คุณธรรม จริยธรรม ของเด็ก เยาวชนและประชาชน

๔. ส่งเสริมและบูรณาการด้านการศึกษาระบบองคร่วม

๕. ส่งเสริมการใช้วิถีชีวิตตามปรัชญาเศรษฐกิจพอเพียง

๖. ส่งเสริมและแก้ไขปัญหาด้านสาธารณสุข เพื่อให้ประชาชนมีสุขภาวะที่ดีและมีพละนาามัยที่สมบูรณ์อย่างยั่งยืน

๗. พัฒนาและปรับปรุงโครงสร้างพื้นฐาน และสิ่งอำนวยความสะดวก

๘. ส่งเสริมการแก้ปัญหาครัวเรือนยากจน

๙. ส่งเสริมและสนับสนุนเพื่อยกระดับรายได้ และสร้างโอกาสในการประกอบอาชีพ

๑๐. ส่งเสริมและพัฒนาผลิตภัณฑ์หนึ่งตำบลหนึ่งผลิตภัณฑ์ และผลิตภัณฑ์ชุมชน (OTOP)

๑๑. เสริมสร้างความมั่นคง ความสงบ เรียบร้อยและความปลอดภัยในชีวิต และทรัพย์สิน

๑๒. ส่งเสริมและสนับสนุนด้านการป้องกันปราบปราม ฟื้นฟู และแก้ไขปัญหาสาธารณภัย ปัญหาอาชญากรรม

๑๓. ส่งเสริมและสนับสนุนการป้องกันและบรรเทาสาธารณภัย

๑๔. ส่งเสริมและสนับสนุนการจัดการขยะ และการลดมลพิษอย่างเป็นระบบ

๑๕. อนุรักษ์ ฟื้นฟู ระบบนิเวศ พื้นที่ป่าไม้ ทรัพยากรธรรมชาติและสิ่งแวดล้อม

๑๖. ส่งเสริมและสนับสนุนการอนุรักษ์ ศาสนา ศิลปวัฒนธรรม จารีตประเพณี วิถีชีวิตและภูมิปัญญาท้องถิ่น

๑๗. เสริมสร้างความมั่นคงและพัฒนาความสัมพันธ์อันดีกับประเทศเพื่อนบ้าน

๑.๓ ตัวชี้วัด

๑. ระดับความสำเร็จของการพัฒนาคุณภาพชีวิตและการแก้ไขปัญหาสังคม

๒. ระดับความสำเร็จในการเสริมสร้างคุณธรรม จริยธรรมแก่ประชาชน

๓. ร้อยละผู้ด้อยโอกาสได้รับสวัสดิการสังคม

๔. ระดับความสำเร็จของคุณภาพการศึกษาของเยาวชน

๕. ร้อยละของชุมชนที่ได้รับการส่งเสริม/สนับสนุนวิถีชีวิตเศรษฐกิจพอเพียง

๖. ระดับความสำเร็จของการพัฒนาคุณภาพ และการบริการด้านสาธารณสุข

๗. ร้อยละ โครงสร้างพื้นฐานได้รับการพัฒนา และปรับปรุง

๘. ระดับความสำเร็จของการแก้ไขปัญหาเพื่อลดจำนวนครัวเรือนยากจน ที่มีรายได้ ต่ำกว่าเกณฑ์ จปฐ.

๙. ระดับความสำเร็จของการพัฒนาทักษะด้าน อาชีพต่างๆ

๑๐. ร้อยละที่เพิ่มขึ้นของมูลค่าการจำหน่าย ผลิตภัณฑ์ชุมชน (OTOP)

๑๑. ระดับความสำเร็จในการส่งเสริมให้เกิด ความสมานฉันท์และความสามัคคีของประชาชนภายในจังหวัด
๑๒. ระดับความสำเร็จในการป้องกันและปราบปรามและแก้ไขปัญหายาเสพติด ปัญหาอาชญากรรม
๑๓. ระดับความสำเร็จของกันป้องกันและบรรเทาสาธารณภัย
๑๔. ปริมาณขยะและสิ่งปฏิกูลได้รับการจัดการ มีจำนวนลดลง
๑๕. ระดับความสำเร็จของการอนุรักษ์ ฟื้นฟู ระบบนิเวศ พื้นที่ป่าไม้ ทรัพยากรธรรมชาติและสิ่งแวดล้อม
๑๖. ระดับความสำเร็จของการอนุรักษ์ ศาสนา ศิลปวัฒนธรรม จารีตประเพณี วิถีชีวิตและภูมิปัญญาท้องถิ่น
๑๗. ระดับความสำเร็จในการพัฒนาความสัมพันธ์อันดีกับประเทศเพื่อนบ้าน

๓.๒ ประเด็นยุทธศาสตร์ที่ ๒ การพัฒนาการท่องเที่ยวและกีฬา

๓.๑ เป้าประสงค์

๑. ศูนย์กลางการท่องเที่ยวอารยธรรมขอม
๒. ขกระดับการพัฒนาการท่องเที่ยวและสิ่งแวดล้อมให้เกิดความยั่งยืน
๓. ส่งเสริมและพัฒนาการค้าการลงทุน และการค้าชายแดน
๔. เชิดชูศิลปวัฒนธรรม จารีตประเพณี วิถีชีวิต ภูมิปัญญาท้องถิ่นเพื่อการท่องเที่ยวเชิงวัฒนธรรม
๕. อนุรักษ์และฟื้นฟูทรัพยากรธรรมชาติและสิ่งแวดล้อมเพื่อการท่องเที่ยวเชิงนิเวศ
๖. ส่งเสริมความเป็นเลิศทางด้านการศึกษาสู่กีฬามาตรฐาน โลก

๓.๒ กลยุทธ์

๑. ส่งเสริมให้เมืองบุรีรัมย์เป็นเมืองที่มีความเป็นอัตลักษณ์
๒. พัฒนาโครงสร้างพื้นฐานและการเชื่อมโยงด้านการท่องเที่ยว
๓. พัฒนาศักยภาพบุคลากรเพื่อการท่องเที่ยว
๔. พัฒนาสินค้าและบริการด้านการท่องเที่ยว
๕. ส่งเสริมการตลาดและการประชาสัมพันธ์ด้านการท่องเที่ยว
๖. อนุรักษ์ ฟื้นฟู ศิลปวัฒนธรรม จารีต ประเพณี วิถีชีวิตและภูมิปัญญาท้องถิ่น เพื่อการท่องเที่ยวเชิงวัฒนธรรม
๗. ส่งเสริมและบูรณาการในการอนุรักษ์และฟื้นฟูทรัพยากรธรรมชาติและสิ่งแวดล้อม เพื่อความสมดุลทางธรรมชาติอย่างยั่งยืน และเพื่อการท่องเที่ยวเชิงนิเวศ
๘. ส่งเสริมและประสาน สร้างเครือข่าย ความร่วมมือกับภาคเอกชนหรือภาคส่วนอื่นๆ เพื่อการค้า การลงทุนและการท่องเที่ยวแบบเต็มรูปแบบ

๕. ส่งเสริมและพัฒนาการการค้าการลงทุนและการค้าชายแดน

๑๐. ส่งเสริมเยาวชนและประชาชนให้เป็นเลิศด้านการกีฬาสู่การพัฒนาอาชีพ

๑๑. ส่งเสริมกีฬาและส่งเสริมการท่องเที่ยวเชิงกีฬาทุกรูปแบบ

๑.๓ ตัวชี้วัด

๑. ระดับความสำเร็จของการพัฒนาคุณภาพด้านการท่องเที่ยวของจังหวัด

๒. ร้อยละของจำนวนแหล่งท่องเที่ยวที่ได้รับการเผยแพร่ประชาสัมพันธ์

๓. ร้อยละที่เพิ่มขึ้นของรายได้จากการท่องเที่ยว

๔. โครงสร้างพื้นฐานด้านการท่องเที่ยวที่ได้รับการพัฒนา

๕. จำนวนอุบัติเหตุท่องเที่ยวที่ได้รับการเผยแพร่ และประชาสัมพันธ์ที่เพิ่มขึ้น

๖. ร้อยละที่เพิ่มขึ้นของทุนทางวัฒนธรรมท้องถิ่นมาสร้างมูลค่าเพิ่มทางเศรษฐกิจ

๗. ระดับความสำเร็จในการพัฒนาและส่งเสริมการท่องเที่ยวเชิงนิเวศเพื่อการท่องเที่ยว

๘. ระดับความสำเร็จของการอนุรักษ์ฟื้นฟูทรัพยากรธรรมชาติและสิ่งแวดล้อมเพื่อการท่องเที่ยว

อย่างต่อเนื่อง

๕. มีศูนย์ข้อมูลการค้าการลงทุนและการท่องเที่ยว

๑๐. ร้อยละของมูลค่าการค้าชายแดนที่เพิ่มขึ้น

๑๑. ระดับความสำเร็จในการส่งเสริมด้านกีฬาแก่เยาวชนและประชาชนทุกระดับ

๑๒. ร้อยละความสำเร็จของการพัฒนาและส่งเสริมกีฬา

๓.๓ ประเด็นยุทธศาสตร์ที่ ๓ การพัฒนาเกษตรกรรมและอุตสาหกรรม

๑.๑ เป้าประสงค์

๑. สังคมเกษตรและอุตสาหกรรมมีความมั่นคง

๒. ผลผลิตทั้งหมดรวมภาคการเกษตรและอุตสาหกรรมเพิ่มขึ้น

๓. ศูนย์กลางพัฒนาเศรษฐกิจภายใต้ พื้นฐานของการผลิตสินค้าด้าน การเกษตรและอาหารปลอดภัย

๔. พัฒนาโครงสร้างพื้นฐานด้านการเกษตรให้ได้มาตรฐานและทั่วถึง

๑.๒ กลยุทธ์

๑. พัฒนาและส่งเสริมการทำเกษตรอินทรีย์ อินทรีย์ชีวภาพ และเกษตรปลอดภัย

๒. ส่งเสริมการลงทุนและปัจจัยเอื้อให้เกิดการลงทุนเพื่อพัฒนาศักยภาพอุตสาหกรรม การเกษตรและอุตสาหกรรมบริการ

๓. เพิ่มพูนทักษะการพัฒนาอาชีพด้านเกษตรกรรมและอุตสาหกรรม

๔. ส่งเสริมและสนับสนุนการพัฒนาขีดความสามารถในการแข่งขันเกษตร อุตสาหกรรมและแปรรูปอาหาร

๕. ส่งเสริมและพัฒนาศักยภาพการผลิต และการแปรรูปสินค้าเกษตรเพื่อสร้างมูลค่าเพิ่ม

- ๖. ส่งเสริมและสนับสนุนการผลิตสินค้าเกษตรและอาหารปลอดภัย
- ๗. ยกย่องสินค้าเกษตรให้เข้าสู่ระบบมาตรฐานเพื่อก้าวสู่ตลาดโลก
- ๘. พัฒนาและปรับปรุงโครงสร้างพื้นฐานให้ได้มาตรฐานและมีความสะดวกในด้านการเกษตรอย่างทั่วถึง
- ๙. ส่งเสริมการปลูกพืชเศรษฐกิจและพืชพลังงาน
- ๑๐. ส่งเสริมการพัฒนามาตรฐานและคุณภาพการผลิตใหม่และผลิตภัณฑ์ใหม่แบบครบวงจร
- ๑๑. สนับสนุนให้มีการรวมกลุ่มการผลิตและจำหน่าย
- ๑๒. ส่งเสริมและพัฒนาด้านการตลาด/การมีตลาดกลางรองรับสินค้าเกษตร รวมถึงการนำระบบ IT มาใช้ด้านการตลาด

๑.๓ ตัวชี้วัด

- ๑. ระดับความสำเร็จในการส่งเสริมและพัฒนาการทำเกษตรอินทรีย์ อินทรีย์ ชีวภาพ และเกษตรปลอดภัย
- ๒. จำนวนที่เพิ่มขึ้นของพื้นที่เกษตรอินทรีย์ เกษตรชีวภาพ และเกษตรปลอดภัย
- ๓. จำนวนกลุ่มของอุตสาหกรรมเกษตรที่ได้รับการส่งเสริมการลงทุนและการพัฒนาศักยภาพในการประกอบการ
- ๔. จำนวนกลุ่มอาชีพที่ได้รับการเพิ่มพูนทักษะอาชีพด้านต่างๆ
- ๕. ร้อยละของจำนวนสินค้าเกษตรที่ได้รับการพัฒนาให้มีความปลอดภัยและมาตรฐาน
- ๖. ร้อยละของการลดปริมาณการใช้สารเคมี
- ๗. ร้อยละของสินค้าเกษตรกรรมได้รับการพัฒนาและแปรรูปสินค้า
- ๘. ร้อยละโครงสร้างพื้นฐานด้านการเกษตรได้รับการพัฒนาและปรับปรุง
- ๙. ร้อยละของเกษตรกรที่ปลูกพืชเศรษฐกิจและพืชพลังงาน
- ๑๐. ร้อยละของมูลค่าผลิตภัณฑ์ใหม่ที่เพิ่มขึ้น
- ๑๑. จำนวนตลาดกลางสินค้าชุมชน
- ๑๒. ส่งเสริมและพัฒนาด้านการตลาด/การมีตลาดกลางรองรับสินค้าเกษตร รวมถึงการนำระบบ IT มาใช้ด้านการตลาดชุมชน

๓.๔ ประเด็นยุทธศาสตร์ที่ ๔ การพัฒนาขีดสมรรถนะองค์กร

๑.๑ เป้าประสงค์

- ๑. บุคลากรในองค์กรมีขีดสมรรถนะสูง
- ๒. ประชาชนมีความพึงพอใจในการรับบริการจากหน่วยงาน
- ๓. องค์กรยึดหลักธรรมาภิบาลในการบริหารจัดการ

๑.๒ กลยุทธ์

๑. พัฒนาขีดสมรรถนะของบุคลากรให้มีความพร้อมในการปฏิบัติหน้าที่ส่งเสริมการพัฒนาขององค์กรปกครองส่วนท้องถิ่น
๒. สร้างความรับผิดชอบและมีจิตสำนึกต่อสังคม
๓. ออกแบบและพัฒนาระบบการบริหารจัดการงานแบบบูรณาการ
๔. ส่งเสริมให้องค์กรและบุคลากรยึดหลักธรรมาภิบาลในการบริหารจัดการ
๕. ส่งเสริมให้องค์กรต่อต้านการทุจริตคอร์รัปชันทุกรูปแบบ

๑.๓ ตัวชี้วัด

๑. ร้อยละของการบริการที่สามารถลดขั้นตอนและระยะเวลาให้บริการ
๒. ร้อยละของบุคลากรที่มีส่วนร่วมในกิจกรรมการแลกเปลี่ยนเรียนรู้
๓. ร้อยละของงานบริการที่ได้จัดทำมาตรฐานหรือคู่มือการให้บริการ
๔. ร้อยละของบุคลากรที่ผ่านระดับของขีดสมรรถนะที่ส่วนราชการกำหนด
๕. ร้อยละของความครอบคลุม ถูกต้อง และทันสมัยของฐานข้อมูลที่สนับสนุนยุทธศาสตร์
๖. ร้อยละของบุคลากรที่ได้รับการพัฒนาขีดสมรรถนะตามแผนพัฒนาบุคลากร
๗. ร้อยละของงานที่บริหารจัดการอย่างมีธรรมาภิบาล
๘. ระดับความสำเร็จของการส่งเสริมองค์กรให้ต่อต้านการทุจริตคอร์รัปชันและการประพฤติมิชอบ

กรอบการประสานโครงการพัฒนาขององค์กรปกครองส่วนท้องถิ่นจังหวัดบุรีรัมย์

คณะกรรมการประสานแผนพัฒนาท้องถิ่นระดับจังหวัด จังหวัดบุรีรัมย์ ได้กำหนดกรอบการประสานโครงการพัฒนาที่มาจากการบูรณาการร่วมกัน ระหว่างองค์กรปกครองส่วนท้องถิ่นและโครงการพัฒนา ระหว่างองค์กรปกครองส่วนท้องถิ่นกับองค์การบริหารส่วนจังหวัด หรือส่วนราชการอื่นๆ มี ๖ ข้อ ดังนี้

๑. โครงการพัฒนาที่ประชาชนในเขตองค์กรปกครองส่วนท้องถิ่นตั้งแต่ ๒ แห่งขึ้นไปได้ประโยชน์ และได้ทำความตกลงกันได้ (หมายถึง โครงการพัฒนาที่องค์กรปกครองส่วนท้องถิ่นตั้งแต่ ๒ แห่ง ขึ้นไปจะต้องดำเนินการร่วมกันเพื่อแก้ไขปัญหาหรือตอบสนองความต้องการของประชาชนในเขตองค์กรปกครองส่วนท้องถิ่นหรือเพื่อให้บรรลุเป้าหมายในการพัฒนาในภาพรวมของจังหวัด)
๒. ขนาดของโครงการและงบประมาณในการดำเนินโครงการพัฒนา (หมายถึง โครงการพัฒนาที่มีขนาดของโครงการใหญ่ ใช้งบประมาณจำนวนมากและองค์กรปกครองส่วนท้องถิ่นไม่สามารถดำเนินการได้ โดยโครงการดังกล่าวอาจส่งผลในภาพรวมของการพัฒนาในระดับจังหวัดก็ได้)
๓. ความซับซ้อนของโครงการที่ต้องใช้ความชำนาญเป็นพิเศษ (หมายถึง โครงการพัฒนาที่ต้องใช้เทคนิคในการดำเนินการตามโครงการค่อนข้างสูง หรือเป็นโครงการพัฒนาที่ต้องใช้ผู้เชี่ยวชาญเฉพาะด้าน ในการกำกับดูแลหรือเป็นที่ปรึกษาในการดำเนินโครงการถึงจะบรรลุผลตามเป้าหมายของโครงการ)

๔. โครงการที่กระทบต่อทรัพยากรธรรมชาติ สภาพแวดล้อม และสภาพภูมิสังคม (หมายถึง โครงการพัฒนาที่ดำเนินการแล้วอาจส่งผลกระทบต่อทรัพยากรธรรมชาติและสภาพแวดล้อม ทำให้สภาพแวดล้อมเปลี่ยนแปลงหรือ อาจส่งผลกระทบต่อสภาพภูมิสังคม วัฒนธรรม จารีตประเพณี สภาพความเป็นอยู่ตามปกติของประชาชนในวงกว้างเกินพื้นที่ความรับผิดชอบขององค์กรปกครองส่วนท้องถิ่น)
๕. การป้องกันและบรรเทาสาธารณภัยในภาพรวมของจังหวัด (หมายถึง การป้องกันบรรเทาสาธารณภัยที่เกิดในวงกว้าง เช่น อุทกภัย วาตภัย ธรณีพิบัติ ไฟป่า ที่องค์กรปกครองส่วนท้องถิ่นจะต้องร่วมมือกัน ป้องกันภัยดังกล่าวหรือภัยอันเกิดจากการกระทำของมนุษย์ต่อชีวิตและทรัพย์สิน การก่อความไม่สงบ การทำลายทรัพยากรธรรมชาติ และสิ่งแวดลอม การตัดไม้ทำลายป่าหรือภัยอันเกิดจากยาเสพติด เป็นต้น)
๖. อำนาจหน้าที่ของส่วนราชการหรืออำนาจหน้าที่ขององค์กรปกครองส่วนท้องถิ่น (หมายถึง การดำเนินการตามอำนาจหน้าที่ของส่วนราชการหรือองค์กรปกครองส่วนท้องถิ่นตามที่กฎหมายกำหนด)

๒. ยุทธศาสตร์ขององค์กรปกครองส่วนท้องถิ่น (อบต.โคกสนวน)

การวางแผนเป็นการพิจารณาและกำหนดแนวทางปฏิบัติงานให้บรรลุเป้าหมายที่ปรารถนา เปรียบเสมือนเป็นสะพานเชื่อมโยงปัจจุบันและอนาคต เป็นการคาดการณ์สิ่งที่ยังไม่เกิดขึ้น การวางแผนจึงมีความเกี่ยวข้องกับการคาดการณ์ต่างๆ ในอนาคตและตัดสินใจเลือกแนวทางปฏิบัติที่ดีที่สุด โดยผ่านกระบวนการคิดก่อนทำ ฉะนั้นจึงกล่าวได้ว่าการวางแผน คือความพยายามที่เป็นระบบเพื่อตัดสินใจเลือกแนวทางปฏิบัติที่ดีที่สุดสำหรับอนาคตเพื่อให้บรรลุผลที่ปรารถนา

องค์การบริหารส่วนตำบลโคกสนวน จึงจำเป็นต้องมีการวางแผนเพื่อใช้เป็นกรอบทิศทางในการพัฒนาโดยกำหนดให้สอดคล้องกับแผนพัฒนาระดับต่างๆ ได้แก่ แผนพัฒนาชาติ ๒๐ ปี แผนพัฒนาเศรษฐกิจและสังคมแห่งชาติ ซึ่งเป็นแผนระดับชาติ แผนพัฒนาภาคตะวันออกเฉียงเหนือ แผนพัฒนากลุ่มจังหวัด แผนพัฒนาจังหวัดบุรีรัมย์

๑. วิสัยทัศน์

องค์การบริหารส่วนตำบลโคกสนวนได้กำหนดวิสัยทัศน์ (Vision) เพื่อเป็นสภาพการณ์ในอนาคตที่ดี ซึ่งเป็นจุดหมายและปรารถนาคาดหวังที่จะให้เกิดขึ้นหรือบรรลุผลในอนาคตข้างหน้า องค์การบริหารส่วนตำบลโคกสนวนเป็นองค์การบริหารส่วนตำบลที่ปรับเป็นขนาดกลางมีประชากรส่วนใหญ่พักอาศัยอยู่ไม่หนาแน่นและสงบสุข ประกอบอาชีพการเกษตรเป็นหลักโดยใช้แนวทางเกษตรอินทรีย์ จึงได้กำหนดวิสัยทัศน์ ดังนี้

“โคกสนวนน่าอยู่ เชิดชูวัฒนธรรม มีคุณภาพชีวิตที่ดี เศรษฐกิจก้าวหน้า พัฒนาสู่อาเซียน ”

๒. ยุทธศาสตร์และแนวทางการพัฒนา

๒.๑ ยุทธศาสตร์การพัฒนาด้านโครงสร้างพื้นฐานและแหล่งน้ำ

เป้าหมาย

เพื่อก่อสร้างและซ่อมบำรุงโครงสร้างพื้นฐานในเขต อบต. โดกสนวนให้มีความสะดวกและมาตรฐาน เพื่อสนับสนุนยุทธศาสตร์ด้านอื่นๆ ให้ประสบความสำเร็จ โดยเฉพาะอย่างยิ่ง ด้านคมนาคมขนส่ง ด้านความสงบเรียบร้อย และความสงบสุขของประชาชนด้านเศรษฐกิจ

๒.๒ ยุทธศาสตร์การพัฒนาด้านเศรษฐกิจ

เป้าหมาย

เพื่อสนับสนุนเสริมสร้างความเข้มแข็งของชุมชนทางเศรษฐกิจระดับบุคคล ครอบครัวและชุมชนท้องถิ่น โดยเฉพาะผลิตผลทางการเกษตรอินทรีย์และการแปรรูปสินค้าทางการเกษตร ให้มีความสามารถและทักษะในการพัฒนาฝีมือในการผลิตเพิ่มมูลค่าของสินค้าและสามารถขยายการตลาดไปสู่ตลาดกลาง ซึ่งเป็นไปตามยุทธศาสตร์การพัฒนาเกษตรอินทรีย์ และการแปรรูปสินค้าเกษตร และยุทธศาสตร์สร้างความสามารถในการแข่งขันทางเศรษฐกิจและแก้ไขปัญหาความยากจนของตำบล โดกสนวน

๒.๓ ยุทธศาสตร์การพัฒนาด้านบ้านเมืองน่าอยู่ และพัฒนาคุณภาพชีวิต

เป้าหมาย

เพื่อเสริมสร้างทักษะของคนภายในชุมชนทั้งทางด้านจิตใจ ด้านการศึกษา ด้านสุขภาพอนามัย ด้านสวัสดิการและสังคม ด้านกีฬา ให้มีคุณภาพและพึ่งพาตนเองได้ ซึ่งเป็นไปตามแนวทางแผนพัฒนาเศรษฐกิจและสังคมแห่งชาติฉบับที่ ๑๒ (พ.ศ. ๒๕๖๐ - ๒๕๖๔)

เพื่อสนับสนุนประชาชนทุกภาคส่วนให้มีส่วนร่วมในการพัฒนาและตรวจสอบการทำงานของภาครัฐ และให้บรรจุแนวทางการดำเนินงานของจังหวัดบุรีรัมย์ ตามยุทธศาสตร์บ้านเมืองน่าอยู่ของจังหวัดให้เป็นไปตามหลักการบริหารจัดการบ้านเมืองที่ดี

๑. ยุทธศาสตร์การพัฒนาด้านโครงสร้างพื้นฐาน และแหล่งน้ำ

แนวทางการพัฒนา

- การพัฒนาระบบสาธารณูปโภค สาธารณูปการ โครงสร้างพื้นฐาน และการผังเมือง

๒. ยุทธศาสตร์การพัฒนาด้านเศรษฐกิจ

แนวทางการพัฒนา

- ส่งเสริมสนับสนุนอาชีพให้แก่ประชาชนและกลุ่มเกษตรกร

๓. ยุทธศาสตร์การพัฒนาบ้านเมืองน่าอยู่และการพัฒนาคุณภาพชีวิต

แนวทางการพัฒนา

- การพัฒนาส่งเสริมการศึกษา การกีฬา นันทนาการ ศิลปวัฒนธรรมประเพณีท้องถิ่น

และการท่องเที่ยว

- ส่งเสริมด้านสวัสดิการของชุมชนแก้ไขปัญหาสังคมและการบริการสาธารณะ
- พัฒนาศักยภาพของชุมชนและบุคลากรให้มีความรู้ความเข้าใจเกี่ยวกับกิจการขององค์กร

บริหารส่วนตำบล

- การจัดการทรัพยากรธรรมชาติสิ่งแวดล้อมและรักษาที่สาธารณะประโยชน์

๓. การวิเคราะห์เพื่อพัฒนาท้องถิ่น

การวิเคราะห์กรอบการจัดทำยุทธศาสตร์ขององค์กรปกครองส่วนท้องถิ่น
ยุทธศาสตร์ที่ ๑ ด้านโครงสร้างพื้นฐานและแหล่งน้ำ

จุดแข็ง (Strength)	จุดอ่อน (Weakness)
๑.มีถนนในการคมนาคม การสัญจร ครอบคลุมทุกหมู่บ้าน	๑.ถนนที่ใช้ในการสัญจร ส่วนมากเป็นถนนดินหิน กลुक
๒.มีไฟฟ้าใช้ทุกครัวเรือน	๒.ถนนที่ใช้ในการสัญจรมีหลุมและฝุ่นละออง
๓.มีทรัพยากรธรรมชาติที่สมบูรณ์	๓.ทรัพยากรธรรมชาติเริ่มหมดไป
๔. มีน้ำเพื่อการอุปโภค-บริโภค	๔.น้ำอุปโภคบริโภคมีไม่เพียงพอ

โอกาส (Opportunity)	อุปสรรค (Threat)
๑.ประชาชนได้รับความสะดวก ในการสัญจรและการขนส่งผลผลิตทางการเกษตร	๑.งบประมาณในงานซ่อมบำรุงมีไม่เพียงพอ

ยุทธศาสตร์ที่ ๒ การพัฒนาเศรษฐกิจ

จุดแข็ง (Strength)	จุดอ่อน (Weakness)
๑.ส่งเสริมด้านการประกอบอาชีพของประชาชนในพื้นที่	๑.กลุ่มอาชีพไม่ดำเนินงานตามวัตถุประสงค์
๒.ส่งเสริมการตั้งกลุ่มอาชีพ	๒.กลุ่มอาชีพไม่เข้มแข็ง
๓.ระเบียบข้อบังคับ อำนาจหน้าที่ส่งเสริมการดำเนินกิจกรรม ทางด้านการประกอบอาชีพ	๓.ระเบียบข้อบังคับ อำนาจหน้าที่ส่งเสริมการดำเนินกิจกรรม ทางด้านการประกอบอาชีพ ค่อนข้างจำกัด

โอกาส (Opportunity)	อุปสรรค (Threat)
๑.ประสานหน่วยงานให้ช่วยกระจายผลผลิต	๑.ภาระหน้าที่ การค้ำประกัน ทำให้การทำงานที่ทำร่วมกับคนอื่นเกิดปัญหาและอุปสรรค

ยุทธศาสตร์ที่ ๓ ด้านบ้านเมืองน่าอยู่และการพัฒนาด้านคุณภาพชีวิต

จุดแข็ง (Strength)	จุดอ่อน (Weakness)
๑. มีการส่งเสริมด้านความเข้มแข็งของชุมชน	๑. ประชาชนบางส่วนไม่เข้าใจบทบาทของอบต.
๒. เจ้าหน้าที่ให้ความสำคัญกับความเดือดร้อนของ	๒. ภารกิจที่รับผิดชอบทำให้ไม่สามารถร่วมกิจกรรมได้
๓. ประชาชนได้เข้าร่วมประเพณีสำคัญของท้องถิ่น	๓. ไม่มีการรวบรวมข้อมูลภูมิปัญญาท้องถิ่น
๔. บุคลากรมีความรู้ ทักษะ เฉพาะด้าน	๔. มีข้อจำกัดคุณสมบัติของผู้สืบทอด
๕. รวมถึงสืบสานประเพณีสำคัญของท้องถิ่น	๕. คนรุ่นหลังไม่ให้ความสำคัญกับกิจกรรม
๖. มีเจ้าหน้าที่รับผิดชอบภารกิจโดยตรง	๖. การใช้เครื่องมือไม่ถูกต้อง
๗. มีการออกข้อบัญญัติงบประมาณ	๗. ปฏิบัติงานที่ได้รับมอบหมายล่าช้า
๘. มีการจัดโครงสร้างภายในที่เหมาะสมสอดคล้องกับภารกิจ	๘. บุคลากรบางส่วนไม่มีความรู้ตรงกับงานและความแม่นยำ
๙. การมีส่วนร่วมของประชาชนในการดำเนินงาน	๙. ประชาชนขาดการมีส่วนร่วม
๑๐. การบริหารจัดการยึดหลักธรรมาภิบาล	๑๐. งบประมาณในการการบริหารจัดการมีจำกัด

โอกาส (Opportunity)	อุปสรรค (Threat)
๑. ประชาชนได้รับบริการจาก อบต. อย่างรวดเร็วและเต็มที่	๑. ระเบียบข้อบังคับไม่ชัดเจน และไม่มีแนวทางปฏิบัติที่ชัดเจน
๒. หน่วยงานอื่นให้ความร่วมมือในการดำเนินการ	๒. ระเบียบบางข้อ ไม่เอื้อกับการบริหารงาน
๓. ประชาชนได้เข้าร่วมประเพณีสำคัญของท้องถิ่น	๓. คนรุ่นหลังไม่ให้ความสำคัญกับกิจกรรม
๔. รวมถึงสืบสานประเพณีสำคัญของท้องถิ่น	๔. คนรุ่นหลังไม่ให้ความสำคัญกับกิจกรรม
๖. มีหน่วยงานต่างๆ ให้ความรู้ด้านสุขภาพและการรักษา	๕. ประชาชนขาดจิตสำนึกที่จะอนุรักษ์ธรรมชาติและสิ่ง
๗. มีหน่วยงานต่างๆ ให้ความรู้ด้านสุขภาพและการรักษา	๖. ประชาชนไม่สนใจออกกำลังกายและการไม่ดูแลสุขภาพ

ส่วนที่ ๓
การนำแผนพัฒนาท้องถิ่นไปสู่การปฏิบัติ

๑. ยุทธศาสตร์การพัฒนาและแผนงาน

ที่	ยุทธศาสตร์	ด้าน	แผนงาน	หน่วยงาน รับผิดชอบหลัก	หน่วยงานที่ สนับสนุน
๑	ด้านโครงสร้างพื้นฐานและแหล่งน้ำ	ด้านบริการชุมชนและสังคม	๑.อุตสาหกรรมและการโยธา ๒.แผนงานการศึกษา	กองช่าง	สำนักปลัด กองคลัง
๒	ด้านการพัฒนาเศรษฐกิจ	ด้านการเศรษฐกิจ	แผนงานการเกษตร	สำนักปลัด	ทุกหน่วยงาน
๓	ด้านบ้านเมืองน่าอยู่และการพัฒนาด้านคุณภาพชีวิต	๑.ด้านบริหารทั่วไป ๒.ด้านบริการชุมชนและสังคม ๓.ด้านการเศรษฐกิจ ๔.ด้านการดำเนินงานอื่นๆ	๑.แผนงานงานบริหารทั่วไป ๒.แผนงานรักษาความสงบ ๓.แผนงานการศึกษา ๔.แผนงานสาธารณสุข ๕.แผนงานสังคมสงเคราะห์ ๖.แผนงานอุตสาหกรรมและการโยธา ๗.แผนงานสร้างความเข้มแข็งของชุมชน ๘.แผนงานศาสนาวัฒนธรรมและนันทนาการ ๙.แผนงานการเกษตร	สำนักปลัด กองคลัง กองช่าง กองสวัสดิการ กองศึกษาฯ	ทุกหน่วยงาน

๒. บัญชีโครงการพัฒนาท้องถิ่น พ.ศ. ๒๕๖๑ – ๒๕๖๕

องค์การบริหารส่วนตำบลโคกสนวนมีการดำเนินการตามโครงการต่างๆ ตามแนวทางยุทธศาสตร์จังหวัดบุรีรัมย์ และยุทธศาสตร์องค์การบริหารส่วนตำบลโคกสนวน ดังนี้

๒.๑ ยุทธศาสตร์จังหวัดบุรีรัมย์

- (๑) บ้านเมืองน่าอยู่และคุณภาพชีวิตที่ดี
- (๒) การพัฒนาการท่องเที่ยวและกีฬา
- (๓) การพัฒนาเกษตรกรรมและอุตสาหกรรม
- (๔) การพัฒนาขีดสมรรถนะองค์กร

๒.๒ ยุทธศาสตร์องค์การบริหารส่วนตำบลโคกสนวน

- (๑) ด้านโครงสร้างพื้นฐานและแหล่งน้ำ
- (๒) ด้านการพัฒนาเศรษฐกิจ
- (๓) ด้านบ้านเมืองน่าอยู่และการพัฒนาด้านคุณภาพชีวิต

บัญชีสรุปโครงการพัฒนาแผนพัฒนาท้องถิ่น (พ.ศ.๒๕๖๑-๒๕๖๕)

องค์การบริหารส่วนตำบลโคกสนวน อำเภอขามิ จังหวัดบุรีรัมย์

แบบ ผ. ๐๑

ยุทธศาสตร์	ปี ๒๕๖๑		ปี ๒๕๖๒		ปี ๒๕๖๓		ปี ๒๕๖๔		ปี ๒๕๖๕		รวมทั้ง ๕ ปี	
	โครงการ	งบประมาณ	โครงการ	งบประมาณ	โครงการ	งบประมาณ	โครงการ	งบประมาณ	โครงการ	งบประมาณ	โครงการ	งบประมาณ
๑) ยุทธศาสตร์การพัฒนาด้าน โครงสร้างพื้นฐานและแหล่งน้ำ												
๑.๑ แผนงานอุตสาหกรรมและการโยธา	๑๔	๕,๔๕๕,๐๐๐	๕	๔,๐๔๐,๐๐๐	๑๒	๓,๗๓๐,๐๐๐	๑๑	๒,๕๒๓,๐๐๐	-	-	๔๖	๑๕,๔๐๓,๐๐๐
๑.๒ แผนงานการศึกษา	๗	๘๓๐,๐๐๐	-	-	-	-	-	-	-	-	๗	๘๓๐,๐๐๐
รวม	๒๑	๖,๒๘๕,๐๐๐	๕	๔,๐๔๐,๐๐๐	๑๒	๓,๗๓๐,๐๐๐	๑๑	๒,๕๒๓,๐๐๐	-	-	๕๓	๑๖,๒๓๓,๐๐๐
๒) ยุทธศาสตร์การพัฒนาด้าน เศรษฐกิจ												
๒.๑ แผนงานสังคมสงเคราะห์	๒	๒๔,๐๐๐	๒	๒๔,๐๐๐	๒	๒๔,๐๐๐	๒	๒๔,๐๐๐	-	-	๘	๙๖,๐๐๐
รวม	๒	๒๔,๐๐๐	๒	๒๔,๐๐๐	๒	๒๔,๐๐๐	๒	๒๔,๐๐๐	-	-	๘	๙๖,๐๐๐
๓) ยุทธศาสตร์บ้านเมืองน่าอยู่และ การพัฒนาคุณภาพชีวิต												
๓.๑ แผนงานสังคมสงเคราะห์	๖	๕,๗๖๑,๐๐๐	๖	๕,๗๖๑,๐๐๐	๖	๕,๗๖๑,๐๐๐	๖	๕,๗๖๑,๐๐๐	-	-	๒๔	๒๓,๐๔๔,๐๐๐
๓.๒ แผนงานการศึกษา	๓	๕๐๐,๐๐๐	๓	๕๐๐,๐๐๐	๓	๕๐๐,๐๐๐	๓	๕๐๐,๐๐๐	-	-	๑๒	๓,๖๐๐,๐๐๐
๓.๓ แผนงานศาสนา วัฒนธรรมฯ	๘	๔๖๐,๐๐๐	๘	๔๖๐,๐๐๐	๘	๔๖๐,๐๐๐	๘	๔๖๐,๐๐๐	-	-	๓๒	๑,๘๔๐,๐๐๐
๓.๔ แผนงานบริหารงานทั่วไป	๑๒	๑,๗๕๐,๐๐๐	๑๒	๑,๗๕๐,๐๐๐	๑๒	๑,๗๕๐,๐๐๐	๑๒	๑,๗๕๐,๐๐๐	-	-	๔๘	๗,๐๐๐,๐๐๐
๓.๕ สร้างความเข้มแข็งของชุมชน	๗	๔๑๕,๐๐๐	๗	๔๑๕,๐๐๐	๗	๔๑๕,๐๐๐	๗	๔๑๕,๐๐๐	-	-	๒๘	๑,๖๖๐,๐๐๐
๓.๖ แผนงานสาธารณสุข	๒	๑๘๐,๐๐๐	๒	๑๘๐,๐๐๐	๒	๑๘๐,๐๐๐	๒	๑๘๐,๐๐๐	-	-	๘	๗๒๐,๐๐๐
๓.๗ แผนงานรักษาความสงบภายใน	๒	๑๔๐,๐๐๐	๒	๑๔๐,๐๐๐	๒	๑๔๐,๐๐๐	๒	๑๔๐,๐๐๐	-	-	๘	๕๖๐,๐๐๐
๓.๘ แผนงานการเกษตร	๑	๒๐,๐๐๐	๑	๒๐,๐๐๐	๑	๒๐,๐๐๐	๑	๒๐,๐๐๐	-	-	๔	๘๐,๐๐๐
รวม	๔๑	๙,๖๒๖,๐๐๐	๔๑	๙,๖๒๖,๐๐๐	๔๑	๙,๖๒๖,๐๐๐	๔๑	๙,๖๒๖,๐๐๐	-	-	๑๖๔	๓๘,๕๐๔,๐๐๐
รวมทั้ง ๓ ยุทธศาสตร์	๖๔	๑๕,๙๕๕,๐๐๐	๕๒	๑๓,๗๐๐,๐๐๐	๕๕	๑๓,๔๐๐,๐๐๐	๕๔	๑๒,๕๗๓,๐๐๐	-	-	๒๒๕	๕๕,๗๗๘,๐๐๐

**รายละเอียดโครงการพัฒนา
แผนพัฒนาท้องถิ่น (๒๕๖๑-๒๕๖๕)**

แบบ ผ. ๐๒

องค์การบริหารส่วนตำบลโคกสนวน อำเภอขานี จังหวัดบุรีรัมย์

ก. ยุทธศาสตร์จังหวัดบุรีรัมย์ ยุทธศาสตร์ที่ ๒ การท่องเที่ยวและกีฬา

ข. ยุทธศาสตร์การพัฒนาขององค์การบริหารส่วนตำบลโคกสนวน

๑. ยุทธศาสตร์ การพัฒนาโครงสร้างพื้นฐานและแหล่งน้ำ

๑.๑ แผนงานอุตสาหกรรมและการโยธา

ที่	โครงการ	วัตถุประสงค์	เป้าหมาย (ผลผลิตของโครงการ)	งบประมาณและที่มา					ตัวชี้วัด (KPI)	ผลลัพธ์ที่คาดว่าจะได้รับ	หน่วยงาน รับผิดชอบหลัก
				๒๕๖๑ (บาท)	๒๕๖๒ (บาท)	๒๕๖๓ (บาท)	๒๕๖๔ (บาท)	๒๕๖๕ (บาท)			
๑	โครงการก่อสร้างถนน คสล.ซอยศรี ผดุงพัฒนา หมู่ที่ ๑ (X-๐๒๓๑๓๗๘, Y-๑๖๓๒๔๒๕) ถึง (X-๐๒๓๑๓๗๘, Y-๑๖๓๒๔๒๕)	เพื่อให้ ประชาชน มีการ คมนาคมที่ สะดวก	ก่อสร้างถนนคอนกรีตเสริม เหล็กซอยผดุง หมู่ที่ ๑ ขนาด กว้าง ๕ เมตร ยาว ๑๕๐ เมตร หนา ๐.๑๕ เมตร	๓๘๐,๐๐๐	-	-	-	-	ความกว้าง ความยาว ของถนน	ประชาชนมีการ คมนาคมขนส่งที่ สะดวก	กองช่าง
๒	โครงการก่อสร้างรางระบายน้ำคสล. ซอยรัตนธรรมชั้น-หนองเม็ก (ช่วงต่อ) หมู่ที่ ๑ (X-๐๒๓๑๓๗๘, Y-๑๖๓๒๔๒๕) ถึง (X-๐๒๓๑๓๗๘, Y-๑๖๓๒๔๒๕)	เพื่อป้องกัน ปัญหาน้ำท่วมขัง	ก่อสร้างรางระบายน้ำซอย รัตนธรรมชั้น-หนองเม็ก หมู่ที่ ๑ ขนาดกว้าง ๐.๕๐ เมตร ยาว ๑๐๐ เมตร ลึกเฉลี่ย ๐.๕๐ เมตร หนา ๐.๑๐ เมตร	๑๕๐,๐๐๐	-	-	-	-	พื้นที่น้ำท่วม ขัง	ป้องกันปัญหาน้ำ ท่วมขัง	กองช่าง
๓	โครงการก่อสร้างรางระบายน้ำคสล. สายสี่แยกปิ่นสยาม-หน้าวัดโคกสนวน หมู่ที่ ๑ (X-๐๒๓๑๖๘๔, Y-๑๖๓๒๐๘๗) ถึง (X-๐๒๓๑๖๘๔, Y-๑๖๓๒๕๒๑)	เพื่อป้องกัน ปัญหาน้ำท่วมขัง	ก่อสร้างรางระบายน้ำซอยสายสี่ แยกปิ่นสยาม-หน้าวัดโคกสนวน หมู่ที่ ๑ ขนาดกว้าง ๐.๕๐ เมตร ยาว ๒๓๐ เมตร ลึกเฉลี่ย ๐.๕๐ เมตร หนา ๐.๑๐ เมตร	-	๕๐๐,๐๐๐	-	-	-	พื้นที่น้ำท่วม ขัง	ป้องกันปัญหาน้ำ ท่วมขัง	กองช่าง
๔	โครงการก่อสร้างลานกีฬา	เพื่อให้	ก่อสร้างสนามกีฬา	-	๒๕๐,๐๐๐	-	-	-	ความกว้าง	ประชาชนมี	กองช่าง

	เอนกประสงค์ หมู่ที่ ๑ (X-๒๗๑๒๖๖ , Y-๑๖๓๑๘๗๖)	ประชาชนมี สนามกีฬา สำหรับออก กำลังกาย	เอนกประสงค์ หมู่ที่ ๑ ขนาด กว้าง ๑๓๒ เมตร ยาว ๒๒๓.๗ เมตร หนา ๐.๑๐ เมตร							ความยาว สนามกีฬา	สถานที่ออกกำลังกาย	
๕	โครงการลงหินคลุกพร้อมใส่ท่อ (ด้าน ตะวันตก) ลาดยาง-คลองขี้เหล็ก หมู่ที่ ๑ (X-๐๒๗๓๓๑๗ , Y-๑๖๓๑๗๓๗)	เพื่อให้ ประชาชน มีการ คมนาคมที่ สะดวก	ลงหินคลุกพร้อมใส่ท่อ (ด้าน ตะวันตก) ลาดยาง-คลองขี้เหล็ก หมู่ที่ ๑ ขนาดกว้าง ๔ เมตร ยาว ๕๐๐ เมตร หนา ๐.๑๐ เมตร	-	-	๑๐๐,๐๐๐	-	-	ความกว้าง ความยาว ของถนน	ประชาชนมีการ คมนาคมขนส่งที่ สะดวก	กองช่าง	
๖	โครงการก่อสร้างถนน คสล. โกล ขี้เหล็ก ช่วงที่ ๓ หมู่ที่ ๑ (X-๒๗๑๗๘๐ , Y-๒๗๑๔๔๑๒) ถึง (X-๑๖๓๑๑๖๒๔ , Y-๑๖๓๑๒๗๔)	เพื่อให้ ประชาชน มีการ คมนาคมที่ สะดวก	ก่อสร้างถนนคสล. โกลขี้เหล็ก ช่วงที่ ๓ หมู่ที่ ๑ ขนาดกว้าง ๔ เมตร ยาว ๑๕๐ เมตร ลึก หนา ๐.๑๕ เมตร	-	-	๓๐๐,๐๐๐	-	-	ความกว้าง ความยาว ของถนน	ประชาชนมีการ คมนาคมขนส่งที่ สะดวก	กองช่าง	
๗	โครงการปรับปรุงถนนสายสี่แยกปิ่น สยาม-โกลขี้เหล็ก หมู่ที่ ๑ (X-๒๗๑๖๗๕ , Y-๑๖๓๒๐๖๕)	เพื่อให้ ประชาชน มีการ คมนาคมที่ สะดวก	ลงหินคลุกถนนสายสี่แยกปิ่น สยาม-โกลขี้เหล็ก หมู่ที่ ๑ ขนาดกว้าง ๔ เมตร ยาว ๘๐๐ เมตร หนา ๐.๑๐ เมตร	-	-	-	๑๕๖,๐๐๐	-	ความกว้าง ความยาว ของถนน	ประชาชนมีการ คมนาคมขนส่งที่ สะดวก	กองช่าง	
๘	โครงการปรับปรุงถนน ซอยเทวาลัย- ข้างโรงเรียน หมู่ที่ ๑ (X-๒๗๑๕๕๕ , Y-๑๖๓๒๓๖๐) ถึง (X-๒๗๑๓๕๓ , Y-๑๖๓๒๓๗๐)	เพื่อให้ ประชาชน มี การคมนาคมที่ สะดวก	เสริมถนนดินพร้อมลงหิน คลุก ซอยเทวาลัย-ข้างโรงเรียน หมู่ที่ ๑ กว้าง ๕ เมตร ยาว ๔๐๐ เมตร หนา ๐.๑๐ เมตร	-	-	-	๕๗,๐๐๐	-	ความกว้าง ความยาว ของถนน	ประชาชนมีการ คมนาคมขนส่งที่ สะดวก	กองช่าง	
๙	โครงการก่อสร้างรางระบายน้ำคสล. ซอยข้างโรงเรียน-หนองน้อย หมู่ที่ ๒ (X-๐๒๗๑๕๑๔ , Y-๑๖๓๒๖๔๐) ถึง (X-๐๒๗๑๘๐๑ , Y-๑๖๓๒๕๘๗)	เพื่อป้องกันน้ำ ท่วมขัง	ก่อสร้างรางระบายน้ำคอนกรีต เสริมเหล็ก ซอยข้างโรงเรียนลง หนองน้อย หมู่ที่ ๒ ขนาดกว้าง ๐.๕๐ เมตร ยาว ๒๘๐ เมตร ลึก เฉลี่ย ๐.๕๐ เมตร หนา ๐.๑๐ เมตร	๕๐๐,๐๐๐	-	-	-	-	พื้นที่น้ำท่วม ขัง	ป้องกันปัญหาน้ำ ท่วมขัง	กองช่าง	
๑๐	โครงการก่อสร้างถนน คสล. ซอยสว่าง ถาวร (ช่วงต่อ) หมู่ที่ ๒	เพื่อให้ ประชาชน มีการ	ก่อสร้างถนน คสล. ซอยสว่าง ถาวร (ช่วงต่อ) หมู่ที่ ๒ ขนาด	๓๐๐,๐๐๐	-	-	-	-	ความกว้าง ความยาว	ประชาชนมีการ คมนาคมขนส่งที่	กองช่าง	

	(X-๐๒๓๖๖๘๕ , Y-๑๖๓๒๓๕๓) ถึง (X-๐๒๓๖๖๘๕๘ , Y-๑๖๓๒๓๕๖)	คมนาคมที่ สะดวก	กว้าง ๔ เมตร ยาว ๑๕๐ เมตร หนา ๐.๑๕ เมตร							ของถนน	สะดวก	
๑๑	โครงการก่อสร้างถนนคสล.ชอยสุข สำราญ หมู่ที่ ๒ (X-๐๒๓๖๖๘๘๑, Y-๑๖๓๓๐๑๑) ถึง (X-๐๒๓๖๖๘๘๕, Y-๑๖๓๒๘๓๑)	เพื่อให้ ประชาชนมีการ คมนาคมขนส่ง ที่สะดวก	ก่อสร้างถนนคอนกรีตเสริม เหล็กชอยสุขสำราญ หมู่ที่ ๒ ขนาดกว้าง ๕ เมตร ยาว ๓๘๐ เมตร หนา ๐.๑๕ เมตร	-	๕๕๐,๐๐๐	-	-	-	-	ความกว้าง ความยาว ของถนน	ประชาชนมีการ คมนาคมขนส่งที่ สะดวก	กองช่าง
๑๒	โครงการก่อสร้างรางระบายน้ำคสล. ชอยสุขสำราญ-หนองน้อย หมู่ที่ ๒ (X-๒๓๖๖๕๗๖ , Y-๑๖๓๓๐๐๒) ถึง (X-๒๓๖๖๕๘๓ , Y-๑๖๓๒๓๗๔)	เพื่อป้องกันน้ำ ท่วมขัง	ก่อสร้างรางระบายน้ำคสล.ชอย สุขสำราญ-หนองน้อย หมู่ที่ ๒ กว้าง ๐.๕๐ เมตร ยาว ๑๕๐ เมตร ลึกเฉลี่ย ๐.๕๐ เมตร หนา ๐.๑๐ เมตร	-	-	๒๘๐,๐๐๐	-	-	-	พื้นที่น้ำท่วม ขัง	ป้องกันปัญหาน้ำ ท่วมขัง	กองช่าง
๑๓	โครงการก่อสร้างถนนคสล.ชอยข้างวัด หมู่ที่ ๒ (X-๒๓๖๖๘๐๖ , Y-๑๖๓๒๕๘๓) ถึง (X-๒๓๖๖๕๘๘ , Y-๑๖๓๒๕๘๗)	เพื่อให้ ประชาชนมีการ คมนาคมขนส่ง ที่สะดวก	ก่อสร้างถนนคสล.ชอยข้างวัด หมู่ที่ ๒ ขนาดกว้าง ๕ เมตร ยาว ๒๐๐ เมตร หนา ๐.๑๕ เมตร	-	-	๕๐๐,๐๐๐	-	-	-	ความกว้าง ความยาว ของถนน	ประชาชนมีการ คมนาคมขนส่งที่ สะดวก	กองช่าง
๑๔	โครงการก่อสร้างถนนคสล.ชอยข้าง โรงเรียน หมู่ที่ ๒ (X-๐๒๓๖๖๕๑๔ , Y-๑๖๓๒๖๔๐) ถึง (X-๐๒๓๖๖๘๐๑ , Y-๑๖๓๒๕๘๗)	เพื่อให้ ประชาชน มีการ คมนาคมที่ สะดวก	ก่อสร้างถนนคสล.ชอยข้าง โรงเรียน หมู่ที่ ๒ กว้าง ๔ เมตร ยาว ๑๕๐ เมตร หนา ๐.๑๕ เมตร	-	-	-	๓๐๐,๐๐๐	-	-	ความกว้าง ความยาว ของถนน	ประชาชนมีการ คมนาคมขนส่งที่ สะดวก	กองช่าง
๑๕	โครงการก่อสร้างรางระบายน้ำ คสล. ชอย ศาลาประชาคม-ศาลปู่ตา (ช่วง ต่อ) หมู่ที่ ๑ (X-๐๒๓๖๖๕๗๗ , Y-๑๖๓๒๕๓๕) ถึง (X-๐๒๓๖๖๕๑๑ , Y-๑๖๓๒๕๑๓)	เพื่อป้องกันน้ำ ท่วมขัง	ก่อสร้างรางระบายน้ำ คสล. สาย ศาลาประชาคม-ศาลปู่ตา ช่วง ต่อ หมู่ที่ ๑ขนาดกว้าง ๐.๕๐ เมตร ยาว ๑๕๐เมตร ลึก ๐.๕๐ เมตร หนา ๐.๑๐ เมตร	๒๘๕,๐๐๐	-	-	-	-	-	พื้นที่น้ำท่วม ขัง	ป้องกันปัญหาน้ำ ท่วมขัง	กองช่าง
๑๖	โครงการเสริมดินพร้อมลงหินคลุก พร้อมใส่ท่อระบายน้ำ หนองเกาะค้ำ ทิสเหนือ หมู่ที่ ๑	เพื่อให้ ประชาชน มีการ คมนาคมที่	เสริมดินพร้อมลงหินคลุก พร้อม ใส่ท่อระบายน้ำ หนองเกาะค้ำ ทิสเหนือ หมู่ที่ ๑ กว้าง ๔.๐	-	๖๕,๐๐๐	-	-	-	-	ความกว้าง ความยาว	ประชาชนมีการ คมนาคมขนส่งที่	กองช่าง

	(X-๐๒๗๒๓๗๗, Y-๑๖๓๒๕๓๕)	สะพาน	เมตร ยาว ๓๐๐.๐๐ เมตร หนา ๐.๑๐ เมตร							ของถนน	สะพาน	
๑๗	โครงการก่อสร้างถนนคสล.ชอยน้ำใส หมู่ที่ ๓ (X-๐๒๗๒๑๑๖, Y-๑๖๓๒๕๕๗) ถึง (X-๐๒๗๒๑๒๕, Y-๑๖๓๓๐๕๖)	เพื่อให้ ประชาชน มีการ คมนาคมที่ สะดวก	ก่อสร้างถนนคสล.ชอยน้ำใส หมู่ที่ ๓ ขนาดกว้าง ๔ เมตร ยาว ๒๐๐ เมตร หนา ๐.๑๕ เมตร	-	-	๔๐๐,๐๐๐	-	-	-	ความกว้าง ความยาว ของถนน	ประชาชนมีการ คมนาคมขนส่งที่ สะดวก	กองช่าง
๑๘	โครงการก่อสร้างถนนคอนกรีตเสริม เหล็กชอยแสงจันทร์ หมู่ที่ ๓ (X-๐๒๗๒๓๐๖, Y-๑๖๓๓๐๔๑) ถึง (X-๐๒๗๒๑๕๑, Y-๑๖๓๓๐๕๖)	เพื่อให้ ประชาชน มีการ คมนาคมที่ สะดวก	ก่อสร้างถนนคสล.ชอยแสง จันทร์ หมู่ที่ ๓ กว้าง ๔ เมตร ยาว ๑๕๐ เมตร หนา ๐.๑๕ เมตร	-	-	-	๓๐๐,๐๐๐	-	-	ความกว้าง ความยาว ของถนน	ประชาชนมีการ คมนาคมขนส่งที่ สะดวก	กองช่าง
๑๙	โครงการก่อสร้างถนนคสล.ชอยสุข สันต์ หมู่ที่ ๔ (X-๐๒๗๐๓๕๕, Y-๑๖๓๒๐๘๖) ถึง (X-๐๒๗๐๓๕๕, Y-๑๖๓๑๕๕๘)	เพื่อให้ ประชาชน มีการ คมนาคมที่ สะดวก	ก่อสร้างถนนคสล.ชอยสุขสันต์ หมู่ที่ ๔ ขนาดกว้าง ๓.๕๐ เมตร ยาว ๑๕๐ เมตร หนา ๐.๑๕ เมตร	๓๓๐,๐๐๐	-	-	-	-	-	ความกว้าง ความยาว ของถนน	ประชาชนมีการ คมนาคมขนส่งที่ สะดวก	กองช่าง
๒๐	โครงการก่อสร้างถนนคสล.ชอยสำนัก สงฆ์ปราสาทโลกตะแบก หมู่ที่ ๔ (X-๐๒๗๐๕๘๖, Y-๑๖๓๒๓๗๗) ถึง (X-๐๒๗๑๓๔๖, Y-๑๖๓๒๕๗๑)	เพื่อให้ ประชาชน มีการ คมนาคมที่ สะดวก	ก่อสร้างถนนคสล.ชอยสำนัก สงฆ์ปราสาทโลกตะแบก หมู่ที่ ๔ กว้าง ๔ เมตร ยาว ๑๕๐ เมตร หนา ๐.๑๕ เมตร	-	๓๘๐,๐๐๐	-	-	-	-	ความกว้าง ความยาว ของถนน	ประชาชนมีการ คมนาคมขนส่งที่ สะดวก	กองช่าง
๒๑	โครงการก่อสร้างถนนคสล.ชอยสายรุ้ง พัฒนา หมู่ที่ ๔ (X-๒๗๐๖๒๕, Y-๑๖๓๑๗๔๔) ถึง (X-๒๗๐๔๑๐, Y-๑๖๓๒๐๕๒)	เพื่อให้ ประชาชน มีการ คมนาคมที่ สะดวก	ก่อสร้างถนนคสล.ชอยสายรุ้ง พัฒนา หมู่ที่ ๔ ขนาดกว้าง ๔ เมตร ยาว ๑๕๐ เมตร หนา ๐.๑๕ เมตร	-	-	๓๐๐,๐๐๐	-	-	-	ความกว้าง ความยาว ของถนน	ประชาชนมีการ คมนาคมขนส่งที่ สะดวก	กองช่าง
๒๒	โครงการขยายถนนคสล. สายโคก สนวน - ดาเหล็ก หมู่ที่ ๔ (X-๒๖๕๒๑๔, Y-๑๖๓๓๑๐๕)	เพื่อให้ ประชาชน มีการ คมนาคมที่ สะดวก	ขยายถนนคสล. สายโคกสวน - ดาเหล็ก หมู่ที่ ๔ กว้าง ๔ เมตร ยาว ๑๕๐ เมตร หนา ๐.๑๕ เมตร	-	-	-	๓๐๐,๐๐๐	-	-	ความกว้าง ความยาว ของถนน	ประชาชนมีการ คมนาคมขนส่งที่ สะดวก	กองช่าง

๒๓	โครงการก่อสร้างวางระบายน้ำคสล.ในหมู่บ้าน ซอยสุขสันต์-สะพานทองระหาน หมู่ที่ ๔ (X-๒๓๐๑๘๖ , Y-๑๖๓๒๒๓๐) ถึง (X-๒๓๐๑๐๕ , Y-๑๖๓๒๑๓๒)	เพื่อป้องกันน้ำท่วมขัง	ก่อสร้างวางระบายน้ำคสล.ในหมู่บ้าน ซอยสุขสันต์-สะพานทองระหาน หมู่ที่ ๔ ขนาดกว้าง ๐.๕๐ เมตร ยาว ๑๓๐ เมตร ลึก ๐.๕๐ เมตร หนา ๐.๑๐ เมตร	-	-	-	๒๕๐,๐๐๐	-	พื้นที่น้ำท่วมขัง	ป้องกันปัญหาน้ำท่วมขัง	กองช่าง
๒๔	โครงการก่อสร้างถนนคสล.ซอยระนามพลวง-กะลันทา หมู่ที่ ๕ (X-๐๒๓๔๕๐๓ , Y-๑๖๓๐๘๐๓) ถึง (X-๐๒๓๕๔๒๑ , Y-๑๖๓๓๐๕๘)	เพื่อให้ประชาชน มีการคมนาคมที่สะดวก	ก่อสร้างถนนคสล.ซอยระนามพลวง-กะลันทา หมู่ที่ ๕ กว้าง ๕ เมตร ยาว ๓๐๐ เมตร หนา ๐.๑๕ เมตร	๗๕๐,๐๐๐	-	-	-	-	ความกว้าง ความยาว ของถนน	ประชาชนมีการคมนาคมขนส่งที่สะดวก	กองช่าง
๒๕	โครงการก่อสร้างถนนคสล.ซอยประปาเหนือ หมู่ที่ ๕ (X-๐๒๓๔๖๐๕ , Y-๑๖๓๐๕๘๓) ถึง (X-๐๒๓๔๖๕๖ , Y-๑๖๓๐๗๓๔)	เพื่อให้ประชาชน มีการคมนาคมที่สะดวก	ก่อสร้างถนนคสล.ซอยประปาเหนือ หมู่ที่ ๕ กว้าง ๔ เมตร ยาว ๑๕๐ เมตร หนา ๐.๑๕ เมตร	-	๓๐๐,๐๐๐	-	-	-	ความกว้าง ความยาว ของถนน	ประชาชนมีการคมนาคมขนส่งที่สะดวก	กองช่าง
๒๖	โครงการก่อสร้างถนนคสล.ซอยรวมมิตร หมู่ที่ ๕ (X-๐๒๓๔๕๐๑ , Y-๑๖๓๐๖๓๒) ถึง (X-๐๒๓๔๒๕๗ , Y-๑๖๓๐๖๗๒)	เพื่อให้ประชาชน มีการคมนาคมที่สะดวก	ก่อสร้างถนนคสล.ซอยรวมมิตร หมู่ที่ ๕ กว้าง ๕ เมตร ยาว ๒๐๐ เมตร หนา ๐.๑๕ เมตร	-	-	๕๐๐,๐๐๐	-	-	ความกว้าง ความยาว ของถนน	ประชาชนมีการคมนาคมขนส่งที่สะดวก	กองช่าง
๒๗	โครงการก่อสร้างวางระบายน้ำคสล.ซอยศูนย์สาริต-คลองนกระสา หมู่ที่ ๕ (X-๒๓๔๕๐๕ , Y-๑๖๓๐๖๐๒) ถึง (X-๒๓๔๔๐๒ , Y-๑๖๓๐๔๒๔)	เพื่อป้องกันปัญหาน้ำท่วมขัง	ก่อสร้างวางระบายน้ำคสล.ซอยสายร้านค้าชุมชน-คลองนกระสา หมู่ที่ ๕ กว้าง ๐.๕๐ เมตร ยาว ๑๓๐ เมตร ลึกเฉลี่ย ๐.๕๐ เมตร หนา ๐.๑๐ เมตร	-	-	-	๒๕๐,๐๐๐	-	พื้นที่น้ำท่วมขัง	ป้องกันปัญหาน้ำท่วมขัง	กองช่าง
๒๘	โครงการก่อสร้างวางระบายน้ำซอยอีสานเหนือ หมู่ที่ ๖ (X-๐๒๓๔๔๖๘ , Y-๑๖๓๑๑๐๕) ถึง (X-๐๒๓๔๕๔๖ , Y-๑๖๓๑๑๒๒)	เพื่อป้องกันปัญหาน้ำท่วมขัง	ก่อสร้างวางระบายน้ำซอยอีสานเหนือ หมู่ที่ ๖ ขนาดกว้าง ๐.๕๐ เมตร ยาว ๑๓๐ เมตร ลึกเฉลี่ย ๐.๕๐ เมตร หนา ๐.๑๐ เมตร	๒๕๐,๐๐๐	-	-	-	-	พื้นที่น้ำท่วมขัง	ป้องกันปัญหาน้ำท่วมขัง	กองช่าง

๒๙	โครงการก่อสร้างรางระบายน้ำคสล.สายระนามพลวง-หนองจำปา หมู่ที่ ๖ (X-๐๒๗๔๔๘๙, Y-๐๖๓๐๙๒๔) ถึง (X-๐๒๗๔๔๘๗, Y-๐๖๓๑๐๓๘)	เพื่อป้องกันปัญหาน้ำท่วมขัง	ก่อสร้างรางระบายน้ำคสล.สายระนามพลวง-หนองจำปา หมู่ที่ ๖ กว้าง ๐.๕๐ ม. ยาว ๑๓๐ ม. ลึกเฉลี่ย ๐.๕๐ ม. หน้า ๐.๑๐ ม.	-	๒๕๐,๐๐๐	-	-	-	พื้นที่น้ำท่วมขัง	ป้องกันปัญหาน้ำท่วมขัง	กองช่าง
๓๐	โครงการก่อสร้างถนนคสล.ซอยประเสริฐสุข (ช่วงต่อ) หมู่ที่ ๖ (X-๒๗๔๓๒๒, Y-๐๖๓๐๙๙๙) ถึง (X-๒๗๔๓๕๕, Y-๐๖๓๒๙๔๖)	เพื่อให้ประชาชน มีการคมนาคมที่สะดวก	ก่อสร้างถนนคสล.ซอยประเสริฐสุข (ช่วงต่อ) หมู่ที่ ๖ ขนาดกว้าง ๔ ม. ยาว ๑๕๐ ม. หน้า ๐.๑๕ ม.	-	-	๓๐๐,๐๐๐	-	-	ความกว้าง ความยาว ของถนน	ประชาชนมีการคมนาคมขนส่งที่สะดวก	กองช่าง
๓๑	โครงการก่อสร้างถนนคสล.ซอยอีสานเหนือสุข (ช่วงต่อ) หมู่ที่ ๖ (X-๒๗๔๕๕๖, Y-๐๖๓๑๑๒๒) ถึง (X-๒๗๔๘๐๒, Y-๐๖๓๑๔๔๓)	เพื่อให้ประชาชน มีการคมนาคม ที่สะดวก	ก่อสร้างถนนคสล.ซอยประเสริฐสุข (ช่วงต่อ) หมู่ที่ ๖ ขนาดกว้าง ๔ ม. ยาว ๑๕๐ ม. หน้า ๐.๑๕ ม.	-	-	-	๓๐๐,๐๐๐	-	ความกว้าง ความยาว ของถนน	ประชาชนมีการคมนาคมขนส่งที่สะดวก	กองช่าง
๓๒	โครงการก่อสร้างรางระบายน้ำคสล.ซอยเจริญสุข หมู่ที่ ๗ (X-๐๒๗๒๐๖๐, Y-๐๖๓๑๙๙๖) ถึง (X-๐๒๗๒๐๘๕, Y-๐๖๓๓๒๗๔)	เพื่อป้องกันปัญหาน้ำท่วมขัง	ก่อสร้างรางระบายน้ำคสล.ซอยเจริญสุข หมู่ที่ ๗ กว้าง ๐.๕๐ เมตร ยาว ๑๓๐ เมตร ลึก ๐.๕๐ เมตร หน้า ๐.๑๐ เมตร	๒๕๐,๐๐๐	-	-	-	-	พื้นที่น้ำท่วมขัง	ป้องกันปัญหาน้ำท่วมขัง	กองช่าง
๓๓	โครงการก่อสร้างรางระบายน้ำคสล.ซอยเจริญสุข-ศรีผดุง หมู่ที่ ๗ (X-๒๗๒๐๘๕, Y-๐๖๓๒๓๗๔) ถึง (X-๒๗๑๙๒๕, Y-๐๖๓๒๔๑๓)	เพื่อป้องกันปัญหาน้ำท่วมขัง	ก่อสร้างรางระบายน้ำคสล.ซอยเจริญสุข-ศรีผดุง หมู่ที่ ๗ กว้าง ๐.๕๐ เมตร ยาว ๑๓๐ เมตร ลึก ๐.๕๐ เมตร หน้า ๐.๑๐ เมตร	-	๒๕๐,๐๐๐	-	-	-	พื้นที่น้ำท่วมขัง	ป้องกันปัญหาน้ำท่วมขัง	กองช่าง
๓๔	โครงการก่อสร้างถนนคสล.ซอยศาลาหนองเม็ก-ซอยเจริญสุขพัฒนา หมู่ที่ ๗ (X-๒๗๑๒๒๕, Y-๐๖๓๒๐๕๔) ถึง (X-๒๗๑๘๕๔, Y-๐๖๓๒๒๐๘)	เพื่อให้ประชาชน มีการคมนาคมที่สะดวก	ก่อสร้างถนนคสล.ซอยศาลาหนองเม็ก-ซอยเจริญสุขพัฒนา หมู่ที่ ๗ ขนาดกว้าง ๕ เมตร ยาว ๑๕๐ เมตร หน้า ๐.๑๕ เมตร	-	-	๓๘๐,๐๐๐	-	-	ความกว้าง ความยาว ของถนน	ประชาชนมีการคมนาคมขนส่งที่สะดวก	กองช่าง
๓๕	โครงการปรับแต่งภูมิทัศน์สระหนองเม็กพร้อมล้อมลวดหนาม หมู่ที่ ๗	เพื่อป้องกันสัตว์เลี้ยยคลอจอน	ปรับแต่งภูมิทัศน์สระหนองเม็กพร้อมล้อมลวดหนาม หมู่ที่ ๗	-	-	๗๐,๐๐๐	-	-	ความกว้าง	ประชาชนมีน้ำใช้	กองช่าง

	(X - , Y -) ถึง (X - , Y -)	ความปลอดภัย ของประชาชน และการมีภูมิ ทัศน์รอบสระที่ สวยงาม	กว้าง ๘๐ เมตร ยาว ๘๕ เมตร							ความยาว ของการล้อม รั้ว	ในการอุปโลก บริโลก	
๓๖	โครงการก่อสร้างถนนคสล.ซอยศาลา หนองเม็ก-ซอยเจริญสุขพัฒนา หมู่ที่ ๗ (X - ๒๓๑๒๒๕ , Y - ๑๖๓๒๐๕๔) ถึง (X - ๒๓๑๘๕๔ , Y - ๑๖๓๒๒๐๘)	เพื่อให้ ประชาชน มีการ คมนาคมที่ สะดวก	ก่อสร้างถนนคสล.ซอยศาลา หนองเม็ก-ซอยเจริญสุขพัฒนา หมู่ที่ ๗ ขนาดกว้าง ๕ เมตร ยาว ๑๕๐ เมตร หนา ๐.๑๕ เมตร	-	-	๓๘๐,๐๐๐	-	-	ความกว้าง ความยาว ของถนน	ประชาชนมีการ คมนาคมขนส่งที่ สะดวก	กองช่าง	
๓๗	โครงการปรับแต่งภูมิทัศน์สระหนอง เม็กพร้อมล้อมลวดหนาม หมู่ที่ ๗ (X - , Y -) ถึง (X - , Y -)	เพื่อป้องกันสัตว์ เลี้ยงตลอดจน ความปลอดภัย ของประชาชน และการมีภูมิ ทัศน์รอบสระที่ สวยงาม	ปรับแต่งภูมิทัศน์สระหนองเม็ก พร้อมล้อมลวดหนาม หมู่ที่ ๗ กว้าง ๘๐ เมตร ยาว ๘๕ เมตร	-	-	๗๐,๐๐๐	-	-	ความกว้าง ความยาว ของถนน	ประชาชนมีการ คมนาคมขนส่งที่ สะดวก	กองช่าง	
๓๘	โครงการก่อสร้างถนนคสล.ซอยศิริ พัฒนา-ที่ราชพัสดุ หมู่ที่ ๘ (X - ๒๓๕๐๕๒ , Y - ๑๖๓๐๔๐๘) ถึง (X - ๒๓๔๘๒๕ , Y - ๑๖๓๐๔๔๓)	เพื่อให้ ประชาชน มีการ คมนาคมที่ สะดวก	ก่อสร้างถนนคสล.ซอยศิริ พัฒนา-ที่ราชพัสดุ หมู่ที่ ๘ ขนาดกว้าง ๓.๕๐ เมตร ยาว ๑๒๐ เมตร หนา ๐.๑๕ เมตร	๒๒๐,๐๐๐	-		-	-	ความกว้าง ความยาว ของถนน	ประชาชนมีการ คมนาคมขนส่งที่ สะดวก	กองช่าง	
๓๙	โครงการขุดลอกคลองขุมแสง หมู่ที่ ๘ (X - ๐๒๓๕๕๕๐ , Y - ๑๖๒๘๕๕๗)	เพื่อให้ ประชาชนมีน้ำ ใช้ในการทำ การเกษตร	ขุดลอกคลองขุมแสง หมู่ที่ ๘ ขนาดกว้าง ๒๐ เมตร ยาว ๖๐๐ เมตร ลึก ๓ เมตร	-	๓๕๐,๐๐๐		-	-	ค่าเฉลี่ยใน การกักเก็บ น้ำ	ประชาชนมีน้ำใช้ ในการทำ การเกษตร	กองช่าง	
๔๐	โครงการก่อสร้างถนนคสล.ซอย ๕๘ ช่วงที่ ๑ - ซอยอุดมพล , ช่วงที่ ๒ ซอย อุดมพล -นาโคก หมู่ที่ ๘ (X - ๒๓๔๘๑๔ , Y - ๑๖๓๐๗๐๕) ถึง	เพื่อให้ ประชาชน มีการ คมนาคมที่ สะดวก	ก่อสร้างถนนคสล.ซอย ๕๘ ช่วง ที่ ๑ - ซอยอุดมพล , ช่วงที่ ๒ ซอยอุดมพล -นาโคก หมู่ที่ ๘ ขนาดกว้าง ๔ เมตร ยาว ๑๕๐ เมตร หนา ๐.๑๕ เมตร	-	-	๓๐๐,๐๐๐	-	-	ความกว้าง ความยาว ของถนน	ประชาชนมีการ คมนาคมขนส่งที่ สะดวก	กองช่าง	

	(X-๒๗๕๓๓๒ , Y-๑๖๓๐๖๒๗)											
๔๑	โครงการก่อสร้างถนนคสล.ขอย รุ่งเรืองพัฒนา หมู่ที่ ๘ (X-๒๗๕๐๗๔ , Y-๑๖๓๐๔๘๒) ถึง (X-๒๗๕๐๘๕ , Y-๑๖๓๐๕๖๕)	เพื่อให้ ประชาชน มีการ คมนาคมที่ สะดวก	ก่อสร้างถนนคสล.ขอยรุ่งเรือง พัฒนา หมู่ที่ ๘ ขนาดถนนกว้าง ๔ เมตร ยาว ๑๕๐ เมตร หน้า ๐.๑๐ เมตร	-	-	๓๐๐,๐๐๐	-	-	ความกว้าง ความยาว ของถนน	ประชาชนมีการ คมนาคมขนส่งที่ สะดวก	กองช่าง	
๔๒	โครงการก่อสร้างรางระบายน้ำคสล. ขอย๕๘-หน้าวัดระนามพลวง หมู่ที่ ๘ (X-๒๗๔๔๗๘ , Y-๑๖๓๐๖๔๓) ถึง (X-๒๗๔๔๗๓ , Y-๑๖๓๐๗๑๗)	เพื่อป้องกัน ปัญหาน้ำท่วมขัง	ก่อสร้างรางระบายน้ำคสล.ขอย เจริญสุข หมู่ที่ ๗ ขนาดกว้าง ๐.๕๐ เมตร ยาว ๑๕๐ เมตร ลึก ๐.๕๐ เมตร หน้า ๐.๑๐ เมตร	-	-	-	๒๘๐,๐๐๐	-	พื้นที่น้ำท่วม ขัง	ป้องกันปัญหาน้ำ ท่วมขัง	กองช่าง	
๔๓	โครงการปรับปรุงระบบไฟฟ้าภายใน องค์การบริหารส่วนตำบลโลกสนวน	เพื่อให้ อบต. / สพด. โลกสนวน มีระบบไฟฟ้าใช้ ในการปฏิบัติ งานราชการและ บริการงาน ราชการแก่ ประชาชน	ปรับปรุงระบบไฟฟ้าภายในที่ทำ การ อบต. หรือ สพด. โลกสนวน	๓๐๐,๐๐๐	-	-	-	-	จำนวนส่วน ราชการ ภายในที่มี ไฟฟ้าใช้	ส่วนราชการมี ระบบไฟฟ้าใช้ ในปฏิบัติราชการ ตามหน้าที่	กองช่าง	
๔๔	โครงการซ่อมแซมถนนภายในตำบล หมู่ที่ ๑-๘	เพื่อให้ ประชาชนมีการ คมนาคมขนส่ง ที่สะดวก	ซ่อมแซมถนนภายในตำบล หมู่ ที่ ๑-๘	๘๐๐,๐๐๐	-	-	-	-	ความกว้าง ความยาว ของถนน	ประชาชนมีการ คมนาคมขนส่งที่ สะดวก	กองช่าง	
๔๕	โครงการปรับปรุงระบบกักเก็บน้ำ ภายในตำบล หมู่ที่ ๑-๘	เพื่อกักเก็บน้ำไว้ ใช้สำหรับทำ การเกษตร	ปรับปรุงระบบกักเก็บน้ำภายใน ตำบล	๘๐๐,๐๐๐	-	-	-	-	ปริมาณน้ำที่ กักเก็บ	กักเก็บน้ำไว้ใช้ สำหรับทำ การเกษตร	กองช่าง	
๔๖	โครงการซ่อมแซมไฟฟ้าในเขตตำบล โลกสนวน	เพื่อซ่อมแซม โคมไฟ สาธารณะให้ใช้ งานได้ดีกว่าเดิม	ซ่อมแซมโคมไฟสาธารณะใน เขต ตำบลโลกสนวน	๑๐๐,๐๐๐	-	-	-	-	จำนวนโคม ไฟสาธารณะ	ประชาชนมี ไฟฟ้าส่องสว่าง ตามถนน	กองช่าง	

**รายละเอียดโครงการพัฒนา
แผนพัฒนาท้องถิ่น (๒๕๖๑-๒๕๖๕)**

แบบ ผ. ๐๒

องค์การบริหารส่วนตำบลโคกสนวน อำเภอขามัน จังหวัดบุรีรัมย์

ก. ยุทธศาสตร์จังหวัดบุรีรัมย์ ยุทธศาสตร์ที่ ๒ การท่องเที่ยวและกีฬา

ข. ยุทธศาสตร์การพัฒนาขององค์การบริหารส่วนตำบลโคกสนวน

๑. ยุทธศาสตร์ การพัฒนาโครงสร้างพื้นฐานและแหล่งน้ำ

๑.๒ แผนงาน การศึกษา

ที่	โครงการ	วัตถุประสงค์	เป้าหมาย (ผลผลิตของโครงการ)	งบประมาณและที่มา					ตัวชี้วัด (KPI)	ผลลัพธ์ที่คาดว่าจะได้รับ	หน่วยงาน รับผิดชอบหลัก
				๒๕๖๑ (บาท)	๒๕๖๒ (บาท)	๒๕๖๓ (บาท)	๒๕๖๔ (บาท)	๒๕๖๕ (บาท)			
๔๗	โครงการก่อสร้างห้องสุขา ห้องอาบน้ำ สพด. อบต.โคกสนวน	เพื่อให้นักเรียนได้รับการบริการที่ถูกสุขลักษณะและเพียงพอ	ก่อสร้างอาคารห้องน้ำ ห้องส้วม ห้องอาบน้ำ และที่แปร่งพื้น	๒๐๐,๐๐๐	-	-	-	-	ร้อยละ ๑๐๐ ของเด็กนักเรียนมีความสุขลักษณะที่ดี	เด็กนักเรียนได้ใช้บริการห้องน้ำที่ถูกสุขลักษณะและเพียงพอ	กองการศึกษาฯ
๔๘	โครงการก่อสร้างโรงอาหารและห้องครัวในศูนย์พัฒนาเด็กเล็กตำบลโคกสนวน	เพื่อให้เด็กนักเรียนมีสถานที่รับประทานอาหารอย่างเพียงพอ	ก่อสร้างโรงประกอบอาหารและสถานที่นั่งรับประทานอาหารกลางวันสำหรับศูนย์พัฒนาเด็กเล็กตำบลโคกสนวน	๒๐๐,๐๐๐	-	-	-	-	จำนวนโรงอาหาร	ศูนย์พัฒนาเด็กเล็กที่มีสถานที่ประกอบอาหาร และนั่งรับประทานอาหารกลางวัน	กองการศึกษาฯ
๔๙	ปรับปรุงภูมิทัศน์ สพด. อบต.โคกสนวน	เพื่อส่งเสริมพัฒนาการของเด็ก และปรับปรุงเครื่องเล่นคทงทงถาวรและป้องกันอันตรายที่เกิดจากเครื่องเล่น	ปรับปรุงสนามเด็กเล็ก เทททรายเพิ่ม, ยึดเครื่องเล่น, ทาสีเครื่องเล่นใหม่	๗๐,๐๐๐	-	-	-	-	ร้อยละ ๑๐๐ ของเด็กนักเรียนได้เล่นสนามเด็กเล่น	ปรับปรุงภูมิทัศน์รอบๆ สพด. อบต.โคกสนวนให้สะอาดสวยงาม น่าอยู่น่าเรียน	กองการศึกษาฯ

๕๐	โครงการก่อสร้างที่ปรังพินเด็กและที่ ล้างมือเด็ก	เพื่อให้นักเรียน ได้รับการบริการ ที่ถูกสุขลักษณะ และเพียงพอ	ก่อสร้างที่ปรังพิน	๑๐๐,๐๐๐	-	-	-	-	ร้อยละ ๑๐๐ ของเด็ก นักเรียนมี สุขลักษณะที่ ดี	เด็กนักเรียนมี สถานที่ล้างหน้า ปรังพินที่ถูก สุขลักษณะและ เพียงพอ	กอง การศึกษาฯ
๕๑	โครงการปรับปรุงอาคารเรียนศูนย์ พัฒนาเด็กเล็กตำบลโคกสนวน	เพื่อป้องกันฝน และแดดส่องถึง ห้องเรียน	ปรับปรุงอาคารศูนย์พัฒนาเด็ก เล็กตำบลโคกสนวน	๒๐๐,๐๐๐	-	-	-	-	ร้อยละ ๑๐๐ ของเด็ก นักเรียนมี สุขลักษณะที่ ดี	สามารถเพิ่ม ประสิทธิภาพ สำหรับการเรียน การสอนได้	กอง การศึกษาฯ
๕๒	ปรับปรุงเตาเผาขยะ	เพื่อการกำจัด ขยะอย่างถูกวิธี และป้องกันโรค ที่เกิดจากขยะมูล ฝอย	ปรับปรุงเตาเผาขยะ สำหรับศูนย์ พัฒนาเด็กเล็ก	๑๐,๐๐๐	-	-	-	-	ร้อยละ ๑๐๐ ของเด็ก นักเรียนมี สุขลักษณะที่ ดี	มีที่ทิ้งขยะอย่าง ถูกวิธีและการ กำจัดขยะที่ ถูกต้อง	กอง การศึกษาฯ
๕๓	โครงการก่อสร้างรางระบายน้ำศูนย์ พัฒนาเด็กเล็ก(ช่วงต่อจนถึงกำแพง)	เพื่อป้องกันน้ำ ท่วมขังในศูนย์ พัฒนาเด็กเล็ก และการแพร่ พันธุ์ของยุง	ก่อสร้างรางระบายน้ำศูนย์ พัฒนาเด็กเล็ก(ช่วงต่อจนถึง กำแพง)	๕๐,๐๐๐	-	-	-	-	ร้อยละ ๘๐ ของเด็ก นักเรียนมี สุขลักษณะที่ ดี	ไม่มีน้ำขังในศูนย์ ซึ่งเป็นแหล่งแพร่ พันธุ์ยุง	กอง การศึกษาฯ
รวม ๕๓ โครงการ				๖,๒๘๕,๐๐๐	๓,๒๕๕,๐๐๐	๓,๗๓๐,๐๐๐	๒,๕๒๓,๐๐๐	-			

รายละเอียดโครงการพัฒนา
แผนพัฒนาท้องถิ่น (๒๕๖๑-๒๕๖๕)

แบบ ผ. ๐๒

องค์การบริหารส่วนตำบลโคกสนวน อำเภอขานี จังหวัดบุรีรัมย์

ก. ยุทธศาสตร์จังหวัดบุรีรัมย์ ยุทธศาสตร์ที่ ๓ การพัฒนาเกษตรกรรมและอุตสาหกรรม

ข. ยุทธศาสตร์การพัฒนาขององค์การบริหารส่วนตำบลโคกสนวน

๒. ยุทธศาสตร์ การพัฒนาด้านเศรษฐกิจ

๒.๑ แผนงานสังคมสงเคราะห์

ที่	โครงการ	วัตถุประสงค์	เป้าหมาย (ผลผลิตของโครงการ)	งบประมาณและที่มา					ตัวชี้วัด (KPI)	ผลลัพธ์ที่คาดว่าจะได้รับ	หน่วยงาน รับผิดชอบ หลัก
				๒๕๖๑ (บาท)	๒๕๖๒ (บาท)	๒๕๖๓ (บาท)	๒๕๖๔ (บาท)	๒๕๖๕ (บาท)			
๑	โครงการส่งเสริมอาชีพการปลูกผักสวนครัวเพื่อลดรายจ่าย	เพื่อส่งเสริมให้ประชาชนปลูกพืชผักสวนครัวช่วยลดรายจ่าย	จัดฝึกอบรมส่งเสริมอาชีพปลูกผักสวนครัวเพื่อลดรายจ่าย	๑๒,๐๐๐	๑๒,๐๐๐	๑๒,๐๐๐	๑๒,๐๐๐	-	ร้อยละของครัวเรือนลดรายจ่าย	ประชาชนสามารถลดรายจ่ายลงได้	กองสวัสดิการสังคม
๒	โครงการส่งเสริมอาชีพตามหลักเศรษฐกิจพอเพียง	เพื่อส่งเสริมอาชีพตามหลักเศรษฐกิจพอเพียง	จัดฝึกอบรม ส่งเสริมอาชีพตามหลักเศรษฐกิจพอเพียง การทำน้ำหมักชีวภาพจากเศษพืช ผัก ทางการเกษตรให้กับประชาชน	๑๒,๐๐๐	๑๒,๐๐๐	๑๒,๐๐๐	๑๒,๐๐๐	-	จำนวนครัวเรือนที่มีอาชีพเสริม	ประชาชนมีอาชีพเสริม	กองสวัสดิการสังคม
๓	โครงการอบรมทักษะอาชีพแก่คนพิการและผู้ด้อยโอกาส	เพื่อให้ผู้พิการผู้ด้อยโอกาสมีอาชีพทำ	จัดฝึกอบรมการประดิษฐ์ดอกไม้จันทร์	๒๐,๐๐๐	๒๐,๐๐๐	๒๐,๐๐๐	๒๐,๐๐๐	-	ร้อยละของผู้ด้อยโอกาสผู้พิการมีรายได้	ผู้ด้อยโอกาสผู้พิการมีรายได้	กองสวัสดิการสังคม

**รายละเอียดโครงการพัฒนา
แผนพัฒนาท้องถิ่น (๒๕๖๑-๒๕๖๕)**

องค์การบริหารส่วนตำบลโคกสนวน อำเภอขานี จังหวัดบุรีรัมย์

ก. ยุทธศาสตร์จังหวัดบุรีรัมย์ ยุทธศาสตร์ที่ ๑ บ้านเมืองน่าอยู่และคุณภาพชีวิตที่ดี

ข. ยุทธศาสตร์การพัฒนาขององค์การบริหารส่วนตำบลโคกสนวน

๓. ยุทธศาสตร์ บ้านเมืองน่าอยู่และการพัฒนาคุณภาพชีวิต

๓.๑ แผนงานสังคมสงเคราะห์

ที่	โครงการ	วัตถุประสงค์	เป้าหมาย (ผลผลิตของโครงการ)	งบประมาณและที่มา					ตัวชี้วัด (KPI)	ผลลัพธ์ที่คาดว่าจะได้รับ	หน่วยงาน รับผิดชอบ หลัก
				๒๕๖๑ (บาท)	๒๕๖๒ (บาท)	๒๕๖๓ (บาท)	๒๕๖๔ (บาท)	๒๕๖๕ (บาท)			
๑	โครงการช่วยเหลือผู้ด้อยโอกาสทางสังคม	เพื่อให้ความช่วยเหลือผู้ด้อยโอกาสทางสังคม	ให้ความช่วยเหลือผู้ด้อยโอกาสทางสังคมให้มีชีวิตที่ดีขึ้น	๓๐,๐๐๐	๓๐,๐๐๐	๓๐,๐๐๐	๓๐,๐๐๐	-	ร้อยละของผู้ด้อยโอกาสที่ได้รับการช่วยเหลือ	ผู้ด้อยโอกาสได้รับการช่วยเหลือ	กองสวัสดิการสังคม
๒	โครงการช่วยเหลือผู้ประสบภัยพิบัติ	เพื่อสงเคราะห์และให้ความช่วยเหลือผู้ได้รับความเดือดร้อนจากภัยพิบัติ	สงเคราะห์ผู้ได้รับภัยพิบัติภายในตำบลทั้ง ๘ หมู่	๕๐,๐๐๐	๕๐,๐๐๐	๕๐,๐๐๐	๕๐,๐๐๐	-	จำนวนร้อยละของผู้ได้รับการช่วยเหลือ	ประชาชนที่ประสบภัยได้รับการช่วยเหลือ	กองสวัสดิการสังคม
๓	โครงการสงเคราะห์เบี้ยยังชีพผู้สูงอายุ	เพื่อให้ผู้สูงอายุที่มีอายุ ๖๐ ปีขึ้นไปได้รับการพัฒนาคุณภาพชีวิต	จ่ายเบี้ยยังชีพผู้สูงอายุที่มีอายุ ๖๐ ปีขึ้นไปได้รับการสงเคราะห์ตามหลักเกณฑ์ที่กำหนด	๓,๕๘๑,๔๐๐	๓,๕๘๑,๔๐๐	๓,๕๘๑,๔๐๐	๓,๕๘๑,๔๐๐	-	ร้อยละ ๑๐๐ ของผู้สูงอายุที่ได้รับการสงเคราะห์เบี้ยยังชีพ	ผู้สูงอายุที่มีอายุ ๖๐ ปีขึ้นไปได้มีคุณภาพชีวิตที่ดี	กองสวัสดิการสังคม

		๖๐ปี = ๒๗๑ ราย , ๗๐ปี = ๑๗๔ ราย , ๘๐ ปี = ๔๓ ราย , ๙๐ ปีขึ้นไป = ๑๓ ราย										
๔	โครงการสงเคราะห์เบี้ยยังชีพผู้ พิการ	เพื่อให้ผู้พิการ ได้รับการพัฒนา คุณภาพชีวิต จำนวน ๑๗๑ รายๆละ ๘๐๐ บาท	จ่ายเบี้ยยังชีพผู้พิการให้ ได้รับการสงเคราะห์เบี้ยยัง ชีพตามหลักเกณฑ์ที่กำหนด	๑,๖๔๑,๖๐๐	๑,๖๔๑,๖๐๐	๑,๖๔๑,๖๐๐	๑,๖๔๑,๖๐๐	-	ร้อยละ๑๐๐ ของผู้พิการ ได้รับเบี้ยยัง ชีพ	ผู้พิการได้รับการ พัฒนาคุณภาพ ชีวิตที่ดี	ส่วน สวัสดิการ สังคม	
๕	โครงการสงเคราะห์เบี้ยยังชีพผู้คิด เชื้อเอคส์	เพื่อให้ผู้คิดเชื้อ เอคส์ได้รับการ พัฒนาคุณภาพชีวิต จำนวน ๘ รายๆละ ๕๐๐ บาท	จ่ายเบี้ยยังชีพผู้คิดเชื้อเอคส์ ให้ได้รับการสงเคราะห์เบี้ย ยังชีพตามหลักเกณฑ์ที่ กำหนด	๔๘,๐๐๐	๔๘,๐๐๐	๔๘,๐๐๐	๔๘,๐๐๐	-	ร้อยละ๑๐๐ ของผู้คิดเชื้อ เอคส์ได้รับ เบี้ยยังชีพ	ผู้คิดเชื้อเอคส์ ได้รับการพัฒนา คุณภาพชีวิตที่ดี	ส่วน สวัสดิการ สังคม	
๖	โครงการจัดหารายได้เพื่อจัด กิจกรรมสาธารณะกุศลให้ความ ช่วยเหลือประชาชนตามภารกิจ ของเหล่ากาชาดจังหวัดบุรีรัมย์ ประจำปีงบประมาณ พ.ศ. ๒๕๖๐	เพื่อช่วยเหลือสังคม และกิจกรรมสา ธารณกุศลต่างๆ ของจังหวัดบุรีรัมย์	จำนวน ๒๕๕๖ หมู่บ้าน ๑๘๘ ตำบล ๒๑ อำเภอใน จังหวัดบุรีรัมย์	๑๐,๐๐๐	๑๐,๐๐๐	๑๐,๐๐๐	๑๐,๐๐๐	-	จำนวนผู้ ได้รับการ ช่วยเหลือ จากเหล่า กาชาด	ช่วยบำบัดทุกข์ บำรุงสุขให้ ประชาชนใน พื้นที่อย่างทั่วถึง	กอง สวัสดิการ สังคม	
รวม ๖ โครงการ				๕,๗๖๑,๐๐๐	๕,๗๖๑,๐๐๐	๕,๗๖๑,๐๐๐	๕,๗๖๑,๐๐๐	-				

รายละเอียดโครงการพัฒนา
แผนพัฒนาท้องถิ่น (๒๕๖๑-๒๕๖๕)

แบบ ผ. ๐๒

องค์การบริหารส่วนตำบลโคกสนวน อำเภอขานี จังหวัดบุรีรัมย์

ก. ยุทธศาสตร์จังหวัดบุรีรัมย์ ยุทธศาสตร์ที่ ๑ บ้านเมืองน่าอยู่และคุณภาพชีวิตที่ดี

ข. ยุทธศาสตร์การพัฒนาขององค์การบริหารส่วนตำบลโคกสนวน

๓. ยุทธศาสตร์ บ้านเมืองน่าอยู่และการพัฒนาคุณภาพชีวิต

๓.๒ แผนงานการศึกษา

ที่	โครงการ	วัตถุประสงค์	เป้าหมาย (ผลผลิตของโครงการ)	งบประมาณและที่มา					ตัวชี้วัด (KPI)	ผลลัพธ์ที่คาดว่าจะได้รับ	หน่วยงาน รับผิดชอบหลัก
				๒๕๖๑ (บาท)	๒๕๖๒ (บาท)	๒๕๖๓ (บาท)	๒๕๖๔ (บาท)	๒๕๖๕ (บาท)			
๑	โครงการจัดซื้ออาหารเสริม (นม) ให้โรงเรียนบ้านโคกสนวนและศูนย์พัฒนาเด็กเล็กตำบลโคกสนวน	เพื่อให้เด็กนักเรียนทุกคนได้ดื่มนมเป็นประจำทุกวัน	จัดซื้ออาหารเสริม (นม) ให้แก่ ร.ร.บ้านโคกสนวน และศูนย์พัฒนาเด็กเล็กตำบลโคกสนวน	๓๐๐,๐๐๐	๓๐๐,๐๐๐	๓๐๐,๐๐๐	๓๐๐,๐๐๐	-	ร้อยละ ๘๐ ของเด็กนักเรียนที่ได้ดื่มนม	เด็กนักเรียนทุกคนได้ดื่มนมเป็นประจำทุกวัน	กองการศึกษาฯ
๒	โครงการจัดซื้อสื่ออุปกรณ์การเรียนรู้ และจัดซื้ออุปกรณ์, เครื่องมือ, เครื่องใช้ในศูนย์พัฒนาเด็กเล็ก	เพื่อจัดซื้อสื่อการเรียนรู้ให้กับศูนย์พัฒนาเด็กเล็กตำบลโคกสนวน	จัดซื้อสื่ออุปกรณ์การเรียนรู้ และจัดซื้ออุปกรณ์, เครื่องมือ, เครื่องใช้ในศูนย์พัฒนาเด็กเล็ก	๑๓๐,๐๐๐	๑๓๐,๐๐๐	๑๓๐,๐๐๐	๑๓๐,๐๐๐	-	จำนวนสื่อวัสดุที่ซื้อประจำศูนย์พัฒนาเด็กเล็ก	เด็กนักเรียนศูนย์พัฒนาเด็กเล็กมีสื่อการเรียนรู้เพียงพอและมีคุณภาพ	กองการศึกษาฯ
๓	โครงการจัดกิจกรรมสร้างความสัมพันธ์ระหว่างศูนย์พัฒนาเด็กเล็กกับชุมชน	เพื่อส่งเสริมการจัดกิจกรรมสำหรับเด็กและเยาวชนในตำบล	จัดกิจกรรมสำหรับเด็กและเยาวชนในตำบล	๓๐,๐๐๐	๓๐,๐๐๐	๓๐,๐๐๐	๓๐,๐๐๐	-	จำนวนผู้เข้าร่วมโครงการ	เด็กและเยาวชนในตำบลได้ทำกิจกรรมร่วมกัน	กองการศึกษาฯ

	รวม ๓ โครงการ	๕๐๐,๐๐๐	๕๐๐,๐๐๐	๕๐๐,๐๐๐	๕๐๐,๐๐๐	-			
--	---------------	---------	---------	---------	---------	---	--	--	--

รายละเอียดโครงการพัฒนา
แผนพัฒนาท้องถิ่น (๒๕๖๑-๒๕๖๕)

แบบ ผ. ๐๒

องค์การบริหารส่วนตำบลโคกสนวน อำเภอขานี จังหวัดบุรีรัมย์

- ก. ยุทธศาสตร์จังหวัดบุรีรัมย์ ยุทธศาสตร์ที่ ๑ บ้านเมืองน่าอยู่และคุณภาพชีวิตที่ดี
- ข. ยุทธศาสตร์การพัฒนาขององค์การบริหารส่วนตำบลโคกสนวน
๓. ยุทธศาสตร์ บ้านเมืองน่าอยู่และการพัฒนาคุณภาพชีวิต
- ๓.๓ แผนงานศาสนาวัฒนธรรมและนันทนาการ

ที่	โครงการ	วัตถุประสงค์	เป้าหมาย (ผลผลิตของโครงการ)	งบประมาณและที่มา					ตัวชี้วัด (KPI)	ผลลัพธ์ที่คาดว่าจะได้รับ	หน่วยงาน รับผิดชอบหลัก
				๒๕๖๑ (บาท)	๒๕๖๒ (บาท)	๒๕๖๓ (บาท)	๒๕๖๔ (บาท)	๒๕๖๕ (บาท)			
๑	โครงการจัดงานประเพณี นมัสการหลวงพ่อบ้านจ	เพื่อส่งเสริมและ อนุรักษ์ วัฒนธรรม ท้องถิ่น	ประชาชนเข้าร่วมงาน นมัสการหลวงพ่อบ้านจ	๕๐,๐๐๐	๕๐,๐๐๐	๕๐,๐๐๐	๕๐,๐๐๐	-	จำนวน ผู้เข้าร่วม โครงการ	ประชาชนได้เข้า ร่วมงานประจำปี และมีการอนุรักษ์ วัฒนธรรม ประเพณี	กอง การศึกษาฯ

๒	โครงการจัดการแข่งขันกีฬา - เยาวชน ประชาชนด้านยาเสพติดระดับตำบล	เพื่อส่งเสริมสนับสนุนให้ประชาชนในตำบลได้ออกกำลังกาย	จัดการแข่งขันกีฬา - กรีฑานักเรียน เยาวชน ประชาชนระดับตำบล (โลกสวนเกมส์)	๑๓๐,๐๐๐	๑๓๐,๐๐๐	๑๓๐,๐๐๐	๑๓๐,๐๐๐	-	ร้อยละ ๘๐ ของผู้เข้าร่วม โครงการ	ประชาชนในตำบล หันมาเล่นกีฬา ใช้ เวลาว่างให้เกิด ประโยชน์ ห่างไกลยาเสพติด ทำให้มีความสุข ภาพ กาย สุขภาพใจที่ดี และเกิดความ สามัคคีในหมู่คณะ	กอง การศึกษาฯ
๓	โครงการอนุรักษ์และพัฒนา แหล่งโบราณสถาน	เพื่อส่งเสริมและ อนุรักษ์แหล่ง โบราณสถาน	ส่งเสริมอนุรักษ์ โบราณสถานในตำบล	๒๐,๐๐๐	๒๐,๐๐๐	๒๐,๐๐๐	๒๐,๐๐๐	-	จำนวน โบราณสถาน ที่ได้รับการ การอนุรักษ์	ประชาชน ร่วมกันอนุรักษ์ แหล่ง โบราณสถาน	กอง การศึกษาฯ
๔	โครงการจัดการแข่งขันกีฬา - กรีฑานักเรียน เยาวชน ประชาชนยาเสพติด ระดับ อำเภอ	เพื่อส่งเสริม สนับสนุนให้ นักกีฬาในตำบล ได้แข่งขันใน ระดับที่สูงขึ้น	เข้าร่วมการแข่งขันกีฬา - กรีฑานักเรียน เยาวชน ประชาชนระดับอำเภอ (ชานีเกมส์)	๕๐,๐๐๐	๕๐,๐๐๐	๕๐,๐๐๐	๕๐,๐๐๐	-	ร้อยละ ๘๐ ของผู้เข้า ร่วม โครงการ	ประชาชนมี สุขภาพร่างกายที่ แข็งแรง และเกิด ความสามัคคีใน หมู่คณะ	กอง การศึกษาฯ (*เปลี่ยนแปลง แผน ครั้งที่ ๑/ ๒๕๖๑ ลำดับที่ ๒) หน้า ๔๐
๕	โครงการแข่งขันฟุตบอล มวลชนอำเภอชานี	เพื่อส่งเสริม สนับสนุนให้ นักกีฬาฟุตบอล ได้แข่งขันใน ระดับที่สูงขึ้น	เข้าร่วมการแข่งขัน ฟุตบอลมวลชนอำเภอ ชานี	๓๐,๐๐๐	๓๐,๐๐๐	๓๐,๐๐๐	๓๐,๐๐๐	-	ร้อยละ ๘๐ ของผู้เข้า ร่วม โครงการ	ประชาชนมี สุขภาพร่างกายที่ แข็งแรง และเกิด ความสามัคคีใน หมู่คณะ	กอง การศึกษาฯ
๖	โครงการจัดงานประเพณี วัฒนธรรมท้องถิ่น	เพื่อส่งเสริมและ อนุรักษ์ วัฒนธรรม ท้องถิ่น	จัดงานประเพณีวัฒน ธรรมท้องถิ่น เช่น ลอย กระทง , แห่เทียนพรรษา , เทศน์มหาชาติ ฯลฯ	๓๐,๐๐๐	๓๐,๐๐๐	๓๐,๐๐๐	๓๐,๐๐๐	-	จำนวนผู้เข้า ร่วม โครงการ	ประชาชนได้เข้า ร่วมและมีการ อนุรักษ์วัฒน ธรรมประเพณี	กอง การศึกษาฯ

๓	โครงการอบรมคุณธรรมจริยธรรม	เพื่อส่งเสริมให้ประชาชน , เยาวชนมี คุณธรรมและ จริยธรรม	จัดอบรมคุณธรรมและ จริยธรรมให้แก่เยาวชน และประชาชน	๕๐,๐๐๐	๕๐,๐๐๐	๕๐,๐๐๐	๕๐,๐๐๐	-	ร้อยละ ๘๐ ของผู้เข้า ร่วม โครงการ	ประชาชน , เยาวชนมี คุณธรรมและ จริยธรรม	กอง การศึกษาฯ
๔	โครงการจัดหาอุปกรณ์กีฬาประจำหมู่บ้าน หมู่ที่ ๑-๘ / โรงเรียน	เพื่อส่งเสริมและสนับสนุนการออกกำลังกายในระดับต่างๆ	จัดหาอุปกรณ์กีฬาให้กับหมู่บ้านทั้ง ๘ หมู่	๑๐๐,๐๐๐	๑๐๐,๐๐๐	๑๐๐,๐๐๐	๑๐๐,๐๐๐	-	จำนวน อุปกรณ์กีฬา ที่จัดซื้อ	ประชาชนมี อุปกรณ์กีฬาใช้ ในการออกกำลังกาย	กอง การศึกษาฯ
รวม ๘ โครงการ				๔๖๐,๐๐๐	๔๖๐,๐๐๐	๔๖๐,๐๐๐	๔๖๐,๐๐๐	-			

**รายละเอียดโครงการพัฒนา
แผนพัฒนาท้องถิ่น (๒๕๖๑-๒๕๖๕)**

แบบ ผ. ๐๒

องค์การบริหารส่วนตำบลโคกสนวน อำเภอขานี จังหวัดบุรีรัมย์

ก. ยุทธศาสตร์จังหวัดบุรีรัมย์ ยุทธศาสตร์ที่ ๑ บ้านเมืองน่าอยู่และคุณภาพชีวิตที่ดี

ข. ยุทธศาสตร์การพัฒนาขององค์การบริหารส่วนตำบลโคกสนวน

๓. ยุทธศาสตร์ บ้านเมืองน่าอยู่และการพัฒนาคุณภาพชีวิต

๓.๔ แผนงานงานบริหารงานทั่วไป

ที่	โครงการ	วัตถุประสงค์	เป้าหมาย (ผลผลิตของโครงการ)	งบประมาณและที่มา					ตัวชี้วัด (KPI)	ผลลัพธ์ที่คาดว่าจะได้รับ	หน่วยงาน รับผิดชอบหลัก
				๒๕๖๑ (บาท)	๒๕๖๒ (บาท)	๒๕๖๓ (บาท)	๒๕๖๔ (บาท)	๒๕๖๕ (บาท)			
๑	โครงการเสริมสร้างความรู้ทักษะแก่คณะผู้บริหาร สมาชิกสภาและบุคลากรท้องถิ่น	เพื่อให้บุคลากรมีความรู้ความสามารถมีประสิทธิภาพในการทำงานเพิ่มขึ้น	จัดให้มีการอบรมให้แก่คณะผู้บริหาร สมาชิกสภาและบุคลากร	๑๐๐,๐๐๐	๑๐๐,๐๐๐	๑๐๐,๐๐๐	๑๐๐,๐๐๐	-	จำนวนคณะผู้บริหารและสมาชิกสภา	ผู้บริหารและสมาชิกสภาได้ฝึกอบรม และมีความรู้	สำนักปลัด
๒	โครงการศึกษาดูงานเพื่อส่งเสริมองค์กร	เพื่อให้บุคลากรของ	จัดให้มีการอบรม ศึกษาดู	๓๐๐,๐๐๐	๓๐๐,๐๐๐	๓๐๐,๐๐๐	๓๐๐,๐๐๐	-	จำนวน	บุคลากรของ อบต.	สำนักปลัด

	ความรู้แก่บุคลากร และพนักงาน ส่วนตำบล	อบต. ได้รับการพัฒนา มีประสิทธิภาพในการทำงานเพิ่มมากขึ้น	งานให้แก่คณะผู้บริหาร สมาชิกสภา และพนักงาน ส่วนตำบล						พนักงาน ,คณะผู้บริหาร และสมาชิก สภา	ได้รับการพัฒนามี ประสิทธิภาพใน การทำงานเพิ่มขึ้น	
๓	โครงการสนับสนุนทุนการศึกษา ให้กับบุคลากรของ อบต.	เพื่อพัฒนาความรู้ให้กับ บุคลากรและพัฒนา การศึกษาด้านนโยบาย ของรัฐบาล	สนับสนุนทุนทางการศึกษา ให้กับบุคลากรของ อบต.	๓๐๐,๐๐๐	๓๐๐,๐๐๐	๓๐๐,๐๐๐	๓๐๐,๐๐๐	-	จำนวน บุคลากรที่ ได้รับทุนทาง การศึกษา	บุคลากรได้พัฒนา การศึกษาในระดับ ที่สูงขึ้น	สำนักปลัด
๔	โครงการจัดหาอุปกรณ์เครื่องมือ เครื่องใช้ในการปฏิบัติงานเพื่อ เสริมสร้างศักยภาพในการบริหาร จัดการบ้านเมืองที่ดี	เพื่อให้มีเครื่องมือ อุปกรณ์ที่มี ประสิทธิภาพใช้ในการ ปฏิบัติงาน	จัดหาอุปกรณ์เครื่องมือ เครื่องใช้ในการปฏิบัติงาน	๓๐๐,๐๐๐	๓๐๐,๐๐๐	๓๐๐,๐๐๐	๓๐๐,๐๐๐	-	อุปกรณ์ เครื่องมือที่ใช้ ปฏิบัติงาน	มีเครื่องมือ อุปกรณ์ที่มีประ ประสิทธิภาพใช้ในการ ปฏิบัติงาน	สำนักปลัด
๕	โครงการเสริมสร้างการปฏิบัติงาน ของบุคลากรใน อบต.	เพื่อเสริมสร้าง ประสิทธิภาพการ ปฏิบัติงานภายใน อบต.	เสริมสร้างประสิทธิภาพ ให้กับบุคลากรโดยการเข้ารับ การฝึกอบรมสัมมนา หลักสูตรต่างๆ	๑๐๐,๐๐๐	๑๐๐,๐๐๐	๑๐๐,๐๐๐	๑๐๐,๐๐๐	-	บุคลากรที่ ได้รับการ ฝึกอบรม ,สัมมนา	บุคลากรของ อบต. ได้รับการพัฒนามี ประสิทธิภาพใน การทำงาน	สำนักปลัด
๖	โครงการอินเตอร์เน็ตตำบล	เพื่อเพิ่มประสิทธิภาพ ในการทำงานและ บริการให้กับประชาชน	จัดหาอินเตอร์เน็ตความเร็ว สูงมาใช้ในการปฏิบัติงาน และบริการประชาชน	๓๐๐,๐๐๐	๓๐๐,๐๐๐	๓๐๐,๐๐๐	๓๐๐,๐๐๐	-	ข้อมูลที่ จัดเก็บ	ข้อมูลต่างๆของ ตำบลเป็นปัจจุบัน	สำนักปลัด
๗	โครงการจัดหาวัสดุครุภัณฑ์สำหรับ งานป้องกันและบรรเทาสาธารณภัย	เพื่อจัดซื้อครุภัณฑ์ ป้องกันและบรรเทา สาธารณภัย	จัดซื้อครุภัณฑ์ป้องกันและ บรรเทาสาธารณภัย	๒๐,๐๐๐	๒๐,๐๐๐	๒๐,๐๐๐	๒๐,๐๐๐	-	จำนวน ครุภัณฑ์ ป้องกันฯ ที่ จัดหา	มีเครื่องมือใช้ สำหรับงานป้อง กันและบรรเทา สาธารณภัยที่มี ประสิทธิภาพ	สำนักปลัด
๘	โครงการบริหารจัดการขยะมูลฝอย ในชุมชน	เพื่อกำจัดขยะภายใน ชุมชน	ชุมชน ในทั้ง ๘ หมู่มีความ สะอาด	๗๐,๐๐๐	๗๐,๐๐๐	๗๐,๐๐๐	๗๐,๐๐๐	-	จำนวนขยะที่ ลดลง	ตำบลโลกสวนมีความสะอาด ปราศจากขยะ	สำนักปลัด
๙	โครงการฝึกอบรมและศึกษาดูงาน การส่งเสริมการบริหารราชการด้าน หลักระบบภิบาลในการป้องกันและปราบปรามการทุจริตของบุคลากร	๑.เพื่อป้องกันการทุจริต ของเจ้าหน้าที่ในการ ปฏิบัติงาน ๒.เพื่อให้เจ้าหน้าที่มี	คณะผู้บริหาร พนักงาน , เจ้าหน้าที่ และสมาชิกสภาฯ	๒๐๐,๐๐๐	๒๐๐,๐๐๐	๒๐๐,๐๐๐	๒๐๐,๐๐๐	-	จำนวน ผู้เข้าร่วม โครงการ	ผู้บริหาร พนักงาน , เจ้าหน้าที่และ สมาชิกสภาฯได้ ฝึกอบรม และมี	สำนักปลัด

	ประจำปี	ความรู้และปฏิบัติงานด้วยความถูกต้อง และเป็นธรรมแก่ประชาชน								ความรู้ด้านหลัก ธรรมาภิบาลเพื่อ ป้องกันการทุจริต	
๑๐	โครงการอบรมคุณธรรมและจริยธรรมเพื่อเพิ่มประสิทธิภาพการปฏิบัติงานของบุคลากร	เพื่อให้ผู้บริหาร พนักงาน , เจ้าหน้าที่ และสมาชิกสภาฯ มีคุณธรรม และจริยธรรมในการปฏิบัติราชการ	คณะผู้บริหาร พนักงาน , เจ้าหน้าที่ และสมาชิกสภาฯ	๒๐,๐๐๐	๒๐,๐๐๐	๒๐,๐๐๐	๒๐,๐๐๐	-	จำนวนผู้เข้าร่วมโครงการ	ผู้บริหาร พนักงาน , เจ้าหน้าที่และสมาชิกสภาฯ มีคุณธรรมในการปฏิบัติงาน	สำนักปลัด
๑๑	โครงการประชาสัมพันธ์และสร้างความเข้าใจในการจัดเก็บภาษีขององค์กรปกครองส่วนท้องถิ่น	๑.เพื่อให้คนในท้องถิ่นเกิดความเข้าใจในการจัดเก็บภาษีขององค์กรปกครองส่วนท้องถิ่น ๒.เพื่อประชาสัมพันธ์อัตราภาษีที่ตำบลโลกสวนจัดเก็บ	ประชาชนผู้ประกอบกิจการร้านค้าในตำบลโลกสวน และประชาชนผู้เสียภาษีทั่วไป	๒๐,๐๐๐	๒๐,๐๐๐	๒๐,๐๐๐	๒๐,๐๐๐	-	จำนวนร้านค้าร้อยละ ๘๐ และประชาชนในตำบลไม่น้อยกว่าหมื่นละ ๑๐ คน	๑.ประชาชนเกิดความเข้าใจและไม่ต่อต้านในการจัดเก็บภาษีของท้องถิ่น ๒.ประชาชนได้ทราบถึงอัตราภาษีที่ตนเองต้องชำระ	กองคลัง
๑๒	โครงการจ้างสำรวจความพึงพอใจของผู้รับบริการ	เพื่อจ้างองค์กรหรือสถาบันที่เป็นกลางสำรวจความพึงพอใจของผู้รับบริการ	ความพึงพอใจในการรับบริการของประชาชน	๒๐,๐๐๐	๒๐,๐๐๐	๒๐,๐๐๐	๒๐,๐๐๐	-	จำนวนเล่มแบบสำรวจ	ประชาชนได้แสดงความรู้สึกรู้สึกที่มีต่อ อบต.	สำนักปลัด
รวม ๑๒ โครงการ				๑,๓๕๐,๐๐๐	๑,๓๕๐,๐๐๐	๑,๓๕๐,๐๐๐	๑,๓๕๐,๐๐๐	-			

รายละเอียดโครงการพัฒนา
แผนพัฒนาท้องถิ่น (๒๕๖๑-๒๕๖๕)

แบบ ผ. ๐๒

องค์การบริหารส่วนตำบลโคกสนวน อำเภอขำนิ จังหวัดบุรีรัมย์

- ก. ยุทธศาสตร์จังหวัดบุรีรัมย์ ยุทธศาสตร์ที่ ๑ บ้านเมืองน่าอยู่และคุณภาพชีวิตที่ดี
ข. ยุทธศาสตร์การพัฒนาขององค์การบริหารส่วนตำบลโคกสนวน
๓. ยุทธศาสตร์ บ้านเมืองน่าอยู่และการพัฒนาคุณภาพชีวิต

๓.๕ แผนงานสร้างความเข้มแข็งของชุมชน

ที่	โครงการ	วัตถุประสงค์	เป้าหมาย (ผลผลิตของโครงการ)	งบประมาณและที่มา					ตัวชี้วัด (KPI)	ผลลัพธ์ที่คาดว่าจะได้รับ	หน่วยงาน รับผิดชอบหลัก
				๒๕๖๑ (บาท)	๒๕๖๒ (บาท)	๒๕๖๓ (บาท)	๒๕๖๔ (บาท)	๒๕๖๕ (บาท)			
๑	โครงการประชามหมูบ้านเพื่อ ทบทวนและจัดทำแผนพัฒนา	เพื่อส่งเสริมให้ ประชาชนได้แสดงออก	จัดประชุมประชาม หมูบ้านทั้ง ๘ หมู เพื่อ	๑๕,๐๐๐	๑๕,๐๐๐	๑๕,๐๐๐	๑๕,๐๐๐	-	จำนวน ประชาชนที่	ประชาชนได้ แสดงออกด้าน	สำนักปลัด

	ท้องถิ่นสี่ปี	ด้านประชาธิปไตยและมีส่วนร่วมในการพัฒนา อบต.	จัดทำแผนพัฒนาท้องถิ่นสี่ปี						เข้าร่วมโครงการ	ประชาธิปไตยและมีมีส่วนร่วมในการพัฒนา อบต.	
๒	โครงการปกป้องสถาบันของชาติ	เพื่อปกป้องสถาบันชาติ, ศาสนา และพระมหากษัตริย์	เข้าร่วมปกป้องสถาบันสำคัญของชาติ	๕,๐๐๐	๕,๐๐๐	๕,๐๐๐	๕,๐๐๐	-	จำนวนประชาชนที่เข้าร่วมโครงการ	ประชาชนได้แสดงออกเพื่อปกป้องสถาบันสำคัญของชาติ	สำนักปลัด
๓	โครงการการจัดเก็บข้อมูลครัวเรือนในการจัดทำแผนพัฒนาท้องถิ่นสี่ปี	เพื่อจัดเก็บข้อมูลของตำบลให้เป็นปัจจุบัน	จัดเก็บข้อมูลต่างๆในตำบลทั้ง ๘ หมู่	๑๕,๐๐๐	๑๕,๐๐๐	๑๕,๐๐๐	๑๕,๐๐๐	-	ข้อมูลที่จัดเก็บ	ข้อมูลต่างๆของตำบลเป็นปัจจุบัน	สำนักปลัด
๔	โครงการจัดการเลือกตั้ง	เพื่อเป็นค่าใช้จ่ายในการเลือกตั้ง	เป็นค่าใช้จ่ายเมื่อมีการเลือกตั้ง	๖๐,๐๐๐	๖๐,๐๐๐	๖๐,๐๐๐	๖๐,๐๐๐	-	การจัดการเลือกตั้ง	ประชาชนใช้สิทธิ์เลือกตั้งภายใต้ระบอบประชาธิปไตย	สำนักปลัด
๕	โครงการสร้างความปลอดภัยของชนในชาติ	เพื่อสร้างความปลอดภัยของชนในชาติ	จัดโครงการสร้างความปลอดภัยของชนในชาติ	๕,๐๐๐	๕,๐๐๐	๕,๐๐๐	๕,๐๐๐	-	จำนวนผู้เข้าร่วมโครงการ	ประชาชนมีการปลอดภัย	สำนักปลัด
๖	โครงการประชาสัมพันธ์ข่าวสารราชการ (หอกระจายข่าว)	เพื่อเพิ่มประสิทธิภาพการประชาสัมพันธ์การปฏิบัติงานของ อบต.	จัดซื้อเครื่องขยายเสียงแบบไร้สาย	๓๐๐,๐๐๐	๓๐๐,๐๐๐	๓๐๐,๐๐๐	๓๐๐,๐๐๐	-	จำนวนหอกระจายข่าว	มีเครื่องมือ อุปกรณ์ สำหรับประชาสัมพันธ์ข้อมูลข่าวสารของราชการ	สำนักปลัด
๗	โครงการ อบต.สัญจร เพื่อจัดทำแผนพัฒนาเศรษฐกิจพอเพียงท้องถิ่น(ด้านการเกษตรและแหล่งน้ำ) และแผนชุมชน	เพื่อส่งเสริมให้ประชาชนได้แสดงออกด้านประชาธิปไตยและมีมีส่วนร่วมในการพัฒนา อบต.	จัดประชุมประชาคมหมู่บ้านทั้ง ๘ หมู่ เพื่อจัดทำแผนพัฒนาเศรษฐกิจพอเพียงท้องถิ่น(ด้านการเกษตรและแหล่งน้ำ) และแผนชุมชน	๑๕,๐๐๐	๑๕,๐๐๐	๑๕,๐๐๐	๑๕,๐๐๐	-	จำนวนประชาชนที่เข้าร่วมโครงการ	ประชาชนได้แสดงออกด้านประชาธิปไตยและมีมีส่วนร่วมในการพัฒนา อบต.	สำนักปลัด
รวม ๗ โครงการ				๔๑๕,๐๐๐	๔๑๕,๐๐๐	๔๑๕,๐๐๐	๔๑๕,๐๐๐	-			

รายละเอียดโครงการพัฒนา
แผนพัฒนาท้องถิ่น (๒๕๖๑-๒๕๖๕)

แบบ ผ. ๐๒

องค์การบริหารส่วนตำบลโคกสนวน อำเภอขำนิ จังหวัดบุรีรัมย์

ก. ยุทธศาสตร์จังหวัดบุรีรัมย์ ยุทธศาสตร์ที่ ๑ บ้านเมืองน่าอยู่และคุณภาพชีวิตที่ดี

ข. ยุทธศาสตร์การพัฒนาขององค์การบริหารส่วนตำบลโคกสนวน

๓. ยุทธศาสตร์ บ้านเมืองน่าอยู่และการพัฒนาคุณภาพชีวิต

๓.๖ แผนงานสาธารณสุข

ที่	โครงการ	วัตถุประสงค์	เป้าหมาย (ผลผลิตของโครงการ)	งบประมาณและที่มา					ตัวชี้วัด (KPI)	ผลลัพธ์ที่คาดว่าจะได้รับ	หน่วยงาน รับผิดชอบหลัก
				๒๕๖๑ (บาท)	๒๕๖๒ (บาท)	๒๕๖๓ (บาท)	๒๕๖๔ (บาท)	๒๕๖๕ (บาท)			
๑	โครงการป้องกันและควบคุมโรคพิษสุนัขบ้า	-เพื่อให้สุนัขและแมวได้รับการฉีดวัคซีน	สุนัขและแมวในเขตตำบลโคกสนวนทั้ง ๘	๘๐,๐๐๐	๘๐,๐๐๐	๘๐,๐๐๐	๘๐,๐๐๐	-	จำนวนสุนัขและแมว	สุนัขและแมวไม่ติดเชื้อพิษสุนัข	สำนักปลัด

๑	โครงการปลูกต้นไม้เฉลิมพระเกียรติ	เพื่อสนองนโยบายของรัฐบาลตามพระราชดำริ	ปลูกต้นไม้ในที่สาธารณะประโยชน์	๒๐,๐๐๐	๒๐,๐๐๐	๒๐,๐๐๐	๒๐,๐๐๐	-	จำนวนพื้นที่ป่าและประชาชนที่เข้าร่วมโครงการ	ภายในตำบลมีป่าเพิ่มมากขึ้น	สำนักปลัด
รวม ๑ โครงการ				๒๐,๐๐๐	๒๐,๐๐๐	๒๐,๐๐๐	๒๐,๐๐๐	-			

บัญชีสรุปโครงการพัฒนา

แผนพัฒนาท้องถิ่น (พ.ศ.๒๕๖๑-๒๕๖๕)

แบบ ผ. ๐๑

องค์การบริหารส่วนตำบลโคกสนวน อำเภอขามัน จังหวัดบุรีรัมย์

ยุทธศาสตร์	ปี ๒๕๖๑		ปี ๒๕๖๒		ปี ๒๕๖๓		ปี ๒๕๖๔		ปี ๒๕๖๕		รวมทั้ง ๕ ปี	
	โครงการ	งบประมาณ	โครงการ	งบประมาณ	โครงการ	งบประมาณ	โครงการ	งบประมาณ	โครงการ	งบประมาณ	โครงการ	งบประมาณ
๑) ยุทธศาสตร์การพัฒนาด้านโครงสร้างพื้นฐานและแหล่งน้ำ												
๑.๑ แผนงานอุตสาหกรรมและการโยธา	๕	๒๒,๐๕๐,๐๐๐	-	-	-	-	-	-	-	-	๕	๒๒,๐๕๐,๐๐๐
๑.๒ แผนงานการศึกษา	๒	๔,๑๗๗,๐๐๐									๒	๔,๑๗๗,๐๐๐

รวม	๓	๒๖,๒๒๗,๐๐๐	-	-	-	-	-	-	-	-	๓	๒๖,๒๒๗,๐๐๐
๒) ยุทธศาสตร์การพัฒนาด้านเศรษฐกิจ	-	-	-	-	-	-	-	-	-	-	-	-
๓) ยุทธศาสตร์บ้านเมืองน่าอยู่และการพัฒนาคุณภาพชีวิต	-	-	-	-	-	-	-	-	-	-	-	-
๓.๑ แผนงานการเกษตร	๑	๑๐,๐๐๐	๑	๑๐,๐๐๐	๑	๑๐,๐๐๐	๑	๑๐,๐๐๐	-	-	๔	๔๐,๐๐๐
๓.๒ แผนงานสังคมสงเคราะห์	๑	๑๐,๐๐๐	๑	๑๐,๐๐๐	๑	๑๐,๐๐๐	๑	๑๐,๐๐๐	-	-	๔	๔๐,๐๐๐
๓.๓ แผนงานการศึกษา	๑	๕๐๐,๐๐๐	๑	๕๐๐,๐๐๐	๑	๕๐๐,๐๐๐	๑	๕๐๐,๐๐๐	-	-	๔	๓,๖๐๐,๐๐๐
๓.๔ แผนงานศาสนาวัฒนธรรมฯ	๕	๖๐,๐๐๐	๕	๖๐,๐๐๐	๕	๖๐,๐๐๐	๕	๖๐,๐๐๐	-	-	๒๐	๒๔๐,๐๐๐
๓.๕ แผนงานงานบริหารทั่วไป	๒	๓๕,๐๐๐	๒	๓๕,๐๐๐	๒	๓๕,๐๐๐	๒	๓๕,๐๐๐	-	-	๘	๑๔๐,๐๐๐
๓.๖ แผนงานสร้างความเข้มแข็งฯ	๖	๘๕,๐๐๐	๖	๘๕,๐๐๐	๖	๘๕,๐๐๐	๖	๘๕,๐๐๐	-	-	๒๔	๓๔๐,๐๐๐
๓.๗ แผนงานสาธารณสุข	๒	๑๒๐,๐๐๐	๒	๑๒๐,๐๐๐	๒	๑๒๐,๐๐๐	๒	๑๒๐,๐๐๐	-	-	๘	๔๘๐,๐๐๐
รวม	๑๘	๑,๒๒๐,๐๐๐	๑๘	๑,๒๒๐,๐๐๐	๑๘	๑,๒๒๐,๐๐๐	๑๘	๑,๒๒๐,๐๐๐	-	-	๗๒	๔,๘๘๐,๐๐๐
รวมทั้ง ๓ ยุทธศาสตร์	๒๕	๒๗,๔๔๗,๐๐๐	๑๘	๑,๒๒๐,๐๐๐	๑๘	๑,๒๒๐,๐๐๐	๑๘	๑,๒๒๐,๐๐๐	=	=	๗๕	๓๑,๑๐๗,๐๐๐

รายละเอียดโครงการพัฒนา

แผนพัฒนาท้องถิ่น (๒๕๖๑-๒๕๖๕)

แบบ ผ. ๐๒/๑

สำหรับ โครงการที่เกินศักยภาพขององค์กรปกครองส่วนท้องถิ่น
องค์การบริหารส่วนตำบลโคกสนวน อำเภอขาม จังหวัดบุรีรัมย์

ก. ยุทธศาสตร์จังหวัดบุรีรัมย์ ยุทธศาสตร์ที่ ๒ การท่องเที่ยวและกีฬา

ข. ยุทธศาสตร์การพัฒนาขององค์การบริหารส่วนตำบลโคกสนวน

๑. ยุทธศาสตร์ การพัฒนาโครงสร้างพื้นฐานและแหล่งน้ำ

๑.๑ แผนงานอุตสาหกรรมและการโยธา

ที่	โครงการ	วัตถุประสงค์	เป้าหมาย	งบประมาณและที่มา	ตัวชี้วัด	ผลลัพธ์ที่คาด	หน่วยงาน
-----	---------	--------------	----------	------------------	-----------	---------------	----------

			(ผลผลิตของโครงการ)	๒๕๖๑ (บาท)	๒๕๖๒ (บาท)	๒๕๖๓ (บาท)	๒๕๖๔ (บาท)	๒๕๖๕ (บาท)	(KPI)	ว่า จะได้รับ	รับผิดชอบ หลัก
๑	โครงการซ่อมสร้างผิวทางแอสฟัลท์ติกคอนกรีตถนนลาดยางสายระนามพลวง – เมืองยาง (ต. โลกสนวน – ต. เมืองยาง)	เพื่อให้ประชาชนมีการคมนาคมขนส่งที่สะดวก	ซ่อมสร้างผิวทางแอสฟัลท์ติกคอนกรีตถนนลาดยางสายระนามพลวง – เมืองยาง (ต. โลกสนวน – ต.เมืองยาง) ขนาดกว้าง ๘ เมตร ยาว ๔,๐๐๐ เมตร	๑๒,๑๘๕,๐๐๐	-	-	-	-	ความกว้าง ความยาว ของถนน	ประชาชนมีการคมนาคมขนส่งที่สะดวก	ขอรับการอุดหนุนจากอบจ.
๒	โครงการก่อสร้างถนนลาดยางสาย โลกตะแบก – ตาเหล็ก (ต. โลกสนวน – ต.หนองปล่อง)	เพื่อให้ประชาชนมีการคมนาคมขนส่งที่สะดวก	ก่อสร้างถนนลาดยางสาย โลกตะแบก – ตาเหล็ก (ต. โลกสนวน – ต.หนองปล่อง) กว้าง ๖ เมตร ยาว ๑,๔๕๐ เมตร (แบบ Cape seal)	๕,๓๑๐,๐๐๐	-	-	-	-	ความกว้าง ความยาว ของถนน	ประชาชนมีการคมนาคมขนส่งที่สะดวก	ขอรับงบอุดหนุนจากอบจ.
๓	โครงการก่อสร้างถนนลาดยางสาย โลกสนวน – ดอนหวาย (ต. โลกสนวน – ต.หนองปล่อง)	เพื่อให้ประชาชนมีการคมนาคมขนส่งที่สะดวก	ก่อสร้างถนนลาดยางสาย โลกสนวน – ดอนหวาย (ต. โลกสนวน – ต.หนองปล่อง) กว้าง ๖ เมตร ยาว ๑,๓๕๐ เมตร (แบบ Cape seal)	๗๖๓,๐๐๐	-	-	-	-	ความกว้าง ความยาว ของถนน	ประชาชนมีการคมนาคมขนส่งที่สะดวก	ขอรับงบอุดหนุนจากอบจ.
๔	โครงการก่อสร้างระบบประปาผิวดินขนาดกลาง หมู่ที่ ๒	เพื่อให้ประชาชนมีน้ำอุปโภคบริโภคเพียงพอ	ก่อสร้างระบบประปาหมู่บ้านขนาดกลาง หมู่ที่ ๒ จำนวน ๑ แห่ง	๑,๕๒๕,๐๐๐	-	-	-	-	จำนวน ครัวเรือนที่ ได้รับการ บริการ	ประชาชนมีน้ำอุปโภคบริโภคเพียงพอ	ขอรับงบอุดหนุนจากกรมส่งเสริมการปกครองส่วนท้องถิ่น/กรมทรัพยากรน้ำบาดาล
๕	โครงการก่อสร้างระบบประปาผิวดินขนาดกลาง หมู่ที่ ๓	เพื่อให้ประชาชนมีน้ำ	ก่อสร้างระบบประปาหมู่บ้านขนาดกลาง หมู่ที่ ๓ จำนวน	๑,๘๖๓,๐๐๐	-	-	-	-	จำนวน ครัวเรือนที่	ประชาชนมีน้ำอุปโภค	ขอรับงบอุดหนุน

		อุปโภค บริโภค เพียงพอ	๑ แห่ง						ได้รับการ บริการ	บริโภค เพียงพอ	จากกรม ส่งเสริมการ ปกครอง ส่วนท้องถิ่น/ กรม ทรัพยากรน้ำ บาดาล
รวม ๕ โครงการ				๒๒,๐๕๐,๐๐๐	-	-	-	-			

รายละเอียดโครงการพัฒนา

แผนพัฒนาท้องถิ่น (๒๕๖๑-๒๕๖๕)

สำหรับ โครงการที่เกินศักยภาพขององค์กรปกครองส่วนท้องถิ่น

องค์การบริหารส่วนตำบลโคกสนวน อำเภอขามันธ์ จังหวัดบุรีรัมย์

แบบ ผ. ๐๒/๑

ก. ยุทธศาสตร์จังหวัดบุรีรัมย์ ยุทธศาสตร์ที่ ๒ การท่องเที่ยวและกีฬา

ข. ยุทธศาสตร์การพัฒนาขององค์การบริหารส่วนตำบลโคกสนวน

๑. ยุทธศาสตร์ การพัฒนาโครงสร้างพื้นฐานและแหล่งน้ำ

๑.๒ แผนงานการศึกษา

ที่	โครงการ	วัตถุประสงค์	เป้าหมาย	งบประมาณและที่มา	ตัวชี้วัด	ผลลัพธ์ที่คาดว่าจะ	หน่วยงาน
-----	---------	--------------	----------	------------------	-----------	--------------------	----------

			(ผลผลิตของโครงการ)	๒๕๖๑ (บาท)	๒๕๖๒ (บาท)	๒๕๖๓ (บาท)	๒๕๖๔ (บาท)	๒๕๖๕ (บาท)	(KPI)	จะได้รับ	รับผิดชอบ หลัก
๑	โครงการก่อสร้างศูนย์พัฒนาเด็กเล็ก อบต. โลกสนวน	เพื่อให้มี สถานที่ เพียงพอ สำหรับใช้ใน การเรียนการ สอนเด็กก่อน วัยเรียน	ก่อสร้างศูนย์พัฒนาเด็กเล็ก อบต. โลกสนวน จำนวน ๑ หลัง	๓,๐๐๐,๐๐๐	-	-	-	-	จำนวนศูนย์ พัฒนาเด็ก เล็ก อบต. โลกสนวน	มีสถานที่เพียงพอ สำหรับการ เรียนการสอนเด็ก ก่อนวัยเรียน	ขอรับ งบอุดหนุน จากกรม ส่งเสริมการ ปกครอง ส่วนท้องถิ่น
๒	โครงการก่อสร้างสนามกีฬา เอนกประสงค์ หมู่ที่ ๑	เพื่อให้ ประชาชนมี สนามกีฬาใช้ สำหรับออก กำลังกาย	ก่อสร้างสนามกีฬา เอนกประสงค์ หมู่ที่ ๑ จำนวน ๑ แห่ง ตามแบบ อบต. กำหนด	๑,๑๗๗,๐๐๐	-	-	-	-	จำนวน ประชาชนผู้ ออกกำลังกาย	ประชาชนมี สนามกีฬาใช้ สำหรับออกกำลังกาย	ขอรับ งบอุดหนุน จากกรม ส่งเสริมการ ปกครอง ส่วนท้องถิ่น
รวม ๒ โครงการ				๔,๑๗๗,๐๐๐	-	-	-	-			

รายละเอียดโครงการพัฒนา

แผนพัฒนาท้องถิ่น (๒๕๖๑-๒๕๖๕)

สำหรับ โครงการที่เกินศักยภาพขององค์กรปกครองส่วนท้องถิ่น
องค์การบริหารส่วนตำบลโลกสนวน อำเภอขานี จังหวัดบุรีรัมย์

แบบ ผ. ๐๒/๑

ก. ยุทธศาสตร์จังหวัดบุรีรัมย์ ยุทธศาสตร์ที่ ๑ บ้านเมืองน่าอยู่และคุณภาพชีวิตที่ดี

ข. ยุทธศาสตร์การพัฒนาขององค์การบริหารส่วนตำบลโลกสนวน

๓. ยุทธศาสตร์ บ้านเมืองน่าอยู่และการพัฒนาคุณภาพชีวิต

๓.๑ แผนงานการเกษตร

ที่	โครงการ	วัตถุประสงค์	เป้าหมาย (ผลผลิตของโครงการ)	งบประมาณและที่มา					ตัวชี้วัด (KPI)	ผลลัพธ์ที่คาดว่าจะได้รับ	หน่วยงาน รับผิดชอบหลัก
				๒๕๖๑ (บาท)	๒๕๖๒ (บาท)	๒๕๖๓ (บาท)	๒๕๖๔ (บาท)	๒๕๖๕ (บาท)			
๑	โครงการส่งเสริมและสนับสนุนเกษตรระบบเศรษฐกิจพอเพียงตามแนวพระราชดำริฯ	เพื่อส่งเสริมให้ประชาชนทำการเกษตรแบบระบบเศรษฐกิจพอเพียง	จัดทำโครงการส่งเสริมและสนับสนุนการทำเกษตรระบบเศรษฐกิจพอเพียง ตามแนวพระราชดำริฯ	๑๐๐,๐๐๐	๑๐๐,๐๐๐	๑๐๐,๐๐๐	๑๐๐,๐๐๐	-	จำนวนผู้เข้าร่วมโครงการ	ประชาชนรู้จักการทำเกษตรแบบเศรษฐกิจพอเพียง	สำนักปลัด (เงินอุดหนุน)
รวม ๑ โครงการ				๑๐๐,๐๐๐	๑๐๐,๐๐๐	๑๐๐,๐๐๐	๑๐๐,๐๐๐	-			

รายละเอียดโครงการพัฒนา

แผนพัฒนาท้องถิ่น (๒๕๖๑-๒๕๖๕)

สำหรับ โครงการที่เกินศักยภาพขององค์กรปกครองส่วนท้องถิ่น
องค์การบริหารส่วนตำบลโคกสนวน อำเภอขามิ จังหวัดบุรีรัมย์

- ก. ยุทธศาสตร์จังหวัดบุรีรัมย์ ยุทธศาสตร์ที่ ๑ บ้านเมืองน่าอยู่และคุณภาพชีวิตที่ดี
- ข. ยุทธศาสตร์การพัฒนาขององค์การบริหารส่วนตำบลโคกสนวน
๓. ยุทธศาสตร์ บ้านเมืองน่าอยู่และการพัฒนาคุณภาพชีวิต

แบบ ผ. ๐๒/๑

๓.๒ แผนงานสังคมสงเคราะห์

ที่	โครงการ	วัตถุประสงค์	เป้าหมาย (ผลผลิตของโครงการ)	งบประมาณและที่มา					ตัวชี้วัด (KPI)	ผลลัพธ์ที่คาดว่าจะได้รับ	หน่วยงาน รับผิดชอบหลัก
				๒๕๖๑ (บาท)	๒๕๖๒ (บาท)	๒๕๖๓ (บาท)	๒๕๖๔ (บาท)	๒๕๖๕ (บาท)			
๑	โครงการจัดหารายได้เพื่อจัดกิจกรรมสาธารณะกุศลให้ความช่วยเหลือประชาชนตามภารกิจของเหล่ากาชาดจังหวัดบุรีรัมย์ ประจำปีงบประมาณ พ.ศ. ๒๕๖๐	เพื่อช่วยเหลือสังคมและกิจกรรมสาธารณกุศลต่างๆของจังหวัดบุรีรัมย์	จำนวน ๒๕๔๖ หมู่บ้าน ๑๘๘ ตำบล ๒๓ อำเภอในจังหวัดบุรีรัมย์	๑๐,๐๐๐	๑๐,๐๐๐	๑๐,๐๐๐	๑๐,๐๐๐	-	จำนวนผู้ได้รับการช่วยเหลือจากเหล่ากาชาด	ช่วยบำบัดทุกข์ บำรุงสุขให้ประชาชนในพื้นที่อย่างทั่วถึง	อุดหนุนเหล่ากาชาดจังหวัดบุรีรัมย์
รวม ๑ โครงการ				๑๐,๐๐๐	๑๐,๐๐๐	๑๐,๐๐๐	๑๐,๐๐๐	-			

รายละเอียดโครงการพัฒนา

แผนพัฒนาท้องถิ่น (๒๕๖๑-๒๕๖๕)

สำหรับ โครงการที่เกินศักยภาพขององค์กรปกครองส่วนท้องถิ่น
องค์การบริหารส่วนตำบลโคกสนวน อำเภอชำนิ จังหวัดบุรีรัมย์

แบบ ผ. ๐๒/๑

- ก. ยุทธศาสตร์จังหวัดบุรีรัมย์ ยุทธศาสตร์ที่ ๑ บ้านเมืองน่าอยู่และคุณภาพชีวิตที่ดี
- ข. ยุทธศาสตร์การพัฒนาขององค์การบริหารส่วนตำบลโคกสนวน

๓. ยุทธศาสตร์ บ้านเมืองน่าอยู่และการพัฒนาคุณภาพชีวิต

๓.๓ แผนงานการศึกษา

ที่	โครงการ	วัตถุประสงค์	เป้าหมาย (ผลผลิตของโครงการ)	งบประมาณและที่มา					ตัวชี้วัด (KPI)	ผลลัพธ์ที่คาดว่าจะได้รับ	หน่วยงาน รับผิดชอบหลัก
				๒๕๖๑ (บาท)	๒๕๖๒ (บาท)	๒๕๖๓ (บาท)	๒๕๖๔ (บาท)	๒๕๖๕ (บาท)			
๑	โครงการจัดซื้ออาหารกลางวัน โรงเรียนบ้านโคกสนวน และ ศูนย์พัฒนาเด็กเล็กตำบลโคก สนวน	เพื่อให้เด็กนักเรียน ทุกคนได้ รับประทานอาหาร กลางวันเป็นประจำ ทุกวัน	สนับสนุนงบประมาณ จัดซื้ออาหารกลางวัน ให้โรงเรียนบ้านโคก สนวน และศูนย์พัฒนา เด็กเล็กตำบลโคกสนวน	๕๐๐,๐๐๐	๕๐๐,๐๐๐	๕๐๐,๐๐๐	๕๐๐,๐๐๐	-	ร้อยละ ๘๐ ของเด็กนักเรียน ที่ ได้รับ ประทานอา หาร กลางวัน	เด็กนักเรียนทุก คนได้ รับประทาน อาหารกลางวัน เป็นประจำทุก วัน	กอง การศึกษาฯ อุดหนุน โรงเรียน บ้านโคก สนวน
รวม ๑ โครงการ				๕๐๐,๐๐๐	๕๐๐,๐๐๐	๕๐๐,๐๐๐	๕๐๐,๐๐๐	-			

รายละเอียดโครงการพัฒนา

แผนพัฒนาท้องถิ่น (๒๕๖๑-๒๕๖๕)

สำหรับ โครงการที่เกี่วข้องขององค์กรปกครองส่วนท้องถิ่น
องค์การบริหารส่วนตำบลโคกสนวน อำเภอขามิ จังหวัดบุรีรัมย์

แบบ ผ. ๐๒/๑

ก. ยุทธศาสตร์จังหวัดบุรีรัมย์ ยุทธศาสตร์ที่ ๑ บ้านเมืองน่าอยู่และคุณภาพชีวิตที่ดี

ข. ยุทธศาสตร์การพัฒนาขององค์การบริหารส่วนตำบลโคกสนวน

๓. ยุทธศาสตร์ บ้านเมื่อน้ำอยู่และการพัฒนาคุณภาพชีวิต

๓.๔ แผนงานศาสนาวัฒนธรรมและนันทนาการ

ที่	โครงการ	วัตถุประสงค์	เป้าหมาย (ผลผลิตของโครงการ)	งบประมาณและที่มา					ตัวชี้วัด (KPI)	ผลลัพธ์ที่คาดว่าจะได้รับ	หน่วยงาน รับผิดชอบหลัก
				๒๕๖๑ (บาท)	๒๕๖๒ (บาท)	๒๕๖๓ (บาท)	๒๕๖๔ (บาท)	๒๕๖๕ (บาท)			
๑	โครงการจัดงานมัสการหลวงพ่่อช้านิจ ประจำปี ๒๕๖๐	เพื่อสนับสนุน ส่งเสริม สืบทอดประเพณี วัฒนธรรม การจัดงาน ประเพณีของท้องถิ่น ประจำปีอำเภอ	อุดหนุนงบประมาณให้กับที่ทำการอำเภอช้านิจ	๑๐,๐๐๐	๑๐,๐๐๐	๑๐,๐๐๐	๑๐,๐๐๐	-	ประชาชนผู้เข้าร่วมโครงการ	ประชาชนมีส่วนร่วมในการอนุรักษ์สืบทอดวัฒนธรรม ประเพณีท้องถิ่น	อุดหนุนที่ทำการปกครองอำเภอช้านิจ
๒	โครงการกีฬาชานิกเกมส์ด้านยาเสพติด	เพื่อสนับสนุน การจัดการแข่งขัน กีฬาชานิกเกมส์ด้านยาเสพติด	อุดหนุนงบประมาณให้กับที่ทำการอำเภอช้านิจ (จนท.กีฬา อ.ช้านิจ)	๒๕,๐๐๐	๒๕,๐๐๐	๒๕,๐๐๐	๒๕,๐๐๐	-	ประชาชนผู้เข้าร่วมโครงการ	ประชาชนเยาวชน นักเรียน เข้าร่วมการแข่งขัน	อุดหนุนที่ทำการปกครองอำเภอช้านิจ
๓	โครงการจัดงานประเพณีแข่งเรือยาวชิงถ้วยพระราชทานฯ	เพื่อใช้จ่ายตามโครงการแข่งเรือยาวชิงถ้วยพระราชทานฯ	สนับสนุนการแข่งขันเรือยาวชิงถ้วยพระราชทานฯ	๑๐,๐๐๐	๑๐,๐๐๐	๑๐,๐๐๐	๑๐,๐๐๐	-	ผู้เข้าร่วมโครงการ	ประชาชนได้ร่วมกันอนุรักษ์วัฒนธรรม ประเพณี และส่งเสริมการท่องเที่ยวของจังหวัดบุรีรัมย์	อุดหนุนท้องถิ่นจังหวัดบุรีรัมย์
๔	โครงการจัดงานประเพณีขึ้นเขาพนมรุ้ง	เพื่ออนุรักษ์ ศิลปะวัฒนธรรม ประเพณีและส่งเสริมการท่องเที่ยวในจังหวัดบุรีรัมย์	สนับสนุนการจัดงานขึ้นเขาพนมรุ้งประจำปี ในช่วงเดือนเมษายน ๒๕๖๐	๑๐,๐๐๐	๑๐,๐๐๐	๑๐,๐๐๐	๑๐,๐๐๐	-	จำนวนผู้เข้าร่วมโครงการงานประเพณีขึ้นเขาพนมรุ้ง	๑.เป็นการส่งเสริมและอนุรักษ์วัฒนธรรม ประเพณี ๒.สามารถเผยแพร่ชื่อเสียง	อุดหนุนปกครองจังหวัดบุรีรัมย์

										อุทยานเขาพนม รุ้งให้เป็นที่รู้จัก อย่างกว้างขวาง ๓.นักท่องเที่ยว มาเที่ยวชมเพิ่ม	
๕	โครงการจัดงานส่งเสริมอนุรักษ์ ประเพณีวัฒนธรรมเมืองบุรีรัมย์ (งานวันสถาปนาเมืองแปะ)	๑.เพื่อสร้างจิตสำนึกให้ ประชาชนชาวบุรีรัมย์ สำนึกรักบ้านเกิด มี ความจงรักภักดีต่อ สถาบัน พระมหากษัตริย์ ๒.เพื่ออนุรักษ์ศิลปะ วัฒนธรรมประเพณี โบราณคู่คนรุ่นหลัง ๓.เพื่อส่งเสริมการ ท่องเที่ยวของจังหวัด บุรีรัมย์ ๔.เพื่อให้ประชาชนได้ เล็งเห็นถึงประวัติความ เป็นมาของจังหวัด บุรีรัมย์	๑.คนบุรีรัมย์มีจิตสำนึก รักชาติ จงรักภักดี ๒.นักท่องเที่ยวทั้งชาว ไทยและต่างชาติรู้จัก จังหวัดบุรีรัมย์มากขึ้น ๓.ภาคธุรกิจมีรายได้จาก การท่องเที่ยวเพิ่มมากขึ้น ๔.ประชาชนมีส่วนร่วม ในการอนุรักษ์วัฒนธรรม ประเพณี	๕,๐๐๐	๕,๐๐๐	๕,๐๐๐	๕,๐๐๐	-	จำนวน ประชาชน ผู้เข้าร่วม โครงการ	ประชาชนได้ ทราบประวัติ ความเป็นมาของ จังหวัดบุรีรัมย์ และร่วมอนุรักษ์ สืบทอด วัฒนธรรม ประเพณี	จังหวัด บุรีรัมย์
รวม ๕ โครงการ				๖๐,๐๐๐	๖๐,๐๐๐	๖๐,๐๐๐	๖๐,๐๐๐	-			

รายละเอียดโครงการพัฒนา

แผนพัฒนาท้องถิ่น (๒๕๖๑-๒๕๖๕)

สำหรับ โครงการที่เกี่วข้องขององค์กรปกครองส่วนท้องถิ่น
องค์การบริหารส่วนตำบลโคกสนวน อำเภอชำนิ จังหวัดบุรีรัมย์

ก. ยุทธศาสตร์จังหวัดบุรีรัมย์ ยุทธศาสตร์ที่ ๑ บ้านเมืองน่าอยู่และคุณภาพชีวิตที่ดี

ข. ยุทธศาสตร์การพัฒนาขององค์การบริหารส่วนตำบลโคกสนวน

๓. ยุทธศาสตร์ บ้านเมื่อนำอยู่และการพัฒนาคุณภาพชีวิต

๓.๕ แผนงานบริหารงานทั่วไป

ที่	โครงการ	วัตถุประสงค์	เป้าหมาย (ผลผลิตของโครงการ)	งบประมาณและที่มา					ตัวชี้วัด (KPI)	ผลลัพธ์ที่คาดว่าจะได้รับ	หน่วยงาน รับผิดชอบหลัก
				๒๕๖๑ (บาท)	๒๕๖๒ (บาท)	๒๕๖๓ (บาท)	๒๕๖๔ (บาท)	๒๕๖๕ (บาท)			
๑	โครงการการจัดงานรัฐพิธี	๑.เพื่อระลึกถึงพระมหากษัตริย์คุณของพระบาทสมเด็จพระจุลจอมเกล้าเจ้าอยู่หัว (วันปิยมหาราช) ๒.เพื่อเฉลิมพระเกียรติพระบาทสมเด็จพระเจ้าอยู่หัว (วันพ่อแห่งชาติ) ๓.เพื่อเฉลิมพระเกียรติพระบาทสมเด็จพระนางเจ้าพระบรมราชินีนาถ (วันแม่)	สนับสนุนงบประมาณและเข้าร่วม ๑.เข้าร่วมพิธีวางพวงมาลาวันปิยมหาราช (วันที่ ๒๓ ต.ค. ของทุกปี) ๒.เข้าร่วมถวายพระพรชัยมงคล(๕ ธ.ค. ของทุกปี) ๓.เข้าร่วมถวายพระพรชัยมงคล (วันที่ ๑๒ ส.ค. ของทุกปี)	๑๐,๐๐๐	๑๐,๐๐๐	๑๐,๐๐๐	๑๐,๐๐๐	-	จำนวนประชาชนที่เข้าร่วมโครงการ	ประชาชนได้แสดงความจงรักภักดีต่อสถาบันพระมหากษัตริย์	อุดหนุนที่ทำการปกครองอำเภอชานี
๒	โครงการปรับปรุงศูนย์รวมข้อมูลข่าวสารการจัดซื้อจัดจ้างระดับอำเภอ อำเภอชานี	เพื่อปรับปรุงดูแลศูนย์รวมข้อมูลข่าวสารการจัดซื้อจัดจ้างระดับอำเภอ อำเภอชานี	อุดหนุนงบประมาณเพื่อใช้เกี่ยวกับงานพัสดุของศูนย์รวมข้อมูลข่าวสารการจัดซื้อจัดจ้างระดับอำเภอ	๒๕,๐๐๐	๒๕,๐๐๐	๒๕,๐๐๐	๒๕,๐๐๐	-	จำนวนอปท.ทั้งหมดในเขตอำเภอชานี	มีสถานที่และอุปกรณ์เครื่องใช้สำหรับในการดำเนินการเกี่ยวข้องกับงานพัสดุของ อบต.	อุดหนุนอปท.ในเขตอำเภอชานีที่รับผิดชอบศูนย์ฯ

รวม ๒ โครงการ	๓๕,๐๐๐	๓๕,๐๐๐	๓๕,๐๐๐	๓๕,๐๐๐	-			
---------------	--------	--------	--------	--------	---	--	--	--

รายละเอียดโครงการพัฒนา
แผนพัฒนาท้องถิ่น (๒๕๖๑-๒๕๖๕)
สำหรับ โครงการที่เกินศักยภาพขององค์กรปกครองส่วนท้องถิ่น
องค์การบริหารส่วนตำบลโคกสนวน อำเภอขาม จังหวัดบุรีรัมย์

แบบ ผ. ๐๒/๑

ก. ยุทธศาสตร์จังหวัดบุรีรัมย์ ยุทธศาสตร์ที่ ๑ บ้านเมืองน่าอยู่และคุณภาพชีวิตที่ดี

ข. ยุทธศาสตร์การพัฒนาขององค์การบริหารส่วนตำบลโลกสนวน

๓. ยุทธศาสตร์ บ้านเมืองน่าอยู่และการพัฒนาคุณภาพชีวิต

๓.๖ แผนงานสร้างความเข้มแข็งของชุมชน

ที่	โครงการ	วัตถุประสงค์	เป้าหมาย (ผลผลิตของโครงการ)	งบประมาณและที่มา					ตัวชี้วัด (KPI)	ผลลัพธ์ที่คาดว่าจะได้รับ	หน่วยงาน รับผิดชอบหลัก
				๒๕๖๑ (บาท)	๒๕๖๒ (บาท)	๒๕๖๓ (บาท)	๒๕๖๔ (บาท)	๒๕๖๕ (บาท)			
๑	โครงการการพัฒนาศักยภาพคณะกรรมการหมู่บ้าน	เพื่อพัฒนาศักยภาพของคณะกรรมการหมู่บ้าน	ส่งเสริมสนับสนุนการฝึกอบรมของคณะกรรมการหมู่บ้านในการศึกษาอบรมของโรงเรียนคณะกรรมการหมู่บ้าน	๑๐,๐๐๐	๑๐,๐๐๐	๑๐,๐๐๐	๑๐,๐๐๐	-	จำนวนคณะกรรมการหมู่บ้านที่เข้ารับการอบรม	สนับสนุนงบประมาณในการฝึกอบรมคณะกรรมการหมู่บ้าน	อุดหนุนที่ทำการปกครองอำเภอชำนิ
๒	โครงการบูรณาการป้องกันและแก้ไขปัญหาเสพติดภายใต้ยุทธศาสตร์พลังแผ่นดินเอาชนะยาเสพติด	เพื่อพัฒนาประสิทธิภาพการบริหารจัดการเพื่อแก้ไขปัญหาเสพติดของศูนย์ปฏิบัติการพลังแผ่นดินเอาชนะยาเสพติดอำเภอชำนิ	สนับสนุนงบประมาณในการจัดอบรม ประชุม สัมมนา แก่นนำหมู่บ้าน,ชุมชน,ผู้ประสานพลังแผ่นดินสร้างเครือข่ายเฝ้าระวังปัญหาเสพติด เยาวชนกลุ่มเสี่ยงนอกสถานศึกษา	๑๐,๐๐๐	๑๐,๐๐๐	๑๐,๐๐๐	๑๐,๐๐๐	-	จำนวนผู้เข้าฝึกอบรม	สามารถแก้ไขปัญหายาเสพติดและปรับเปลี่ยนพฤติกรรมของผู้ติดยาเสพติดได้	อุดหนุนที่ทำการปกครองอำเภอชำนิ
๓	โครงการฝึกซ้อมแผนป้องกันและบรรเทาสาธารณภัย	เพื่อให้หน่วยปฏิบัติงานที่ปฏิบัติมีความพร้อมคล่องตัวและเข้าใจขั้นตอนในการปฏิบัติเมื่อเกิดภัยพิบัติ	สนับสนุนงบประมาณจัดฝึกอบรมเจ้าหน้าที่ผู้ปฏิบัติงานป้องกันและบรรเทาสาธารณภัยระดับอำเภออำเภอชำนิ	๕,๐๐๐	๕,๐๐๐	๕,๐๐๐	๕,๐๐๐	-	จำนวนผู้ประสบภัยได้รับการช่วยเหลือ	สามารถช่วยเหลือประชาชนผู้ประสบภัยได้ทันท่วงที เมื่อเกิด	อุดหนุนที่ทำการปกครองอำเภอชำนิ

										ภัยพิบัติ	
๔	โครงการเสริมสร้างความเข้มแข็งของระบอบประชาธิปไตยอันมีพระมหากษัตริย์ทรงเป็นประมุข	เพื่อส่งเสริมการปกครองระบอบประชาธิปไตยอันมีพระมหากษัตริย์ทรงเป็นประมุข	ส่งเสริมสนับสนุนงบประมาณในการจัดโครงการเสริมสร้างความเข้มแข็งของระบอบประชาธิปไตยฯ	๑๐,๐๐๐	๑๐,๐๐๐	๑๐,๐๐๐	๑๐,๐๐๐	-	จำนวนประชาชนที่เข้าร่วมโครงการ	ประชาชนเข้าใจระบอบประชาธิปไตยมากขึ้น	อุดหนุนที่ทำการปกครองอำเภอชานี
๕	โครงการเสริมสร้างภูมิคุ้มกันด้านความมั่นคง	เพื่อสร้างความมั่นคงให้กับประชาชน	สนับสนุนงบประมาณในการจัดโครงการเสริมสร้างภูมิคุ้มกันด้านความมั่นคง	๒๐,๐๐๐	๒๐,๐๐๐	๒๐,๐๐๐	๒๐,๐๐๐		ประชาชนผู้เข้าร่วมโครงการ	ประชาชนในชุมชนมีความมั่นคงในการดำรงชีวิต	อุดหนุนที่ทำการปกครองอำเภอชานี
๖	โครงการอบรมเครือข่ายภาคประชาชนในการป้องกันและแก้ไขปัญหาสุขภาพจิตประจำปี	เพื่อส่งเสริมสนับสนุนเครือข่ายภาคประชาชนในการป้องกันและแก้ไขปัญหาสุขภาพจิต	สนับสนุนงบประมาณในการจัดโครงการฝึกอบรมฯ	๓๐,๐๐๐	๓๐,๐๐๐	๓๐,๐๐๐	๓๐,๐๐๐	-	ประชาชนเยาวชนผู้เข้าร่วมการฝึกอบรม	สามารถยุติและยับยั้งปัญหาการแพร่ระบาดของยาเสพติดได้	อุดหนุนสถานีตำรวจภูธรชานี
รวม ๖ โครงการ				๘๕,๐๐๐	๘๕,๐๐๐	๘๕,๐๐๐	๘๕,๐๐๐	-			

รายละเอียดโครงการพัฒนา

แผนพัฒนาท้องถิ่น (๒๕๖๑-๒๕๖๕)

สำหรับ โครงการที่เกินศักยภาพขององค์กรปกครองส่วนท้องถิ่น
องค์กรบริหารส่วนตำบลโคกสนวน อำเภอชานี จังหวัดบุรีรัมย์

แบบ ผ. ๐๒/๑

ก. ยุทธศาสตร์จังหวัดบุรีรัมย์ ยุทธศาสตร์ที่ ๑ บ้านเมืองน่าอยู่และคุณภาพชีวิตที่ดี

ข. ยุทธศาสตร์การพัฒนาขององค์การบริหารส่วนตำบลโคกสนวน

๓. ยุทธศาสตร์ บ้านเมืองน่าอยู่และการพัฒนาคุณภาพชีวิต

๓.๗ แผนงานสาธารณสุข

ที่	โครงการ	วัตถุประสงค์	เป้าหมาย (ผลผลิตของโครงการ)	งบประมาณและที่มา					ตัวชี้วัด (KPI)	ผลลัพธ์ที่คาดว่าจะได้รับ	หน่วยงาน รับผิดชอบหลัก
				๒๕๖๑ (บาท)	๒๕๖๒ (บาท)	๒๕๖๓ (บาท)	๒๕๖๔ (บาท)	๒๕๖๕ (บาท)			
๑	โครงการบริการสุขภาพเบื้องต้น ในศูนย์สาธารณสุขมูลฐาน ชุมชน (ศสมช.)	เพื่อเบิกจ่ายให้แก่ ชุมชน/หมู่บ้านตาม แผนพัฒนาสุขภาพ ของประชาชนตำบล โคกสนวน	จ่ายเป็นค่าดำเนินงานใน การพัฒนางานสาธารณสุข ในเขตตำบลโคก สนวน หมู่บ้านละ ๗,๕๐๐ บาท	๖๐,๐๐๐	๖๐,๐๐๐	๖๐,๐๐๐	๖๐,๐๐๐	-	จำนวน ประชาชนที่ ได้รับบริการ	ประชาชนตำบล โคกสนวนได้รับ การบริการด้าน สาธารณสุข	อุดหนุนศูนย์ สาธารณสุข มูลฐาน ชุมชนประจำ หมู่บ้าน
๒	โครงการกองทุนหลักประกัน สุขภาพ อบต.	เพื่อเป็นการสร้าง หลักประกันสุขภาพ การจัดบริการ สาธารณสุขให้กับ ประชาชนทุกคนใน พื้นที่ โดยส่งเสริม กระบวนการที่มีส่วน ร่วมตามความพร้อม ความเหมาะสม	ส่งเสริมสุขภาพกลุ่ม แม่ และเด็ก กลุ่มผู้สูงอายุ กลุ่มผู้พิการและผู้ ประกอบอาชีพที่มีความ เสี่ยง กลุ่มผู้ป่วยเรื้อรังที่ อยู่ในพื้นที่ สามารถเข้าถึง การบริการสาธารณสุข ในด้านการส่งเสริม สุขภาพ	๖๐,๐๐๐	๖๐,๐๐๐	๖๐,๐๐๐	๖๐,๐๐๐	-	จำนวน ประชาชนผู้ ได้รับบริการ	ประชาชนได้รับ การบริการด้าน สาธารณสุขเท่า เทียมกัน และมี สุขภาพที่ สมบูรณ์แข็งแรง	อุดหนุน กองทุน สป.สช. ของ อบต. โคก สนวน
รวม ๒ โครงการ				๑๒๐,๐๐๐	๑๒๐,๐๐๐	๑๒๐,๐๐๐	๑๒๐,๐๐๐	-			

บัญชีครุภัณฑ์

แผนพัฒนาท้องถิ่น (พ.ศ. ๒๕๖๑ – ๒๕๖๕)

องค์การบริหารส่วนตำบลโคกสนวน อำเภอชำนิ จังหวัดบุรีรัมย์

แบบ ผ. ๐๓

ที่	แผนงาน	หมวด	ประเภท	เป้าหมาย (ผลผลิตของ ครุภัณฑ์)	งบประมาณและที่มา					หน่วยงาน รับผิดชอบหลัก
					๒๕๖๑ (บาท)	๒๕๖๒ (บาท)	๒๕๖๓ (บาท)	๒๕๖๔ (บาท)	๒๕๖๕ (บาท)	
๑	บริหารงานทั่วไป	ค่าครุภัณฑ์	ครุภัณฑ์งานบ้านงานครัว	จำนวน ๔ ครั้ง	๕๐,๐๐๐	๕๐,๐๐๐	๕๐,๐๐๐	๕๐,๐๐๐	-	สำนักงานปลัด
๒	บริหารงานทั่วไป	ค่าครุภัณฑ์	ครุภัณฑ์คอมพิวเตอร์	จำนวน ๔ ครั้ง	๕๐,๐๐๐	๕๐,๐๐๐	๕๐,๐๐๐	๕๐,๐๐๐	-	สำนักงานปลัด
๓	บริหารงานทั่วไป	ค่าครุภัณฑ์	ครุภัณฑ์สำนักงาน	จำนวน ๔ ครั้ง	๑๐๐,๐๐๐	๑๐๐,๐๐๐	๑๐๐,๐๐๐	๑๐๐,๐๐๐	-	สำนักงานปลัด
๔	บริหารงานทั่วไป	ค่าครุภัณฑ์	ครุภัณฑ์ยานพาหนะ	จำนวน ๔ ครั้ง	๑๐๐,๐๐๐	๑๐๐,๐๐๐	๑๐๐,๐๐๐	๑๐๐,๐๐๐	-	สำนักงานปลัด
๕	การศึกษา	ค่าครุภัณฑ์	ครุภัณฑ์คอมพิวเตอร์	จำนวน ๔ ครั้ง	๓๐,๐๐๐	๓๐,๐๐๐	๓๐,๐๐๐	๓๐,๐๐๐	-	กองการศึกษา
๖	การศึกษา	ค่าครุภัณฑ์	ครุภัณฑ์สำนักงาน	จำนวน ๔ ครั้ง	๕๐,๐๐๐	๕๐,๐๐๐	๕๐,๐๐๐	๕๐,๐๐๐	-	กองการศึกษา
๗	ตั้งคสมสงเคราะห์	ค่าครุภัณฑ์	ครุภัณฑ์คอมพิวเตอร์	จำนวน ๔ ครั้ง	๑๐,๐๐๐	๑๐,๐๐๐	๑๐,๐๐๐	๑๐,๐๐๐	-	กองสวัสดิการฯ
๘	เคหะและชุมชน	ค่าครุภัณฑ์	ครุภัณฑ์ก่อสร้าง	จำนวน ๔ ครั้ง	๓๐,๐๐๐	๓๐,๐๐๐	๓๐,๐๐๐	๓๐,๐๐๐	-	กองช่าง
๙	เคหะและชุมชน	ค่าครุภัณฑ์	ครุภัณฑ์สำนักงาน	จำนวน ๔ ครั้ง	๓๐,๐๐๐	๓๐,๐๐๐	๓๐,๐๐๐	๓๐,๐๐๐	-	กองช่าง
๑๐	เคหะและชุมชน	ค่าครุภัณฑ์	ครุภัณฑ์คอมพิวเตอร์	จำนวน ๔ ครั้ง	๒๐,๐๐๐	๒๐,๐๐๐	๒๐,๐๐๐	๒๐,๐๐๐	-	กองช่าง
๑๑	สร้างความเข้มแข็งให้ ชุมชน	ค่าครุภัณฑ์	ครุภัณฑ์คอมพิวเตอร์	จำนวน ๔ ครั้ง	๑๐,๐๐๐	๑๐,๐๐๐	๑๐,๐๐๐	๑๐,๐๐๐	-	สำนักปลัด
๑๒	สร้างความเข้มแข็งให้ ชุมชน	ค่าครุภัณฑ์	ครุภัณฑ์ไฟฟ้าและวิทยุ	จำนวน ๔ ครั้ง	๓๐๐,๐๐๐	๓๐๐,๐๐๐	๓๐๐,๐๐๐	๓๐๐,๐๐๐	-	สำนักปลัด
๑๓	สร้างความเข้มแข็งให้ ชุมชน	ค่าครุภัณฑ์	ครุภัณฑ์เครื่องดับเพลิง	จำนวน ๔ ครั้ง	๓๐,๐๐๐	๓๐,๐๐๐	๓๐,๐๐๐	๓๐,๐๐๐	-	สำนักปลัด
๑๔	การศาสนา วัฒนธรรม และนันทนาการ	ค่าครุภัณฑ์	ครุภัณฑ์สำนักงาน	จำนวน ๔ ครั้ง	๒๐,๐๐๐	๒๐,๐๐๐	๒๐,๐๐๐	๒๐,๐๐๐	-	กองการศึกษา
๑๕	การศาสนาวัฒนธรรมและ นันทนาการ	ค่าครุภัณฑ์	ครุภัณฑ์กีฬา	จำนวน ๔ ครั้ง	๑๐๐,๐๐๐	๑๐๐,๐๐๐	๑๐๐,๐๐๐	๑๐๐,๐๐๐	-	กองการศึกษา
รวม ๑๕ รายการ					๕๓๐,๐๐๐	๕๓๐,๐๐๐	๕๓๐,๐๐๐	๕๓๐,๐๐๐	-	

รายละเอียดโครงการพัฒนา เพิ่มเติม / เปลี่ยนแปลง ครั้งที่ ๑/๒๕๖๑
แผนพัฒนาท้องถิ่น (พ.ศ. ๒๕๖๑ – ๒๕๖๕)
ขององค์การบริหารส่วนตำบลโคกสนวน
(เพิ่มเติม)

องค์การบริหารส่วนตำบลโคกสนวน อำเภอขำนิ จังหวัดบุรีรัมย์

ยุทธศาสตร์	ปี ๒๕๖๑		ปี ๒๕๖๒		ปี ๒๕๖๓		ปี ๒๕๖๔		ปี ๒๕๖๕		รวมทั้ง ๕ ปี	
	โครงการ	งบประมาณ	โครงการ	งบประมาณ	โครงการ	งบประมาณ	โครงการ	งบประมาณ	โครงการ	งบประมาณ	โครงการ	งบประมาณ
๑) ยุทธศาสตร์การพัฒนาด้าน โครงสร้างพื้นฐานและแหล่งน้ำ												
๑.๑ แผนงานอุตสาหกรรมและการโยธา	๑๐	๕,๔๗๒,๐๐๐	๑	๑๐๐,๐๐๐	๑	๑๐๐,๐๐๐	๑	๑๐๐,๐๐๐	-	-	๑๓	๕,๗๗๒,๐๐๐
รวม	๑๐	๕,๔๗๒,๐๐๐	๑	๑๐๐,๐๐๐	๑	๑๐๐,๐๐๐	๑	๑๐๐,๐๐๐	-	-	๑๓	๕,๗๗๒,๐๐๐
๒) ยุทธศาสตร์การพัฒนาด้าน เศรษฐกิจ												
รวม	-	-	-	-	-	-	-	-	-	-	-	-
๓) ยุทธศาสตร์บ้านเมืองน่าอยู่และ การพัฒนาคุณภาพชีวิต												
๓.๑ แผนงานสาธารณสุข	๒	๔๔๕,๐๐๐	๓	๖๐๕,๐๐๐	๓	๖๐๕,๐๐๐	๓	๖๐๕,๐๐๐	-	-	๑๑	๒,๒๖๐,๐๐๐
๓.๒ แผนงานการศาสนาวัฒนธรรมฯ	๑	๕๐,๐๐๐	๑	๕๐,๐๐๐	๑	๕๐,๐๐๐	๑	๕๐,๐๐๐	-	-	๔	๒๐๐,๐๐๐
๓.๓ แผนงานสร้างความเข้มแข็งฯ	๑	๓๐,๐๐๐	๒	๓๐,๐๐๐	๒	๓๐,๐๐๐	๒	๓๐,๐๐๐	-	-	๗	๑๒๐,๐๐๐
๓.๔ แผนงานสังคมสงเคราะห์	๒	๑๒๕,๐๐๐	๔	๑๗๕,๐๐๐	๔	๑๗๕,๐๐๐	๔	๑๗๕,๐๐๐	-	-	๑๔	๕๖๒,๐๐๐
๓.๕ แผนงานรักษาความสงบภายใน	๒	๔๕,๐๐๐	๒	๔๕,๐๐๐	๒	๔๕,๐๐๐	๒	๔๕,๐๐๐	-	-	๘	๑๘๐,๐๐๐
๓.๖ แผนงานการเกษตร	๑	๒๐๐,๐๐๐	๑	๒๐๐,๐๐๐	๑	๒๐๐,๐๐๐	๑	๒๐๐,๐๐๐	-	-	๔	๘๐๐,๐๐๐
รวม	๕	๘๕๐,๐๐๐	๑๓	๑,๑๐๕,๐๐๐	๑๓	๑,๑๐๕,๐๐๐	๑๓	๑,๑๐๕,๐๐๐	-	-	๔๘	๔,๑๒๒,๐๐๐
รวมทั้ง ๓ ยุทธศาสตร์	๑๕	๖,๓๖๒,๐๐๐	๑๔	๑,๒๐๕,๐๐๐	๑๔	๑,๒๐๕,๐๐๐	๑๔	๑,๒๐๕,๐๐๐	*	*	๕๘	๕,๘๖๘,๐๐๐

รายละเอียดโครงการพัฒนา
แผนพัฒนาท้องถิ่น (๒๕๖๑-๒๕๖๕)

องค์การบริหารส่วนตำบลโคกสนวน อำเภอขาม จังหวัดบุรีรัมย์

ก. ยุทธศาสตร์จังหวัดบุรีรัมย์ ยุทธศาสตร์ที่ ๒ การท่องเที่ยวและกีฬา

ข. ยุทธศาสตร์การพัฒนาขององค์การบริหารส่วนตำบลโคกสนวน

๑. ยุทธศาสตร์ การพัฒนาโครงสร้างพื้นฐานและแหล่งน้ำ

๑.๑ แผนงาน อุตสาหกรรมและการโยธา

ที่	โครงการ	วัตถุประสงค์	เป้าหมาย (ผลผลิตของโครงการ)	งบประมาณและที่มา					ตัวชี้วัด (KPI)	ผลลัพธ์ที่คาดว่าจะได้รับ	หน่วยงานรับผิดชอบหลัก
				๒๕๖๑ (บาท)	๒๕๖๒ (บาท)	๒๕๖๓ (บาท)	๒๕๖๔ (บาท)	๒๕๖๕ (บาท)			
๑	โครงการวางท่อระบายน้ำพร้อมบ่อพักชอยนายคาบ หมู่ที่ ๒ (X-๐๒๗๒๐๓๕, Y-๑๖๗๒๗๓๖) ถึง (X-๐๒๗๒๐๕๗, Y-๑๖๗๒๘๕๗)	เพื่อป้องกันน้ำท่วมขัง	วางท่อระบายน้ำ คสล. Ø ๐.๘๐ เมตร จำนวน ๑๕๐ ท่อน พร้อมวางบ่อพักขนาดกว้าง ๑ เมตร ยาว ๑ เมตร สูง ๑ เมตร จำนวน ๑๖ บ่อ	๓๖๑,๐๐๐	-	-	-	-	พื้นที่น้ำท่วมขัง	ป้องกันปัญหาน้ำท่วมขัง	กองช่าง
๒	โครงการปรับปรุงถนนหน้าสำนักงาน หมู่ที่ ๑ (X-๐๒๗๑๕๒๐, Y-๑๖๗๒๑๑๘) ถึง (X-๐๒๗๑๔๓๔, Y-๑๖๗๒๑๐๕)	เพื่อให้ประชาชนมีการคมนาคมขนส่งที่สะดวก	ขยายถนน คสล. หน้าสำนักงาน ๒ ข้างขนาดความกว้างๆข้างละ ๒.๐๐ เมตร ยาว ๑๔๓ เมตร หนา ๐.๑๕ เมตร ปริมาตรคอนกรีตไม่น้อยกว่า ๒๘๖ ตร.ม.	๑๓๒,๐๐๐	-	-	-	-	ความกว้าง ความยาวของถนน	ประชาชนมีการคมนาคมขนส่งที่สะดวก	กองช่าง
๓	โครงการลงหินคลุกถนนชอยนเรศวร-กรมที่ดิน พร้อมวางท่อระบายน้ำ หมู่ที่ ๔ (X-๐๒๗๐๖๔๓, Y-๑๖๗๒๒๘๖) ถึง (X-๐๒๗๐๕๕๘, Y-๑๖๗๓๓๑๘)	เพื่อให้ประชาชนมีการคมนาคมขนส่งที่สะดวก	ลงหินคลุกถนนชอยนเรศวร-กรมที่ดิน หมู่ที่ ๔ ขนาดกว้าง ๓.๕๐ เมตร ยาว ๑,๗๕๐ เมตร หนาเฉลี่ย ๐.๑๐ เมตร คิดเป็นพื้นที่ไม่น้อยกว่า ๖๑๒ ลบ.ม. พร้อมวางท่อ คสล. ขนาด Ø๐.๔๐ เมตร จำนวน ๑๒ เมตร	๓๐๑,๐๐๐	-	-	-	-	ความกว้าง ความยาวของถนน	ประชาชนมีการคมนาคมขนส่งที่สะดวก	กองช่าง
๔	โครงการก่อสร้างถนน คสล.ชอยสุข	เพื่อให้	ก่อสร้างถนนคอนกรีตเสริม	๓๐,๐๐๐	-	-	-	-	ความกว้าง	ประชาชน	กองช่าง

	สันต์ หมู่ ๒ (X-๐๒๗๒๐๑๗, Y-๑๖๓๒๗๓๕) ถึง (X-๐๒๗๒๐๓๓, Y-๑๖๓๒๗๓๐)	ประชาชนมี การคมนาคม ขนส่งที่สะดวก	เหล็กชอยสุขสันต์ หมู่ที่ ๒ ขนาดกว้าง ๔ ม. ยาว ๑๘ ม. หนา ๐.๑๕ ม. ปริมาตรคอน กรีตไม่น้อยกว่า ๗๒ ตร.ม.						ความยาว ของถนน	การคมนาคม ขนส่งที่สะดวก	
๕	โครงการก่อสร้างรางระบายน้ำ คอนกรีตเสริมเหล็ก ชอยการะเกตุ- ชอยสว่างพัฒนา หมู่ที่ ๘ (X-๒๗๕๖๕๑, Y-๑๖๒๕๕๔๕) ถึง (X-๒๗๕๔๔๘, Y-๑๖๓๐๑๗๐)	เพื่อป้องกัน ปัญหาน้ำท่วม ขัง	ก่อสร้างรางระบายน้ำ คสล. ชอยการะเกตุ-ชอยสว่าง พัฒนา หมู่ที่ ๘ กว้าง ๐.๕๐ เมตร ยาว ๔๑๐ เมตร ลึกเฉลี่ย ๐.๕๐ เมตร พร้อมฝาราง คสล.ขนาดความกว้าง ๐.๔๐ เมตร ยาว ๐.๔๐ เมตร หนา ๐.๑๕ เมตร จำนวน ๑,๐๒๑ ฝา	๕๓๘,๐๐๐	-	-	-	-	พื้นที่น้ำท่วม ขัง	ป้องกันปัญหา น้ำท่วมขัง	กองช่าง
๖	โครงการก่อสร้างรางระบายน้ำคสล. ชอยเจริญสุข-สอนสุข หมู่ที่ ๗ (X-๐๒๗๒๐๖๐, Y-๑๖๓๑๕๕๖) ถึง (X-๐๒๗๒๐๘๕, Y-๑๖๓๓๒๗๔)	เพื่อป้องกัน ปัญหาน้ำท่วม ขัง	ก่อสร้างรางระบายน้ำคสล. ชอยเจริญสุข-สอนสุข หมู่ที่ ๗ กว้าง ๐.๕๐ เมตร ยาว ๓๕๐ เมตร ลึกเฉลี่ย ๐.๕๐ เมตร พร้อมฝาราง คสล. ขนาดความกว้าง ๐.๔๐ เมตร ยาว ๐.๔๐ เมตร หนา ๐.๑๕ เมตร จำนวน ๕๗๑ ฝา	๘๕๓,๐๐๐	-	-	-	-	พื้นที่น้ำท่วม ขัง	ป้องกันปัญหา น้ำท่วมขัง	กองช่าง
๗	โครงการก่อสร้างรางระบายน้ำ คอนกรีตเสริมเหล็ก ชอยสุขสบาย หมู่ที่ ๖ (X-๐๒๗๔๔๗๘, Y-๑๖๓๑๐๓๘)	เพื่อป้องกันน้ำ ท่วมขัง	ก่อสร้างรางระบายน้ำ คสล. ชอยสุขสบาย หมู่ที่ ๖ ช่วงที่ ๑ กว้าง ๐.๕๐ เมตร ยาว ๑๓๐ เมตร ลึกเฉลี่ย ๐.๕๐	๖๒๕,๐๐๐	-	-	-	-	พื้นที่น้ำท่วม ขัง	ป้องกันปัญหา น้ำท่วมขัง	กองช่าง

	ถึง (X-๐๒๓๔๕๕๕๕, Y-๐๖๓๑๐๕๑)		เมตร พร้อมฝ้าราง คสล. ขนาดความกว้าง ๐.๔๐ เมตร ยาว ๐.๔๐ เมตร หนา ๐.๑๕ เมตร จำนวน ๓๒๒ ฝ้า ช่วงที่ ๒ กว้าง ๐.๕๐ เมตร ยาว ๑๓๓ เมตร ถักเหล็ก ๐.๕๐ เมตร เมตรพร้อมฝ้า ราง คสล.ขนาดความ กว้าง ๐.๔๐ เมตร ยาว ๐.๔๐ เมตร หนา ๐.๑๕ เมตร จำนวน ๓๒๕ ฝ้า								
๘	โครงการลงหินคลุกสายทางไป หนองดาด หมู่ที่ ๔ (X-๐๒๓๐๒๖๓, Y-๐๖๓๒๒๖๕) ถึง (X-๐๒๓๐๓๒๓, Y-๐๖๓๓๓๔๓)	เพื่อให้ ประชาชนมี การคมนาคม ขนส่งที่สะดวก	ลงหินคลุกถนนทางไปหนอง ดาด หมู่ ๔ ขนาดกว้าง ๓.๐๐ เมตร ยาว ๑,๒๕๐ เมตร หนา เหล็ก ๐.๑๐ เมตร ปริมาตรหิน คลุกไม่น้อยกว่า ๓๘๗ ลบ.ม.	๑๘๖,๐๐๐	-	-	-	-	ความกว้าง ความยาว ของถนน	ประชาชนมี การคมนาคม ขนส่งที่สะดวก	กองช่าง
๙	โครงการก่อสร้างระบบประปา หมู่บ้านแบบผิวดินขนาดกลาง หมู่ ที่ ๓ (X-๐๒๓๒๓๕๒, Y-๐๖๓๒๕๘๔)	เพื่อให้ ประชาชนมีน้ำ อุปโภค บริโภค เพียงพอ	ก่อสร้างระบบประปาหมู่บ้าน แบบผิวดินขนาดกลาง หมู่ที่ ๓ จำนวน ๑ แห่ง ตามแบบ กรมทรัพยากรน้ำ	๑,๕๑๑,๐๐๐	-	-	-	-	จำนวน ครัวเรือนที่ ได้รับการ บริการ	ประชาชนมีน้ำ อุปโภค บริโภค เพียงพอ	กองช่าง
๑๐	โครงการซ่อมแซมระบบประปา บาดาล อบต. โคกสนวน	เพื่อให้ อบต./ ศพด. มีน้ำใช้ เพียงพอกับ ความต้องการ	ซ่อมแซมระบบประปาบาดาล อบต. โคกสนวนให้ใช้การได้ และมีปริมาณน้ำใช้เพียงพอ ต่อความต้องการ	๑๒๐,๐๐๐	๑๐๐,๐๐๐	๑๐๐,๐๐๐	๑๐๐,๐๐๐	-	มีน้ำใช้ เพียงพอต่อ ความต้องการ ของ พนักงาน/	พนักงาน/ เจ้าหน้าที่/ ผู้บริหาร/และ เด็กนักเรียน ศพด.มีน้ำใช้	กองช่าง

									เจ้าหน้าที่/ ผู้บริหาร/ และเด็กนักเรียน สพด.	เพียงพอต่อ ความต้องการ ของ	
รวม ๑๐ โครงการ				๕,๕๘๐,๐๐๐	๑๐๐,๐๐๐	๑๐๐,๐๐๐	๑๐๐,๐๐๐	-			

รายละเอียดโครงการพัฒนา
แผนพัฒนาท้องถิ่น (๒๕๖๑-๒๕๖๕)

แบบ ผ. ๐๒

องค์การบริหารส่วนตำบลโคกสนวน อำเภอขำนิ จังหวัดบุรีรัมย์

ก. ยุทธศาสตร์จังหวัดบุรีรัมย์ ยุทธศาสตร์ที่ ๑ บ้านเมืองน่าอยู่และคุณภาพชีวิตที่ดี

ข. ยุทธศาสตร์การพัฒนาขององค์การบริหารส่วนตำบลโคกสนวน

๓. ยุทธศาสตร์ บ้านเมืองน่าอยู่และการพัฒนาคุณภาพชีวิต

๓.๑ แผนงานสาธารณสุข

ที่	โครงการ	วัตถุประสงค์	เป้าหมาย (ผลผลิตของโครงการ)	งบประมาณและที่มา					ตัวชี้วัด (KPI)	ผลลัพธ์ที่คาดว่าจะได้รับ	หน่วยงาน รับผิดชอบหลัก
				๒๕๖๑ (บาท)	๒๕๖๒ (บาท)	๒๕๖๓ (บาท)	๒๕๖๔ (บาท)	๒๕๖๕ (บาท)			
๑	โครงการระบบการแพทย์ฉุกเฉิน อบต.โคกสนวน	เพื่อเป็นการ สร้าง หลักประกันถึง ความปลอดภัย ของประชาชน เมื่อเกิดการ เจ็บป่วยฉุกเฉิน และอุบัติเหตุ	จัดตั้งหน่วยกู้ชีพพร้อม ให้บริการประชาชนตลอด ๒๔ ชั่วโมง	๓๔๕,๐๐๐	๓๔๕,๐๐๐	๓๔๕,๐๐๐	๓๔๕,๐๐๐	-	ประชาชนใน เขตตำบลที่ ได้รับบริการ	ประชาชน สามารถเรียกใช้ บริการจากหน่วย กู้ชีพองค์การ บริหารส่วน ตำบลโคกสนวน ได้ตลอด ๒๔ ชั่วโมง เมื่อเกิด การเจ็บป่วย ฉุกเฉินหรือ ประสบอุบัติเหตุ	สำนักปลัด
๒	โครงการป้องกันและควบคุม โรคติดต่อในชุมชน	-เพื่อป้องกัน โรคติดต่อ ต่างๆ เช่น โรค ไข้เลือดออก , โรคพิษสุนัขบ้า	ดำเนินการป้องกันและ ควบคุมการแพร่ระบาดของ โรคต่างๆ	๑๐๐,๐๐๐	๑๐๐,๐๐๐	๑๐๐,๐๐๐	๑๐๐,๐๐๐	-	จำนวนผู้ป่วย โรคติดต่อลด น้อยลง	ไม่มีการระบาดของ โรคติดต่อใน ชุมชน	สำนักปลัด

		, ไข้หวัดนก ฯลฯ -ฉีควักซีน ป้องกัน โรคติดต่อ									
๓	โครงการพระราชดำริด้าน สาธารณสุข	เพื่อพัฒนา คุณภาพชีวิต ของประชาชน ในส่วนรวมให้ ดีขึ้น	จัดสรรงบประมาณเงิน อุดหนุนสำหรับการ ดำเนินงานตามแนวทาง โครงการพระราชดำริ. ด้าน สาธารณสุข ประจำปี งบประมาณ พ.ศ. ๒๕๖๒- ๒๕๖๔	-	๑๖๐,๐๐๐	๑๖๐,๐๐๐	๑๖๐,๐๐๐	-	ประชาชนใน เขตตำบลที่ ได้รับบริการ	ประชาชนมี คุณภาพชีวิตที่ดี ขึ้น	สำนักปลัด
รวม ๓ โครงการ				๔๔๕,๐๐๐	๖๐๕,๐๐๐	๖๐๕,๐๐๐	๖๐๕,๐๐๐	-			

รายละเอียดโครงการพัฒนา
แผนพัฒนาท้องถิ่น (๒๕๖๑-๒๕๖๕)

แบบ ผ. ๐๒

องค์การบริหารส่วนตำบลโคกสนวน อำเภอขามิ จังหวัดบุรีรัมย์

ก. ยุทธศาสตร์จังหวัดบุรีรัมย์ ยุทธศาสตร์ที่ ๒ การท่องเที่ยวและกีฬา

ข. ยุทธศาสตร์การพัฒนาขององค์การบริหารส่วนตำบลโคกสนวน

๓. ยุทธศาสตร์ บ้านเมืองน่าอยู่และการพัฒนาคุณภาพชีวิต

๓.๒ แผนงานการศาสนา วัฒนธรรม และนันทนาการ

ที่	โครงการ	วัตถุประสงค์	เป้าหมาย (ผลผลิตของโครงการ)	งบประมาณและที่มา					ตัวชี้วัด (KPI)	ผลลัพธ์ที่คาดว่าจะได้รับ	หน่วยงาน รับผิดชอบหลัก
				๒๕๖๑ (บาท)	๒๕๖๒ (บาท)	๒๕๖๓ (บาท)	๒๕๖๔ (บาท)	๒๕๖๕ (บาท)			
๑	โครงการแข่งขันกีฬาฟุตบอลด้านยาเสพติด (โคกสนวนคัพ)	เพื่อส่งเสริมสนับสนุนให้ประชาชนในตำบลหันมาเล่นกีฬา ใช้เวลาว่างให้เกิดประโยชน์ ห่างไกลยาเสพติด ทำให้มีสุขภาพกายสุขภาพใจที่ดี และเกิดความสัมพันธ์ในหมู่คณะ	จัดการแข่งขันกีฬาฟุตบอลด้านยาเสพติด (โคกสนวนคัพ) โดยมีทีมเข้าแข่งขันไม่น้อยกว่า ๘ ทีม	๕๐,๐๐๐	๕๐,๐๐๐	๕๐,๐๐๐	๕๐,๐๐๐	-	ทีมที่เข้าร่วมการแข่งขัน	ประชาชนในตำบลหันมาเล่นกีฬา ใช้เวลาว่างให้เกิดประโยชน์ ห่างไกลยาเสพติด ทำให้มีสุขภาพกายสุขภาพใจที่ดี และเกิดความสัมพันธ์ในหมู่คณะ	กองการศึกษาฯ
รวม ๑ โครงการ				๕๐,๐๐๐	๕๐,๐๐๐	๕๐,๐๐๐	๕๐,๐๐๐	-			

รายละเอียดโครงการพัฒนา
แผนพัฒนาท้องถิ่น (๒๕๖๑-๒๕๖๕)

แบบ ผ. ๐๒

องค์การบริหารส่วนตำบลโลกสนวน อำเภอขานี จังหวัดบุรีรัมย์

ก. ยุทธศาสตร์จังหวัดบุรีรัมย์ ยุทธศาสตร์ที่ ๑ บ้านเมืองน่าอยู่และคุณภาพชีวิตที่ดี

ข. ยุทธศาสตร์การพัฒนาขององค์การบริหารส่วนตำบลโลกสนวน

๓. ยุทธศาสตร์ บ้านเมืองน่าอยู่และการพัฒนาคุณภาพชีวิต

๓.๓ แผนงานสร้างความเข้มแข็งของชุมชน

ที่	โครงการ	วัตถุประสงค์	เป้าหมาย (ผลผลิตของโครงการ)	งบประมาณและที่มา					ตัวชี้วัด (KPI)	ผลลัพธ์ที่คาดว่าจะได้รับ	หน่วยงาน รับผิดชอบหลัก
				๒๕๖๑ (บาท)	๒๕๖๒ (บาท)	๒๕๖๓ (บาท)	๒๕๖๔ (บาท)	๒๕๖๕ (บาท)			
๑	โครงการฝึกอบรมให้ความรู้ “ชาวโลกสนวนรวมใจ สร้างราชการใสสะอาด สร้างชุมชนเข้มแข็งปลอดภัยจากภัยยาเสพติด และยุติความรุนแรงต่อเด็กและสตรี”	เพื่อส่งเสริมให้เครือข่ายภาคประชาชนและเจ้าหน้าที่ขององค์กรปกครองส่วนท้องถิ่นรู้ถึงสิทธิในการคุ้มครองสิทธิและช่วยเหลือทางกฎหมายแก่ประชาชนและกฎหมายอื่นที่เกี่ยวข้อง พรบ.คุ้มครองถูกกระทำด้วย	เครือข่ายภาคประชาชน กลุ่มเด็กและสตรี เจ้าหน้าที่ขององค์กรปกครองส่วนท้องถิ่นและข้าราชการ ได้มีส่วนร่วมในการคุ้มครองสิทธิและช่วยเหลือทางกฎหมายแก่ประชาชนมีความรู้ความเข้าใจกฎหมายเกี่ยวกับการยุติความรุนแรงต่อเด็กและสตรี	-	๑๐,๐๐๐	๑๐,๐๐๐	๑๐,๐๐๐	-	ร้อยละของผู้เข้ารับการอบรม	เครือข่ายภาคประชาชน กลุ่มเด็กและสตรี เจ้าหน้าที่ ได้มีส่วนร่วมในการคุ้มครองสิทธิ	กองสวัสดิการสังคม

		ความรุนแรงในครอบครัว และการคุ้มครองสิทธิเด็กและสตรี									
๒	โครงการอบรมเพิ่มศักยภาพคณะกรรมการกลุ่มสตรีและให้ความรู้สิทธิและกฎหมายที่เกี่ยวข้องกับสตรีและครอบครัวตำบลโลกสวน	เพื่อเสริมสร้างศักยภาพในการพัฒนาตนเองของสตรีมีความรู้สิทธิและกฎหมายที่เกี่ยวข้องกับสตรีและสร้างความเชื่อมั่นให้สตรีมีความเข้มแข็ง	ได้รับการส่งเสริมให้สามารถแสดงออกซึ่งความสามารถและพัฒนาศักยภาพเกิดแนวคิด วิสัยทัศน์ และทัศนคติที่ดีในการพัฒนาตนเองให้มีความรู้ในสิทธิประโยชน์และกฎหมายต่างๆ และเข้าใจในบทบาทหน้าที่	-	๒๐,๐๐๐	๒๐,๐๐๐	๒๐,๐๐๐	-	ร้อยละจำนวนผู้เข้ารับบริการฝึกอบรม	การพัฒนาตนเองรู้ในสิทธิประโยชน์และกฎหมายต่างๆ เข้าใจในบทบาทหน้าที่	กองสวัสดิการสังคม
๓	โครงการป้องกันการก่อเหตุทะเลาะวิวาทจากการดื่มสุรา(มาตรการตีวงสุรา) และการตรวจบูรณาการประจำปีงบประมาณ ๒๕๖๑	เพื่อป้องกันการก่อเหตุทะเลาะวิวาทจากการดื่มสุรา (มาตรการตีวงสุรา) และป้องกันการปราบปรามพื้นที่เสี่ยง มั่วสุม ตั้งวงดื่มสุราเป็นประจำ	ป้องกันการปราบปรามอาชญากรรมที่เกิดจากการมั่วสุมดื่มสุราจนมีนเมาเป็นเหตุให้เกิดการทะเลาะวิวาทที่เกิดขึ้นในตำบลโลกสวนได้	๓๐,๐๐๐	-	-	-	-	ประชาชนในเขตตำบลโลกสวน	ทำให้ประชาชนมีความปลอดภัยในชีวิตและทรัพย์สิน ปราศจากการทะเลาะวิวาท มีมวลชนที่เข้มแข็ง ประชาชนเข้ามามีส่วนร่วมในการปฏิบัติงานของตำรวจ และหน่วยงานมากยิ่งขึ้น	สถานีตำรวจภูธรชำนาญ

รวม ๓ โครงการ	๓๐,๐๐๐	๓๐,๐๐๐	๓๐,๐๐๐	๓๐,๐๐๐	-		
---------------	--------	--------	--------	--------	---	--	--

รายละเอียดโครงการพัฒนา

แผนพัฒนาท้องถิ่น (๒๕๖๑-๒๕๖๕)

แบบ ผ. ๐๒

องค์การบริหารส่วนตำบลโคกสนวน อำเภอขานี จังหวัดบุรีรัมย์

ก. ยุทธศาสตร์จังหวัดบุรีรัมย์ ยุทธศาสตร์ที่ ๑ บ้านเมืองน่าอยู่และคุณภาพชีวิตที่ดี

ข. ยุทธศาสตร์การพัฒนาขององค์การบริหารส่วนตำบลโคกสนวน

๓. ยุทธศาสตร์ บ้านเมืองน่าอยู่และการพัฒนาคุณภาพชีวิต

๓.๔ แผนงานสังคมสงเคราะห์

ที่	โครงการ	วัตถุประสงค์	เป้าหมาย (ผลผลิตของโครงการ)	งบประมาณและที่มา					ตัวชี้วัด (KPI)	ผลลัพธ์ที่คาดว่าจะได้รับ	หน่วยงาน รับผิดชอบหลัก
				๒๕๖๑ (บาท)	๒๕๖๒ (บาท)	๒๕๖๓ (บาท)	๒๕๖๔ (บาท)	๒๕๖๕ (บาท)			
๑	โครงการช่วยเหลือประชาชน ตามอำนาจหน้าที่ขององค์กรปกครองส่วนท้องถิ่น	เพื่อช่วยเหลือประชาชนที่ได้รับความเดือดร้อน	ช่วยเหลือประชาชนที่ได้รับความสะดวก รวดเร็วในตำบล ทั้ง ๘ หมู่บ้าน	๑๐๐,๐๐๐	๑๐๐,๐๐๐	๑๐๐,๐๐๐	๑๐๐,๐๐๐	-	ประชาชนในเขตตำบลโคกสนวน ได้รับการช่วยเหลือ	ประชาชนที่ได้รับความเดือดร้อน ได้รับการช่วยเหลือ	กองสวัสดิการสังคม/สำนักปลัด
๒	โครงการฝึกอบรมอาชีพสำหรับประชาชน (หลักสูตรการสานตะกร้าเชือกมัดฟาง)	เพื่อให้กลุ่มแม่บ้าน สตรี ผู้ว่างงาน ผู้สูงอายุ ผู้พิการ ผู้ด้อยโอกาส เยาวชน และประชาชนทั่วไป ได้มีความรู้เกี่ยวกับการประกอบอาชีพอิสระสร้างรายได้	กลุ่มแม่บ้าน สตรี ผู้ว่างงาน ผู้สูงอายุ ผู้พิการ ผู้ด้อยโอกาส เยาวชน และประชาชนทั่วไป ได้เรียนรู้เกี่ยวกับการประกอบอาชีพอิสระสร้างรายได้ ลดปัญหาอาชญากรรม	-	๓๐,๐๐๐	๓๐,๐๐๐	๓๐,๐๐๐	-	ร้อยละจำนวนผู้เข้ารับการฝึกอบรม	เพิ่มรายได้ลดปัญหาอาชญากรรม	กองสวัสดิการสังคม

๓	โครงการฝึกอบรมส่งเสริมอาชีพแก่ประชาชน “สานตะกร้าจากเส้นพลาสติก”	เพื่อส่งเสริมความรู้และทักษะด้านอาชีพให้แก่แม่บ้านสตรีและประชาชนเพื่อสร้างโอกาสและทางเลือกในการประกอบอาชีพเป็นการเพิ่มรายได้และลดรายจ่ายในครัวเรือน ตลอดจนมีการดำเนินชีวิตบนพื้นฐานแนวคิดปรัชญาเศรษฐกิจพอเพียง	สตรีแม่บ้านและประชาชนที่สนใจมีความรู้และทักษะด้านอาชีพการสานตะกร้าด้วยเส้นพลาสติกและทางเลือกในการประกอบอาชีพเป็นการเพิ่มรายได้และลดรายจ่ายในครัวเรือนสามารถพึ่งตนเองและดำเนินชีวิตบนพื้นฐานแนวคิดปรัชญาเศรษฐกิจพอเพียง	-	๒๔,๐๐๐	๒๔,๐๐๐	๒๔,๐๐๐	-	ร้อยละจำนวนผู้เข้ารับการฝึกอบรม	ลดรายจ่ายเพิ่มรายได้ประชาชนมีอาชีพเสริม	กองสวัสดิการสังคม
๔	โครงการศูนย์ปฏิบัติการร่วมใจในการช่วยเหลือประชาชนขององค์กรปกครองส่วนท้องถิ่นอำเภอขำนิ จังหวัดบุรีรัมย์	เพื่อให้ความช่วยเหลือในความช่วยเหลือในด้านต่าง ๆ ให้กับประชาชนที่มาติดต่อ ตามอำนาจหน้าที่	ช่วยเหลือประชาชนตามอำนาจหน้าที่ หรือประสานหน่วยงานอื่นที่เกี่ยวข้องในการให้ความช่วยเหลือประชาชน และรวบรวมข้อมูลการช่วยเหลือประชาชนขององค์กรปกครองส่วนท้องถิ่นทุกเรื่องเชื่อมต่อกับจังหวัดและส่วนกลาง	๒๕,๐๐๐	๒๕,๐๐๐	๒๕,๐๐๐	๒๕,๐๐๐	-	ประชาชนในเขตตำบลโคกสนวนที่ได้รับการช่วยเหลือ	ประชาชนได้รับความช่วยเหลือในด้านต่างๆ ทันที และรวดเร็ว	สำนักปลัด
รวม ๔ โครงการ				๑๒๕,๐๐๐	๑๒๕,๐๐๐	๑๒๕,๐๐๐	๑๒๕,๐๐๐	-			

**รายละเอียดโครงการพัฒนา
แผนพัฒนาท้องถิ่น (๒๕๖๑-๒๕๖๕)**

แบบ ผ. ๐๒

องค์การบริหารส่วนตำบลโคกสนวน อำเภอขามิ จังหวัดบุรีรัมย์

ก. ยุทธศาสตร์จังหวัดบุรีรัมย์ ยุทธศาสตร์ที่ ๑ บ้านเมืองน่าอยู่และคุณภาพชีวิตที่ดี

ข. ยุทธศาสตร์การพัฒนาขององค์การบริหารส่วนตำบลโคกสนวน

๓. ยุทธศาสตร์ บ้านเมืองน่าอยู่และการพัฒนาคุณภาพชีวิต

๓.๕ แผนงานรักษาความสงบภายใน

ที่	โครงการ	วัตถุประสงค์	เป้าหมาย (ผลผลิตของโครงการ)	งบประมาณและที่มา					ตัวชี้วัด (KPI)	ผลลัพธ์ที่คาดว่าจะได้รับ	หน่วยงาน รับผิดชอบหลัก
				๒๕๖๑ (บาท)	๒๕๖๒ (บาท)	๒๕๖๓ (บาท)	๒๕๖๔ (บาท)	๒๕๖๕ (บาท)			
๑	โครงการป้องกันและแก้ไขปัญห การขาดแคลนน้ำอุปโภค บริโภค	เพื่อให้ ประชาชนใน เขตตำบลโคก สนวนมีน้ำ สำหรับอุปโภค - บริโภค ในช่วงฤดูแล้ง	ดำเนินการแจกจ่ายน้ำให้กับ ประชาชนในเขตตำบลโคก สนวน ในช่วงฤดูแล้ง	๑๕,๐๐๐	๑๕,๐๐๐	๑๕,๐๐๐	๑๕,๐๐๐	-	จำนวน ประชาชนที่ ได้รับการ แจกจ่ายน้ำ	ประชาชนมีน้ำ สำหรับอุปโภค - บริโภคในช่วงฤดู แล้ง	สำนักปลัด
๒	โครงการป้องกันและบรรเทา สาธารณภัย	เพื่อช่วยเหลือ ประชาชนที่ ได้รับความ เดือดร้อนจาก ภัยพิบัติ และ ภัยธรรมชาติ	ช่วยเหลือผู้ได้รับผลกระทบ จากภัยพิบัติ ภัยธรรมชาติ ภายในตำบลทั้ง ๘ หมู่	๓๐,๐๐๐	๓๐,๐๐๐	๓๐,๐๐๐	๓๐,๐๐๐	-	จำนวน ผู้ประสบภัย ที่ได้รับการ การ ช่วยเหลือ ช่วยเหลือ	ประชาชนที่ ได้รับความ เดือดร้อนจากภัย พิบัติ และภัย ธรรมชาติ ได้รับ การช่วยเหลือ	สำนักปลัด/ กอง สวัสดิการ สังคม
รวม ๒ โครงการ				๔๕,๐๐๐	๔๕,๐๐๐	๔๕,๐๐๐	๔๕,๐๐๐	-			

รายละเอียดโครงการพัฒนา
แผนพัฒนาท้องถิ่น (๒๕๖๑-๒๕๖๕)

แบบ ผ. ๐๒

องค์การบริหารส่วนตำบลโคกสนวน อำเภอขานี จังหวัดบุรีรัมย์

ก. ยุทธศาสตร์จังหวัดบุรีรัมย์ ยุทธศาสตร์ที่ ๑ บ้านเมืองน่าอยู่และคุณภาพชีวิตที่ดี

ข. ยุทธศาสตร์การพัฒนาขององค์การบริหารส่วนตำบลโคกสนวน

๓. ยุทธศาสตร์ บ้านเมืองน่าอยู่และการพัฒนาคุณภาพชีวิต

๓.๖ แผนงานการเกษตร

ที่	โครงการ	วัตถุประสงค์	เป้าหมาย (ผลผลิตของโครงการ)	งบประมาณและที่มา					ตัวชี้วัด (KPI)	ผลลัพธ์ที่คาดว่าจะได้รับ	หน่วยงาน รับผิดชอบหลัก
				๒๕๖๑ (บาท)	๒๕๖๒ (บาท)	๒๕๖๓ (บาท)	๒๕๖๔ (บาท)	๒๕๖๕ (บาท)			
๑	โครงการอนุรักษ์พันธุกรรมพืชอันเนื่องมาจากพระราชดำริสมเด็จพระเทพรัตนราชสุดาฯ สยามบรมราชกุมารี (ฐานทรัพยากรท้องถิ่น อพ.สธ.สถ.)	๑. เพื่อสนองพระราชดำริ สมเด็จพระเทพรัตนราชสุดาฯ สยามบรมราชกุมารี ๒. เพื่อดำเนินงานปกป้องทรัพยากรท้องถิ่น ๓. เพื่อจัดทำฐานข้อมูลทรัพยากรท้องถิ่น ตำบลโคกสนวน ๔. เพื่อจัดตั้ง “ศูนย์อนุรักษ์และพัฒนาทรัพยากรท้องถิ่น ตำบลโคกสนวน	๑. ผักอบรมเกษตรกรในหลักสูตรการอนุรักษ์พันธุพืชและภูมิปัญญา ๒. ถ่ายทอดเทคโนโลยีให้แก่ชุมชน ๓. พัฒนาจุดเรียนรู้ด้านการอนุรักษ์พันธุกรรม ๔. จัดทำฐานข้อมูลพันธุพืช	๒๐๐,๐๐๐	๒๐๐,๐๐๐	๒๐๐,๐๐๐	๒๐๐,๐๐๐	-	ข้าราชการ พนักงาน รัฐบาลกิจ พ่อค้า รัฐวิสาหกิจ ประชาชน เกษตรกร จ พ่อค้า ประชาชน เกษตรกร ในเขต ตำบล โลก สนวน ที่ เข้าร่วม โครงการ	ข้าราชการ พนักงาน รัฐบาลกิจ พ่อค้า ประชาชน เกษตรกร ได้รับการถ่ายทอด ความรู้ปลูกจิตสำนึก เรื่องการอนุรักษ์พันธุพืชและภูมิปัญญา มี ความรู้และตระหนัก ถึงการอนุรักษ์พันธุพืชและภูมิปัญญา โดยชุมชนเข้ามามี ส่วนร่วมจัดทำ แผนการอนุรักษ์พันธุพืชและภูมิปัญญา ท้องถิ่นในชุมชน	สำนักปลัด
รวม ๑ โครงการ				๒๐๐,๐๐๐	๒๐๐,๐๐๐	๒๐๐,๐๐๐	๒๐๐,๐๐๐	-			

บัญชีสรุปโครงการพัฒนาแผนพัฒนาท้องถิ่น (พ.ศ.๒๕๖๑-๒๕๖๕)

องค์การบริหารส่วนตำบลโคกสนวน อำเภอขามเฒ่า จังหวัดบุรีรัมย์

แบบ ผ. ๐๑

ยุทธศาสตร์	ปี ๒๕๖๑		ปี ๒๕๖๒		ปี ๒๕๖๓		ปี ๒๕๖๔		ปี ๒๕๖๕		รวมทั้ง ๕ ปี	
	โครงการ	งบประมาณ	โครงการ	งบประมาณ	โครงการ	งบประมาณ	โครงการ	งบประมาณ	โครงการ	งบประมาณ	โครงการ	งบประมาณ
๑) ยุทธศาสตร์การพัฒนาด้าน โครงสร้างพื้นฐานและแหล่งน้ำ												
๑.๑ แผนงานอุตสาหกรรมและการโยธา	-	-	๑	๑,๘๖๓,๐๐๐	-	-	-	-	-	-	๑	๑,๘๖๓,๐๐๐
รวม	-	-	๑	๑,๘๖๓,๐๐๐	-	-	-	-	-	-	๑	๑,๘๖๓,๐๐๐
๒) ยุทธศาสตร์การพัฒนาด้าน เศรษฐกิจ												
รวม	-	-	-	-	-	-	-	-	-	-	-	-
๓) ยุทธศาสตร์บ้านเมืองน่าอยู่และ การพัฒนาคุณภาพชีวิต												
รวม	-	-	-	-	-	-	-	-	-	-	-	-
รวมทั้ง ๓ ยุทธศาสตร์	*	*	๑	๑,๘๖๓,๐๐๐	*	*	*	*	*	*	๑	๑,๘๖๓,๐๐๐

รายละเอียดโครงการพัฒนา
แผนพัฒนาท้องถิ่น (๒๕๖๑-๒๕๖๕)

แบบ ผ. ๐๒ / ๑

องค์การบริหารส่วนตำบลโคกสนวน อำเภอขานี จังหวัดบุรีรัมย์

ก. ยุทธศาสตร์จังหวัดบุรีรัมย์ ยุทธศาสตร์ที่ ๒ การท่องเที่ยวและกีฬา

ข. ยุทธศาสตร์การพัฒนาขององค์การบริหารส่วนตำบลโคกสนวน

๑. ยุทธศาสตร์ การพัฒนาด้านโครงสร้างพื้นฐานและแหล่งน้ำ

๑.๑ แผนงานอุตสาหกรรมและการโยธา

ที่	โครงการ	วัตถุประสงค์	เป้าหมาย (ผลผลิตของโครงการ)	งบประมาณและที่มา					ตัวชี้วัด (KPI)	ผลลัพธ์ที่คาดว่าจะได้รับ	หน่วยงาน รับผิดชอบหลัก
				๒๕๖๑ (บาท)	๒๕๖๒ (บาท)	๒๕๖๓ (บาท)	๒๕๖๔ (บาท)	๒๕๖๕ (บาท)			
๑	* โครงการก่อสร้างระบบประปา ฝิวดินขนาดกลาง หมู่ที่ ๑ (X - ๒๗๑๔๓๒ , Y - ๑๖๓๒๑๓๖) (แผนฯ เดิมลำดับที่ ๔ หน้า ๑๐๖)	เพื่อให้ประชาชนมี น้ำอุปโภค บริโภค เพียงพอ	* ก่อสร้างระบบประปา หมู่บ้านขนาดกลาง หมู่ที่ ๑ จำนวน ๑ แห่ง	-	๑,๘๖๓,๐๐๐	-	-	-	จำนวน ครัวเรือนที่ ได้รับการ บริการ	ประชาชนมีน้ำ อุปโภค บริโภค เพียงพอ	*กรม ส่งเสริมการ ปกครอง ส่วนท้องถิ่น
รวม ๑ โครงการ				-	๑,๘๖๓,๐๐๐	-	-	-			

รายละเอียดโครงการพัฒนา เพิ่มเติม / เปลี่ยนแปลง ครั้งที่ ๑/๒๕๖๑
แผนพัฒนาท้องถิ่น (พ.ศ. ๒๕๖๑ – ๒๕๖๕)
ขององค์การบริหารส่วนตำบลโคกสนวน
(เปลี่ยนแปลง)

บัญชีสรุปโครงการพัฒนาแผนพัฒนาท้องถิ่น (พ.ศ.๒๕๖๑-๒๕๖๕)

องค์การบริหารส่วนตำบลโคกสนวน อำเภอขานี จังหวัดบุรีรัมย์

แบบ ผ. ๐๑

ยุทธศาสตร์	ปี ๒๕๖๑		ปี ๒๕๖๒		ปี ๒๕๖๓		ปี ๒๕๖๔		ปี ๒๕๖๕		รวมทั้ง ๕ ปี	
	โครงการ	งบประมาณ	โครงการ	งบประมาณ	โครงการ	งบประมาณ	โครงการ	งบประมาณ	โครงการ	งบประมาณ	โครงการ	งบประมาณ
๑) ยุทธศาสตร์การพัฒนาด้าน โครงสร้างพื้นฐานและแหล่งน้ำ												
๑.๑ แผนงานอุตสาหกรรมและการโยธา	๕	๔,๘๓๕,๐๐๐	-	-	-	-	-	-	-	-	๕	๔,๘๓๕,๐๐๐
รวม	๕	๔,๘๓๕,๐๐๐	-	-	-	-	-	-	-	-	๕	๔,๘๓๕,๐๐๐
๒) ยุทธศาสตร์การพัฒนาด้าน เศรษฐกิจ	-	-	-	-	-	-	-	-	-	-	-	-
รวม	-	-	-	-	-	-	-	-	-	-	-	-
๓) ยุทธศาสตร์บ้านเมืองน่าอยู่และ การพัฒนาคุณภาพชีวิต												
๓.๑ แผนงานการศาสนาวัฒนธรรมฯ	๒	๑๘๐,๐๐๐	๒	๑๘๐,๐๐๐	๒	๑๘๐,๐๐๐	๒	๑๘๐,๐๐๐	-	-	๘	๗๒๐,๐๐๐
รวม	๒	๑๘๐,๐๐๐	๒	๑๘๐,๐๐๐	๒	๑๘๐,๐๐๐	๒	๑๘๐,๐๐๐	-	-	๘	๗๒๐,๐๐๐
รวมทั้ง ๓ ยุทธศาสตร์	๑๑	๕,๐๑๕,๐๐๐	๒	๑๘๐,๐๐๐	๒	๑๘๐,๐๐๐	๒	๑๘๐,๐๐๐	*	*	๑๗	๕,๕๕๕,๐๐๐

**รายละเอียดโครงการพัฒนา
แผนพัฒนาท้องถิ่น (๒๕๖๑-๒๕๖๕)**

แบบ ผ. ๐๒

องค์การบริหารส่วนตำบลโคกสนวน อำเภอขานี จังหวัดบุรีรัมย์

ก. ยุทธศาสตร์จังหวัดบุรีรัมย์ ยุทธศาสตร์ที่ ๒ การท่องเที่ยวและกีฬา

ข. ยุทธศาสตร์การพัฒนาขององค์การบริหารส่วนตำบลโคกสนวน

๑. ยุทธศาสตร์ การพัฒนาโครงสร้างพื้นฐานและแหล่งน้ำ

๑.๑ แผนงาน อุทสาหกรรมและการโยธา

ที่	โครงการ	วัตถุประสงค์	เป้าหมาย (ผลผลิตของโครงการ)	งบประมาณและที่มา					ตัวชี้วัด (KPI)	ผลลัพธ์ที่คาดว่าจะได้รับ	หน่วยงานรับผิดชอบหลัก
				๒๕๖๑ (บาท)	๒๕๖๒ (บาท)	๒๕๖๓ (บาท)	๒๕๖๔ (บาท)	๒๕๖๕ (บาท)			
1	*โครงการก่อสร้างรางระบายน้ำคสล. ซอยอีสานเหนือ หมู่ที่ ๖ (X-๐๒๗๔๔๖๘, Y-๑๖๓๑๑๐๕) ถึง (X-๐๒๗๔๕๔๖, Y-๑๖๓๑๑๒๒) (แผนฯ เดิม ลำดับที่ ๒๘ หน้า ๕๘)	เพื่อป้องกัน ปัญหาน้ำท่วม ขัง	*ก่อสร้างรางระบายน้ำ คสล. ซอยอีสานเหนือหมู่ที่ ๖ ขนาดกว้าง ๐.๕๐ เมตร ยาว ๑๕๐ เมตร ลึกเฉลี่ย ๐.๕๐ เมตร พร้อมฝาราง คสล. กว้าง ๐.๔๐ เมตร ยาว ๐.๔๐ เมตร หนา ๐.๑๕ เมตร จำนวนทั้งสิ้น ๔๗๕ ฝ	*๔๓๔,๐๐๐	-	-	-	-	พื้นที่น้ำท่วม ขัง	ป้องกันปัญหาน้ำท่วมขัง	กองช่าง
๒	โครงการก่อสร้างถนนคสล.ซอย ระนามพลวง-กะลินทา หมู่ที่ 5 (X-๐๒๗๔๕๐๓, Y-๑๖๓๐๘๐๓) ถึง (X-๐๒๗๕๔๒๑, Y-๑๖๓๓๐๕๘) (แผนฯ เดิม ลำดับที่ ๒๔ หน้า ๕๖)	เพื่อให้ ประชาชน มี การคมนาคมที่ สะดวก	ก่อสร้างถนนคสล.ซอย ระนามพลวง-กะลินทา หมู่ที่ 5 (ช่วงที่ ๑) กว้าง ๕ เมตร ยาว ๑๖๐ เมตร หนา ๐.๑๕ เมตร ปริมาตรคอนกรีตไม่ น้อยกว่า ๘๐๐ ตร.ม. พร้อมลง หินคลุกไหล่ทางยาวรวม ๒๑๐ เมตร กว้าง ๐.๕๐ เมตร หนา เฉลี่ย ๐.๑๕ เมตร	*๖๐๓,๐๐๐	-	-	-	-	ความกว้าง ความยาว ของถนน	ประชาชนมี การคมนาคม ขนส่งที่สะดวก	กองช่าง

			<p>ปริมาณหินคลุกไม่น้อยกว่า ๑๕.๗๕ ลบ.ม.</p> <p>(ช่วงที่ ๒) กว้าง ๔ เมตร ยาว ๑๓๕ เมตร หน้า ๐.๑๕ เมตร ปริมาณคอนกรีตไม่น้อยกว่า ๕๔๐ ตร.ม. พร้อมลงหินคลุกไหล่ทาง ๒ ข้างๆละ ๐.๕๐ เมตร ปริมาณหินคลุกไม่น้อยกว่า ๒๐.๒๕ ลบ.ม.</p>								
๓	<p>โครงการก่อสร้างถนน คสล. ซอยสว่างถาวร (ช่วงต่อ) หมู่ที่ 2 (X-๐๒๗๑๖๘๕, Y-๑๖๓๒๗๕๓) ถึง (X-๐๒๗๑๕๔๘, Y-๑๖๓๒๗๕๖) (แผนฯ เดิม ลำดับที่ ๑๐ หน้า ๔๕)</p>	<p>เพื่อให้ประชาชน มีการคมนาคมที่สะดวก</p>	<p>*ก่อสร้างถนน คสล. ซอยสว่างถาวร (ช่วงต่อ) หมู่ที่ 2 ขนาดกว้าง ๓.๐๐ เมตร ยาว ๑๓๘ เมตร หน้า ๐.๑๕ เมตร ปริมาณคอนกรีตไม่น้อยกว่า ๔๑๔ ตารางเมตร</p>	*๑๗๗,๐๐๐	-	-	-	-	ความกว้าง ความยาว ของถนน	<p>ประชาชนมี การคมนาคม ขนส่งที่ สะดวก</p>	<p>กองช่าง</p>
๔	<p>โครงการก่อสร้างถนนคสล.ซอย สำนักสงฆ์ปราสาทโคกตะแบก หมู่ที่ 4 (X-๐๒๗๐๕๘๖, Y-๑๖๓๒๗๓๗) ถึง (X-๐๒๗๑๓๔๖, Y-๑๖๓๒๕๗๑) (แผนฯ เดิม ลำดับที่ ๒๐ หน้า ๕๔)</p>	<p>เพื่อให้ประชาชน มีการคมนาคมที่ สะดวก</p>	<p>ก่อสร้างถนนคสล.ซอยสำนักสงฆ์ปราสาทโคกตะแบก หมู่ที่ 4 กว้าง ๕ เมตร ยาว ๒๐๐ เมตร หน้า ๐.๑๕ เมตร ปริมาณคอนกรีตไม่น้อยกว่า ๑.๐๐๐ ตร.ม. พร้อมลงหินคลุกไหล่ทาง ๒ ข้างๆละ ๐.๕๐ เมตร ปริมาณหินคลุกไม่น้อยกว่า ๓๐.๐๐ ลบ.ม. และวางท่อระบายน้ำ คสล. Ø ๐.๔๐ เมตร จำนวน ๖ เมตร</p>	*๔๖๐,๐๐๐	-	-	-	-	ความกว้าง ความยาว ของถนน	<p>ประชาชนมี การคมนาคม ขนส่งที่สะดวก</p>	<p>กองช่าง</p>
๕	<p>โครงการก่อสร้างถนน คสล.ซอย</p>	<p>เพื่อให้</p>	<p>ก่อสร้างถนนคอนกรีตเสริม</p>	*๕๑๕,๐๐๐	-	-	-	-	ความกว้าง	<p>ประชาชนมี</p>	<p>กองช่าง</p>

	<p>สุขสำราญหมู่ที่ 2 (X- ๐๒๗๑๕๘๑ Y- ๑๖๓๓๐๑๑) ถึง (X- ๐๒๗๑๕๒๕ , Y- ๑๖๓๒๘๓๑) (แผนฯ เดิม ลำดับที่ ๑๑ หน้า ๕๐)</p>	<p>ประชาชนมี การคมนาคม ขนส่งที่สะดวก</p>	<p>เหล็กขอยสุขสำราญ หมู่ที่ ๒ ขนาดกว้าง ๕ เมตร ยาว ๓๗๓ เมตร หนา ๐.๑๕ เมตร ปริมาตรคอนกรีตไม่น้อยกว่า ๑,๘๖๕ ตร.ม.พร้อมลงหิน คลุกไหล่ทางสองข้างๆละ ๐.๕๐ เมตร ปริมาณหินคลุก ไม่น้อยกว่า ๔๔.๑๘ ลบ.ม. และวางท่อระบายน้ำ คสล. ขนาด Ø ๐.๘๐ เมตรจำนวน ๓๕ เมตร</p>						<p>ความยาว ของถนน</p>	<p>การคมนาคม ขนส่งที่สะดวก</p>	
๖	<p>โครงการก่อสร้างรางระบายน้ำคสล. สายสี่แยกปิ่นสยาม-หน้าวัดโลก สนวน หมู่ที่ 1 (X-๐๒๗๑๖๘๔ , Y-๑๖๓๒๐๘๓) ถึง (X-๐๒๗๑๗๘๔ , Y-๑๖๓๒๕๒๑) (แผนฯ เดิม ลำดับที่ ๓ หน้า ๔๖)</p>	<p>เพื่อป้องกัน ปัญหาน้ำท่วม ขัง</p>	<p>ก่อสร้างรางระบายน้ำขอยสาย สี่แยกปิ่นสยาม-หน้าวัดโลก สนวน หมู่ที่ ๑ ขนาดกว้าง ๐.๕๐ เมตร ยาว ๓๕๐ เมตร ลึกเฉลี่ย ๐.๕๐ เมตร พร้อมฝา ราง คสล.ขนาดความกว้าง ๐.๔๐ เมตร ยาว ๐.๔๐ เมตร หนา ๐.๑๕ เมตร จำนวน ๘๗๑ ฝา</p>	*๘๐๐,๐๐๐	-	-	-	-	<p>พื้นที่น้ำท่วม ขัง</p>	<p>ป้องกันปัญหา น้ำท่วมขัง</p>	<p>กองช่าง</p>
๗	<p>โครงการก่อสร้างรางระบายน้ำ คสล. ขอย ศาลาประชาคม-ศาลปู่ตา (ช่วงต่อ) หมู่ที่ 3 (X- ๐๒๗๒๓๗๗, Y- ๑๖๓๒๕๓๕) ถึง (X- ๐๒๗๒๓๑๑ Y- ๑๖๓๒๔๑๓) (แผนฯ เดิม ลำดับที่ ๑๕ หน้า ๕๒)</p>	<p>เพื่อป้องกันน้ำ ท่วมขัง</p>	<p>*ก่อสร้างรางระบายน้ำ คสล. สาย ศาลาประชาคม-ศาลปู่ตา ช่วงต่อ หมู่ที่ 3 ขนาดกว้าง ๐.๕๐ เมตร ยาว ๒๐๐ เมตร ลึกเฉลี่ย ๐.๕๐ เมตร พร้อมฝา ราง คสล. ขนาดความกว้าง ๐.๔๐ เมตร ยาว ๐.๔๐ เมตร หนา ๐.๑๕ เมตร จำนวน ๔๕๗ ฝา</p>	*๔๕๕,๐๐๐	-	-	-	-	<p>พื้นที่น้ำท่วม ขัง</p>	<p>ป้องกันปัญหา น้ำท่วมขัง</p>	<p>กองช่าง</p>

๘	โครงการก่อสร้างรางระบายน้ำคสล. ซอยศูนย์สาริต-คลองนกระสา หมู่ ที่ 5 (X- ๒๗๔๕๐๕, Y- ๑๖๓๐๖๐๒) ถึง (X- ๒๗๔๔๐๒, Y- ๑๖๓๐๔๒๔) (แผนฯ เดิม ลำดับที่ ๒๗ หน้า ๕๘)	เพื่อป้องกัน ปัญหาน้ำท่วม ชั่ง	ก่อสร้างรางระบายน้ำคสล. ซอยศูนย์สาริต-คลองน กระสา หมู่ที่ 5 หมู่ที่ 5 กว้าง ๐.๕๐ เมตร ยาว ๓๔๕ เมตร ลึกเฉลี่ย ๐.๕๐ เมตร พร้อมฝา ราง คสล. ขนาดความกว้าง ๐.๔๐ เมตร ยาว ๐.๔๐ เมตร หนา ๐.๑๕ เมตร จำนวน ๘๕๘ ฝา	*๑๘๕,๐๐๐	-	-	-	-	พื้นที่น้ำท่วม ชั่ง	ป้องกันปัญหา น้ำท่วมชั่ง	กองช่าง
๙	โครงการก่อสร้างถนนคสล.ซอย อีสานเหนือ หมู่ที่ 6 (X- ๒๗๔๕๔๖, Y - ๑๖๓๑๒๒๒) ถึง (X - ๒๗๔๘๐๒, Y - ๑๖๓๑๔๔๗) (แผนฯ เดิม ลำดับที่ ๓๑ หน้า ๕๙)	เพื่อให้ ประชาชน มี การคมนาคม ที่สะดวก	ก่อสร้างถนนคสล.ซอยอีสาน เหนือ หมู่ที่ 6 ขนาดกว้าง ๓.๕๐ ม. ยาว ๑๓๕ ม. หนา ๐.๑๕ ม. ปริมาตรคอนกรีตไม่ น้อยกว่า ๔๗๒.๕๐ ตร.ม.	*๒๐๒,๐๐๐	-	-	-	-	ความกว้าง ความยาว ของถนน	ประชาชนมี การคมนาคม ขนส่งที่สะดวก	กองช่าง
				๔,๘๓๕,๐๐๐	-	-	-	-			

รายละเอียดโครงการพัฒนา
แผนพัฒนาท้องถิ่น (๒๕๖๑-๒๕๖๕)

แบบ ผ. ๐๒

องค์การบริหารส่วนตำบลโคกสนวน อำเภอขำนิ จังหวัดบุรีรัมย์

ก. ยุทธศาสตร์จังหวัดบุรีรัมย์ ยุทธศาสตร์ที่ ๑ บ้านเมืองน่าอยู่และคุณภาพชีวิตที่ดี

ข. ยุทธศาสตร์การพัฒนาขององค์การบริหารส่วนตำบลโคกสนวน

๓. ยุทธศาสตร์ บ้านเมืองน่าอยู่และการพัฒนาคุณภาพชีวิต

๓.๑ แผนงานศาสนา วัฒนธรรม และนันทนาการ

ที่	โครงการ	วัตถุประสงค์	เป้าหมาย (ผลผลิตของโครงการ)	งบประมาณและที่มา					ตัวชี้วัด (KPI)	ผลลัพธ์ที่คาดว่าจะได้รับ	หน่วยงาน รับผิดชอบ หลัก
				๒๕๖๑ (บาท)	๒๕๖๒ (บาท)	๒๕๖๓ (บาท)	๒๕๖๔ (บาท)	๒๕๖๕ (บาท)			
๑	โครงการแข่งขันกีฬาเยาวชนและประชาชนด้านยาเสพติดระดับตำบล	เพื่อส่งเสริมสนับสนุนให้ประชาชนในตำบลหันมาเล่นกีฬา ใช้เวลาว่างให้เกิดประโยชน์ ห่างไกลยาเสพติด ทำให้มีสุขภาพกาย สุขภาพใจที่ดี และเกิดความสามัคคีในหมู่คณะ	จัดการแข่งขันกีฬาเยาวชนและประชาชนด้านยาเสพติด ระดับตำบล	๑๓๐,๐๐๐	๑๓๐,๐๐๐	๑๓๐,๐๐๐	๑๓๐,๐๐๐	-	ร้อยละ ๘๐ ของผู้เข้าร่วมโครงการ	ประชาชนในตำบลหันมาเล่นกีฬา ใช้เวลาว่างให้เกิดประโยชน์ ห่างไกลยาเสพติด ทำให้มีสุขภาพกาย สุขภาพใจที่ดี และเกิดความสามัคคีในหมู่คณะ	กองการศึกษาฯ
๒	โครงการแข่งขัน “กีฬาขำนิเกมส์ ด้านยาเสพติด”	เพื่อส่งเสริมสนับสนุนให้นักกีฬาในตำบลได้แข่งขันในระดับที่สูงขึ้น	เข้าร่วมการแข่งขัน “กีฬาขำนิเกมส์ ด้านยาเสพติด”	๕๐,๐๐๐	๕๐,๐๐๐	๕๐,๐๐๐	๕๐,๐๐๐	-	ร้อยละ ๘๐ ของผู้เข้าร่วมโครงการ	ประชาชนมีสุขภาพที่แข็งแรง และเกิดความสามัคคีในหมู่คณะ	กองการศึกษาฯ
รวม ๒ โครงการ				๑๘๐,๐๐๐	๑๘๐,๐๐๐	๑๘๐,๐๐๐	๑๘๐,๐๐๐	-			

บัญชีสรุปโครงการพัฒนาแผนพัฒนาท้องถิ่น (พ.ศ.๒๕๖๑-๒๕๖๕)

องค์การบริหารส่วนตำบลโคกสนวน อำเภอขามเฒ่า จังหวัดบุรีรัมย์

แบบ ผ. ๐๑

ยุทธศาสตร์	ปี ๒๕๖๑		ปี ๒๕๖๒		ปี ๒๕๖๓		ปี ๒๕๖๔		ปี ๒๕๖๕		รวมทั้ง ๕ ปี	
	โครงการ	งบประมาณ	โครงการ	งบประมาณ	โครงการ	งบประมาณ	โครงการ	งบประมาณ	โครงการ	งบประมาณ	โครงการ	งบประมาณ
๑) ยุทธศาสตร์การพัฒนาด้าน โครงสร้างพื้นฐานและแหล่งน้ำ												
๑.๑ แผนงานเคหะและชุมชน	-	-	๑	๑,๕๒๕,๐๐๐	-	-	-	-	-	-	๑	๑,๕๒๕,๐๐๐
๑.๒ แผนงานการศึกษา	-	-	๑	๓,๐๐๐,๐๐๐	-	-	-	-	-	-	๑	๓,๐๐๐,๐๐๐
๑.๓ แผนงานศาสนา วัฒนธรรมฯ	-	-	๑	๑,๑๗๗,๐๐๐	-	-	-	-	-	-	๑	๑,๑๗๗,๐๐๐
รวม	-	-	๓	๖,๑๐๒,๐๐๐	-	-	-	-	-	-	๓	๖,๑๐๒,๐๐๐
๒) ยุทธศาสตร์การพัฒนาด้าน เศรษฐกิจ	-	-	-	-	-	-	-	-	-	-	-	-
รวม	-	-	-	-	-	-	-	-	-	-	-	-
๓) ยุทธศาสตร์บ้านเมืองน่าอยู่และ การพัฒนาคุณภาพชีวิต	-	-	-	-	-	-	-	-	-	-	-	-
รวม	-	-	-	-	-	-	-	-	-	-	-	-
รวมทั้ง ๓ ยุทธศาสตร์	=	=	๓	๖,๑๐๒,๐๐๐	=	=	=	=	=	=	๓	๖,๑๐๒,๐๐๐

รายละเอียดโครงการพัฒนา
แผนพัฒนาท้องถิ่น (๒๕๖๑-๒๕๖๕)

แบบ ผ. ๐๒/๑

สำหรับ โครงการที่เกินศักยภาพขององค์กรปกครองส่วนท้องถิ่น
องค์การบริหารส่วนตำบลโคกสนวน อำเภอขานี จังหวัดบุรีรัมย์

- ก. ยุทธศาสตร์จังหวัดบุรีรัมย์ ยุทธศาสตร์ที่ ๒ การท่องเที่ยวและกีฬา
- ข. ยุทธศาสตร์การพัฒนาขององค์การบริหารส่วนตำบลโคกสนวน
๑. ยุทธศาสตร์ การพัฒนาโครงสร้างพื้นฐานและแหล่งน้ำ
- ๑.๑ แผนงานอุตสาหกรรมและการโยธา

ที่	โครงการ	วัตถุประสงค์	เป้าหมาย (ผลผลิตของโครงการ)	งบประมาณและที่มา					ตัวชี้วัด (KPI)	ผลลัพธ์ที่คาดว่าจะได้รับ	หน่วยงาน รับผิดชอบหลัก
				๒๕๖๑ (บาท)	๒๕๖๒ (บาท)	๒๕๖๓ (บาท)	๒๕๖๔ (บาท)	๒๕๖๕ (บาท)			
๑	* โครงการก่อสร้างระบบประปาหมู่บ้านแบบบาดาลขนาดกลาง หมู่ที่ ๒ (X - ๐๒๓๑๓๖๓ , Y - ๑๖๓๓๐๕๑) (แผนฯ เดิมลำดับที่ ๓ หน้า ๑๐๖)	เพื่อให้ประชาชนมีน้ำอุปโภคบริโภคเพียงพอ	ก่อสร้างระบบประปาหมู่บ้านแบบบาดาลขนาดกลาง หมู่ที่ ๒ จำนวน ๑ แห่ง	-	๑,๕๒๕,๐๐๐	-	-	-	จำนวนครัวเรือนที่ได้รับการบริการ	ประชาชนมีน้ำอุปโภคบริโภคเพียงพอ	ขอรับงบฯ อุดหนุนจากกรมส่งเสริมการปกครองส่วนท้องถิ่น
รวม ๑ โครงการ				-	๑,๕๒๕,๐๐๐	-	-	-			

รายละเอียดโครงการพัฒนา
แผนพัฒนาท้องถิ่น (๒๕๖๑-๒๕๖๕)

แบบ ผ. ๐๒/๑

สำหรับ โครงการที่เกินศักยภาพขององค์กรปกครองส่วนท้องถิ่น
องค์การบริหารส่วนตำบลโคกสนวน อำเภอขามิ จังหวัดบุรีรัมย์

- ก. ยุทธศาสตร์จังหวัดบุรีรัมย์ ยุทธศาสตร์ที่ ๒ การท่องเที่ยวและกีฬา
ข. ยุทธศาสตร์การพัฒนาขององค์การบริหารส่วนตำบลโคกสนวน
๑. ยุทธศาสตร์ การพัฒนาโครงสร้างพื้นฐานและแหล่งน้ำ
๑.๒ แผนงานการศึกษา

ที่	โครงการ	วัตถุประสงค์	เป้าหมาย (ผลผลิตของโครงการ)	งบประมาณและที่มา					ตัวชี้วัด (KPI)	ผลลัพธ์ที่คาดว่าจะได้รับ	หน่วยงาน รับผิดชอบหลัก
				๒๕๖๑ (บาท)	๒๕๖๒ (บาท)	๒๕๖๓ (บาท)	๒๕๖๔ (บาท)	๒๕๖๕ (บาท)			
๑	โครงการก่อสร้างศูนย์พัฒนาเด็กเล็ก อบต. โคกสนวน (X - ๒๓๑๓๔๖ , Y - ๑๖๓๒๑๖๖) (แผนฯ เดิมลำดับที่ ๑ หน้า ๑๐๕)	เพื่อให้มี สถานที่ เพียงพอ สำหรับใช้ใ การเรียนการ สอนเด็กก่อน วัยเรียน	ก่อสร้างศูนย์พัฒนาเด็กเล็ก อบต. โคกสนวน จำนวน ๑ หลัง	-	๓,๐๐๐,๐๐๐	-	-	-	จำนวนศูนย์ พัฒนาเด็ก เล็ก อบต. โคกสนวน	มีสถานที่ เพียงพอ สำหรับในการ เรียนการสอน เด็กก่อนวัย เรียน	กรมส่งเสริม การปกครอง ส่วนท้องถิ่น
รวม ๑ โครงการ				-	๓,๐๐๐,๐๐๐	-	-	-	-	-	-

รายละเอียดโครงการพัฒนา
แผนพัฒนาท้องถิ่น (๒๕๖๑-๒๕๖๕)

แบบ ผ. ๐๒/๑

สำหรับ โครงการที่เกินศักยภาพขององค์กรปกครองส่วนท้องถิ่น
องค์การบริหารส่วนตำบลโคกสนวน อำเภอขานี จังหวัดบุรีรัมย์

ก. ยุทธศาสตร์จังหวัดบุรีรัมย์ ยุทธศาสตร์ที่ ๒ การท่องเที่ยวและกีฬา

ข. ยุทธศาสตร์การพัฒนาขององค์การบริหารส่วนตำบลโคกสนวน

๑. ยุทธศาสตร์ การพัฒนาโครงสร้างพื้นฐานและแหล่งน้ำ

๑.๓ แผนงานศาสนาวัฒนธรรมและนันทนาการ

ที่	โครงการ	วัตถุประสงค์	เป้าหมาย (ผลผลิตของโครงการ)	งบประมาณและที่มา					ตัวชี้วัด (KPI)	ผลลัพธ์ที่คาดว่าจะได้รับ	หน่วยงาน รับผิดชอบหลัก
				๒๕๖๑ (บาท)	๒๕๖๒ (บาท)	๒๕๖๓ (บาท)	๒๕๖๔ (บาท)	๒๕๖๕ (บาท)			
๑	* โครงการก่อสร้างสนามกีฬา เอนกประสงค์ หมู่ที่ ๑ (X - ๒๓๑๒๖๖ , Y - ๑๖๓๑๘๗๖) (แผนฯ เดิมลำดับที่ ๒ หน้า ๑๐๕)	เพื่อให้ ประชาชนมี สนามกีฬาใช้ สำหรับออกกำลังกาย	ก่อสร้างสนามกีฬา เอนกประสงค์ หมู่ที่ ๑ จำนวน ๑ แห่ง ตามแบบ อบต. กำหนด	-	๑,๑๗๗,๐๐๐	-	-	-	จำนวน ประชาชนผู้ ออกกำลังกาย	ประชาชนมี สนามกีฬาใช้ สำหรับออก กำลังกาย	กรมส่งเสริม การปกครอง ส่วนท้องถิ่น
รวม ๑ โครงการ				-	๑,๑๗๗,๐๐๐	-	-	-	-	-	-

บัญชีครุภัณฑ์

แผนพัฒนาท้องถิ่น (พ.ศ. ๒๕๖๑ – ๒๕๖๕)

แบบ ผ. ๐๓

องค์การบริหารส่วนตำบลโคกสนวน อำเภอขำนิ จังหวัดบุรีรัมย์

ที่	แผนงาน	หมวด	ประเภท	เป้าหมาย (ผลผลิตของ ครุภัณฑ์)	งบประมาณและที่มา					หน่วยงาน รับผิดชอบหลัก
					๒๕๖๑ (บาท)	๒๕๖๒ (บาท)	๒๕๖๓ (บาท)	๒๕๖๔ (บาท)	๒๕๖๕ (บาท)	
๑	บริหารงานทั่วไป	ค่าครุภัณฑ์	ครุภัณฑ์เครื่องดับเพลิง	จัดซื้อท่อคูณ้ำ จำนวน ๑ ชุด	๑๕,๐๐๐	-	-	-	-	สำนักปลัด
๒	บริหารงานทั่วไป	ค่าครุภัณฑ์	ครุภัณฑ์ยานพาหนะ และขนส่ง	จัดซื้อรถ จักรยานยนต์ขนาด ๑๑๐ ซีซี แบบเกียร์ ธรรมดา ตามบัญชี มาตรฐานครุภัณฑ์ จำนวน ๑ คัน	-	๔๐,๘๐๐	-	-	-	สำนักปลัด
๓	บริหารงานทั่วไป	ค่าครุภัณฑ์	ครุภัณฑ์การเกษตร	จัดซื้อเครื่องพ่น หมอกควัน จำนวน ๑ ชุด	๑๐๐,๐๐๐	-	-	-	-	สำนักปลัด
๔	บริหารงานทั่วไป	ค่าครุภัณฑ์	ครุภัณฑ์สำนักงาน	จัดซื้อโพลีเอทิลีน-แท่น บรรจุยา จำนวน ๒ ตัว	๒๐,๐๐๐	-	-	-	-	สำนักปลัด
๕	บริหารงานทั่วไป	ค่าครุภัณฑ์	ครุภัณฑ์สำนักงาน	จัดซื้อโต๊ะพับ โฟมเก้าอี้ จำนวน ๑๐ ตัว	๒๕,๐๐๐	-	-	-	-	สำนักปลัด
๖	บริหารงานทั่วไป	ค่าครุภัณฑ์	ครุภัณฑ์สำนักงาน	จัดซื้อตู้เหล็กเก็บ เอกสาร แบบสอง บานประตู จำนวน ๓ ตัว	๒๔,๐๐๐	-	-	-	-	สำนักปลัด

๗	บริหารงานทั่วไป	ค่าครุภัณฑ์	ครุภัณฑ์สำนักงาน	จัดซื้อเก้าอี้บุวม จำนวน ๑๐๐ ตัว	๑๐๐,๐๐๐	-	-	-	-	สำนักปลัด
๘	บริหารงานทั่วไป	ค่าครุภัณฑ์	ครุภัณฑ์สำนักงาน	จัดซื้อโต๊ะประชุม สภา จำนวน ๖ ตัว	๓๐,๐๐๐	-	-	-	-	สำนักปลัด
๙	บริหารงานทั่วไป	ค่าครุภัณฑ์	ครุภัณฑ์สำนักงาน	จัดซื้อเก้าอี้ล้อเลื่อน จำนวน ๔ ตัว	๑๐,๐๐๐	-	-	-	-	สำนักปลัด
๑๐	บริหารงานทั่วไป	ค่าครุภัณฑ์	ครุภัณฑ์สำนักงาน	จัดซื้อตู้เหล็กเก็บ เอกสาร แบบสอง บานประตู จำนวน ๑ ตัว	๘,๐๐๐	-	-	-	-	กองคลัง
๑๑	บริหารงานทั่วไป	ค่าครุภัณฑ์	ครุภัณฑ์คอมพิวเตอร์	จัดซื้อคอมพิวเตอร์ สำหรับงาน ประมวลผล แบบที่๑ จำนวน ๑ ชุด	๒๒,๐๐๐	-	-	-	-	สำนักปลัด
๑๒	บริหารงานทั่วไป	ค่าครุภัณฑ์	ครุภัณฑ์คอมพิวเตอร์	จัดซื้อเครื่องพิมพ์ ชนิดเลเซอร์ หรือ ชนิดแอล อี ดี ขาวดำ ชนิด Network แบบที่ ๑ จำนวน ๒ เครื่อง	๑๕,๘๐๐	-	-	-	-	สำนักปลัด
๑๓	บริหารงานทั่วไป	ค่าครุภัณฑ์	ครุภัณฑ์คอมพิวเตอร์	จัดซื้อเครื่องพิมพ์ เอกสาร Multifunction แบบ ฉีดหมึก(inkjet) จำนวน ๑ เครื่อง	๗,๗๐๐	-	-	-	-	กองคลัง
๑๔	บริหารงานทั่วไป	ค่าครุภัณฑ์	ครุภัณฑ์โฆษณาและ เผยแพร่	จัดซื้อโทรทัศน์ แอลอีดี (Led Tv) ขนาด ๔๐ นิ้วจำนวน ๑ เครื่อง	๑๕,๐๐๐	-	-	-	-	สำนักปลัด
๑๕	บริหารงานทั่วไป	ค่าครุภัณฑ์	ครุภัณฑ์งานบ้านงาน	จัดซื้อถังต้มน้ำไฟฟ้า	๒๕,๐๐๐	-	-	-	-	สำนักปลัด

			ครัว	ขนาดไม่น้อยกว่า ๒๐ ลิตร จำนวน ๑ ตัว						
๑๖	บริหารงานทั่วไป	ค่าครุภัณฑ์	ครุภัณฑ์งานบ้านงาน ครัว	จัดซื้อเครื่องตัดหญ้า แบบช้ออ่อน จำนวน ๑ ตัว	๑๑,๐๐๐	-	-	-	-	สำนักปลัด
๑๗	บริหารงานทั่วไป	ค่าครุภัณฑ์	ครุภัณฑ์อื่นๆ	จัดซื้อเต็นท์ผ้าใบ ขนาด ๕ x ๑๐ เมตร จำนวน ๔ หลัง	๒๐๐,๐๐๐	-	-	-	-	สำนักปลัด
๑๘	บริหารงานทั่วไป	ค่าครุภัณฑ์	ครุภัณฑ์อื่นๆ	จัดซื้อเต็นท์ผ้าใบ แบบพับได้ ขนาด ๓ x ๓ เมตร จำนวน ๔ หลัง	๑๐,๐๐๐	-	-	-	-	สำนักปลัด
รวม ๑๘ รายการ					๖๓๘,๕๐๐	๔๐,๘๐๐	-	-	-	

บัญชีครุภัณฑ์

แผนพัฒนาท้องถิ่น (พ.ศ. ๒๕๖๑ – ๒๕๖๕)

แบบ ผ. ๐๓

องค์การบริหารส่วนตำบลโคกสนวน อำเภอขานี จังหวัดบุรีรัมย์

ที่	แผนงาน	หมวด	ประเภท	เป้าหมาย (ผลผลิตของ ครุภัณฑ์)	งบประมาณและที่มา					หน่วยงาน รับผิดชอบหลัก
					๒๕๖๑ (บาท)	๒๕๖๒ (บาท)	๒๕๖๓ (บาท)	๒๕๖๔ (บาท)	๒๕๖๕ (บาท)	
๑	การศึกษา	ค่าครุภัณฑ์	ครุภัณฑ์สำนักงาน	จัดซื้อเก้าอี้สำนักงาน จำนวน ๓ ตัว	๗,๕๐๐	-	-	-	-	กองการศึกษาฯ
๒	การศึกษา	ค่าครุภัณฑ์	ครุภัณฑ์สำนักงาน	จัดซื้อชั้นวางเพิ่ม เอกสาร แบบสองชั้น จำนวน ๓ ตัว	๑๐,๕๐๐	-	-	-	--	กองการศึกษาฯ
๓	การศึกษา	ค่าครุภัณฑ์	ครุภัณฑ์สำนักงาน	จัดซื้อโต๊ะทำงาน ชนิดเหล็กแบบมี กระจกจำนวน ๓ ตัว	๒๕,๕๐๐	-	-	-	-	กองการศึกษาฯ
๔	การศึกษา	ค่าครุภัณฑ์	ครุภัณฑ์สำนักงาน	จัดซื้อโต๊ะ รับประทานอาหาร ศูนย์พัฒนาเด็กเล็ก จำนวน ๔ ชุด	๑๘,๐๐๐	-	-	-	-	กองการศึกษาฯ
๕	การศึกษา	ค่าครุภัณฑ์	ครุภัณฑ์สำนักงาน	จัดซื้อตู้เหล็กเก็บ เอกสาร แบบสอง บานประตู จำนวน ๒ ตัว	๑๖,๐๐๐	-	-	-	-	กองการศึกษาฯ
๖	การศึกษา	ค่าครุภัณฑ์	ครุภัณฑ์โฆษณาและ เผยแพร่	จัดซื้อโทรทัศน์ แอลอีดี (Led Tv) ขนาด ๓๒ นิ้ว	๑๓,๐๐๐	-	-	-	-	กองการศึกษาฯ

				จำนวน ๑ เครื่อง						
				รวม ๖ รายการ	๕๐,๕๐๐	-	-	-	-	

บัญชีครุภัณฑ์

แผนพัฒนาท้องถิ่น (พ.ศ. ๒๕๖๑ – ๒๕๖๕)

แบบ ผ. ๐๓

องค์การบริหารส่วนตำบลโคกสนวน อำเภอขำนิ จังหวัดบุรีรัมย์

ที่	แผนงาน	หมวด	ประเภท	เป้าหมาย (ผลผลิตของ ครุภัณฑ์)	งบประมาณและที่มา					หน่วยงาน รับผิดชอบหลัก
					๒๕๖๑ (บาท)	๒๕๖๒ (บาท)	๒๕๖๓ (บาท)	๒๕๖๔ (บาท)	๒๕๖๕ (บาท)	
๑	สาธารณสุข	ค่าครุภัณฑ์	ครุภัณฑ์ยานพาหนะ และขนส่ง	จัดซื้อรถพยาบาล ลูกเดิน(รถกระบะ) จำนวน ๑ คัน	๑,๐๐๐,๐๐๐	-	-	-	-	สำนักปลัด
				รวม ๑ รายการ	๑,๐๐๐,๐๐๐	-	-	-	-	

รายละเอียดโครงการพัฒนา เพิ่มเติม / เปลี่ยนแปลง ครั้งที่ ๒/๒๕๖๑
แผนพัฒนาท้องถิ่น (พ.ศ. ๒๕๖๑ – ๒๕๖๕)
ขององค์การบริหารส่วนตำบลโคกสนวน
(เพิ่มเติม)

บัญชีสรุปโครงการพัฒนาแผนพัฒนาท้องถิ่น (พ.ศ.๒๕๖๑-๒๕๖๕)
องค์การบริหารส่วนตำบลโคกสนวน อำเภอขำนิ จังหวัดบุรีรัมย์

แบบ ผ. ๐๑

ยุทธศาสตร์	ปี ๒๕๖๑		ปี ๒๕๖๒		ปี ๒๕๖๓		ปี ๒๕๖๔		ปี ๒๕๖๕		รวมทั้ง ๕ ปี	
	โครงการ	งบประมาณ	โครงการ	งบประมาณ	โครงการ	งบประมาณ	โครงการ	งบประมาณ	โครงการ	งบประมาณ	โครงการ	งบประมาณ
๑) ยุทธศาสตร์การพัฒนาด้าน โครงสร้างพื้นฐานและแหล่งน้ำ												
๑.๑ แผนงานอุตสาหกรรมและการโยธา	๔	๕๐๑,๐๐๐	-	-	-	-	-	-	-	-	๔	๕๐๑,๐๐๐
๑.๒ แผนงานการศึกษา	-	-	๓	๔๒๐,๐๐๐	-	-	-	-	-	-	๓	๔๒๐,๐๐๐
รวม	๔	๕๐๑,๐๐๐	๓	๔๒๐,๐๐๐	-	-	-	-	-	-	๗	๑,๓๒๑,๐๐๐
๒) ยุทธศาสตร์การพัฒนาด้าน เศรษฐกิจ												
รวม	-	-	-	-	-	-	-	-	-	-	-	-
๔) ยุทธศาสตร์บ้านเมืองน่าอยู่และ การพัฒนาคุณภาพชีวิต												
๓.๑ แผนงานบริหารงานทั่วไป	-	-	๑	๒๐,๐๐๐	๑	๒๐,๐๐๐	๑	๒๐,๐๐๐	-	-	๓	๖๐,๐๐๐
๓.๒ แผนงานสังคมสงเคราะห์	-	-	๔	๕๕,๐๑๐	๔	๕๕,๐๑๐	๔	๕๕,๐๑๐	-	-	๑๒	๒๗๕,๐๓๐
๓.๓ แผนงานการศึกษา	๒	๕๕,๐๐๐	๔	๑๑๕,๐๐๐	๔	๑๑๕,๐๐๐	๓	๘๕,๐๑๐	-	-	๑๓	๓๗๐,๐๐๐
รวม	๒	๕๕,๐๐๐	๙	๒๙๐,๐๑๐	๙	๒๙๐,๐๑๐	๘	๒๐๐,๐๒๐	-	-	๒๘	๙๒๕,๐๓๐

รวมทั้ง ๓ ยุทธศาสตร์	๖	๕๕๖,๐๐๐	๑๒	๖๕๐,๐๑๐	๕	๒๓๐,๐๑๐	๘	๒๐๐,๐๒๐	*	*	๓๕	๒,๐๓๖,๐๓๐
----------------------	---	---------	----	---------	---	---------	---	---------	---	---	----	-----------

รายละเอียดโครงการพัฒนา
แผนพัฒนาท้องถิ่น (๒๕๖๑-๒๕๖๕)

แบบ ผ. ๐๒

องค์การบริหารส่วนตำบลโคกสนวน อำเภอขานี จังหวัดบุรีรัมย์

ก. ยุทธศาสตร์จังหวัดบุรีรัมย์ ยุทธศาสตร์ที่ ๒ การท่องเที่ยวและกีฬา

ข. ยุทธศาสตร์การพัฒนาขององค์การบริหารส่วนตำบลโคกสนวน

๑. ยุทธศาสตร์ การพัฒนาโครงสร้างพื้นฐานและแหล่งน้ำ

๑.๑ แผนงานอุตสาหกรรมและการโยธา

ที่	โครงการ	วัตถุประสงค์	เป้าหมาย (ผลผลิตของโครงการ)	งบประมาณและที่มา					ตัวชี้วัด (KPI)	ผลลัพธ์ที่คาดว่าจะได้รับ	หน่วยงานรับผิดชอบหลัก
				๒๕๖๑ (บาท)	๒๕๖๒ (บาท)	๒๕๖๓ (บาท)	๒๕๖๔ (บาท)	๒๕๖๕ (บาท)			
๑	โครงการซ่อมแซมโรงจอดรถ หมู่ที่ ๑ (X-๐๒๓๑๔๓๘,Y-๑๖๓๒๑๖๔)	เพื่อยืดอายุการใช้งาน โครงหลังคา โรงรถ ๒ ให้ ใช้งานได้ยาวนาน ขึ้น	ทาสีโครงหลังคาโรงจอดรถ ๒	๓๔,๐๐๐	-	-	-	-	โครงหลังคา รถ ๒	โครงหลังคา โรงรถ ๒ ใช้ งานได้นาน ขึ้น	กองช่าง
๒	โครงการก่อสร้างรั้วที่ทำการ องค์การบริหารส่วนตำบลโคก สนวน หมู่ที่ ๑	เพื่อความเป็น ระเบียบ เรียบร้อยของ	ก่อสร้างรั้วที่ทำการองค์การ บริหารส่วนตำบลโคก สนวนขนาดความยาวช่อง	๓๒๐,๐๐๐	-	-	-	-	ความกว้าง ความยาว ความสูง	อบต.โคก สนวนมีรั้วกัน ทั้งสี่ด้าน ทำ	กองช่าง

	(X-๐๒๗๑๕๑๑, Y-๑๖๓๒๑๖๖) ถึง (X-๐๒๗๑๓๕๔, Y-๑๖๓๒๑๘๑)	อบต. และ รักษาความ ปลอดภัยกับ ทรัพย์สินของ ทางราชการ	ละ ๒.๕๐ เมตร กว้าง ๒.๒๐ เมตร จำนวน ๔๕ ช่อง ความยาวรวม ๑๑๒.๕๐ เมตร						และจำนวน ช่องของรั้ว	ให้เกิดความ ความ ปลอดภัยกับ ทรัพย์สินของ ทางราชการ	
๓	โครงการซ่อมแซมรั้วที่ทำการ องค์การบริหารส่วนตำบลโลก สนวน หมู่ที่ ๑ (X-๐๒๗๑๕๑๑, Y-๑๖๓๒๑๖๖) ถึง (X-๐๒๗๑๓๕๔, Y-๑๖๓๒๑๘๑)	เพื่อยืดอายุ การใช้งานรั้ว ที่ทำการ องค์การ บริหารส่วน ตำบลโลก สนวน ให้ใช้ งานได้นาน ขึ้น	ทาสีรั้วสำนักงาน ขนาด ความกว้าง ๒.๕๐ เมตร สูง ๒.๒๐ เมตร จำนวน ๑๓๕ ช่อง ความยาวรวม ๓๓๗.๕๐ เมตร	๖๔,๐๐๐	-	-	-	-	ความกว้าง ความยาว ความสูง และจำนวน ช่องของรั้ว ที่ทาสี	รั้วที่ทำการ องค์การ บริหารส่วน ตำบลโลก สนวน ใช้งาน ได้นานขึ้น	กองช่าง
๔	โครงการต่อเติมอาคาร เอนกประสงค์(ห้องพัสดุ) และต่อ เติมโรงจอดรถ ๑ หมู่ที่ ๑ (X-๐๒๗๑๔๖๕, Y-๑๖๓๒๑๕๔)	เพื่อให้อาคาร เอนกประสงค์ ใช้งานได้ดี ดั้งเดิม และมี สถานที่จอด รถจักรยานและ รถบรรทุกน้ำ	ต่อเติมอาคารเอนกประสงค์ (ห้องพัสดุ) ขนาดความ กว้าง ๓.๕๐ เมตร ยาว ๑๒ เมตร คิดเป็นพื้นที่ไม่น้อย กว่า ๔๒ ตารางเมตร และ ต่อเติมโรงจอดรถ ๑ ขนาด ความกว้าง ๓.๕๐ เมตร ยาว ๑๗.๕๐ เมตร คิดเป็นพื้นที่ ไม่น้อยกว่า ๖๑.๒๕ ตารางเมตร	๔๘๓,๐๐๐	-	-	-	-	อาคาร เอนกประส งค์(ห้อง พัสดุ)และ โรงจอดรถ	อาคาร เอนกประสงค์ ใช้งานได้ดี ดั้งเดิม และมี สถานที่จอด รถจักรยานและ รถบรรทุกน้ำ เป็นสัดส่วน	กองช่าง
รวม ๔ โครงการ				๕๐๑,๐๐๐	-	-	-				

รายละเอียดโครงการพัฒนา
แผนพัฒนาท้องถิ่น (๒๕๖๑-๒๕๖๕)

แบบ ผ. ๐๒

องค์การบริหารส่วนตำบลโคกสนวน อำเภอขำนิ จังหวัดบุรีรัมย์

ก. ยุทธศาสตร์จังหวัดบุรีรัมย์ ยุทธศาสตร์ที่ ๒ การท่องเที่ยวและกีฬา

ข. ยุทธศาสตร์การพัฒนาขององค์การบริหารส่วนตำบลโคกสนวน

๑. ยุทธศาสตร์ การพัฒนาโครงสร้างพื้นฐานและแหล่งน้ำ

๑.๒ แผนงานการศึกษา

ที่	โครงการ	วัตถุประสงค์	เป้าหมาย (ผลผลิตของโครงการ)	งบประมาณและที่มา					ตัวชี้วัด (KPI)	ผลลัพธ์ที่คาดว่าจะได้รับ	หน่วยงานรับผิดชอบหลัก
				๒๕๖๑ (บาท)	๒๕๖๒ (บาท)	๒๕๖๓ (บาท)	๒๕๖๔ (บาท)	๒๕๖๕ (บาท)			
๑	โครงการซ่อมแซมสนามเด็กเล่น ศูนย์พัฒนาเด็กเล็ก อบต. โลก สนวน (X-๐๒๓๑๓๖๒, Y-๑๖๓๒๑๓๒)	เพื่อส่งเสริม พัฒนาการ ของเด็ก และ ปรับปรุง เครื่องเล่น คงทนถาวร และป้องกัน อันตรายที่เกิด จากเครื่องเล่น	ซ่อมแซมสนามเด็กเล่น เททรายเพิ่ม, ยึดเครื่องเล่น , ทาสีเครื่องเล่นใหม่	-	๑๐๐,๐๐๐	-	-	-	ร้อยละ ๑๐๐ ของเด็ก นักเรียนได้ เล่นสนาม เด็กเล่น	ส่งเสริม พัฒนาการ ของเด็ก นักเรียน	กอง การศึกษาฯ
๒	โครงการซ่อมแซมประตูเปิด -	เพื่อเป็นการ	ซ่อมแซมประตูทางเข้า	-	๓๐,๐๐๐	-	-	-	ประชาชน	ประตูทางเข้า	กอง

	เปิด ทางเข้าศูนย์พัฒนาเด็กเล็ก อบต. โลกสวน (X-๐๒๗๑๓๘๘,Y-๑๖๓๒๑๑๕)	รักษาสมบัติ ของทาง ราชการให้อยู่ ในสภาพที่ สามารถใช้ การได้ และ สามารถเปิด- ปิดได้	ศูนย์พัฒนาเด็กเล็กให้ สามารถเปิด-ปิดได้						ผู้ปกครอง ใช้ประตู ทางเข้า- ออก ศูนย์ พัฒนาเด็ก เล็ก	ศูนย์พัฒนา เด็กเล็กให้ สามารถเปิด- ปิดได้	การศึกษาฯ
๓	โครงการซ่อมแซมอาคารเรียน ศูนย์พัฒนาเด็กเล็กอบต. โลก สวน (X-๐๒๗๑๓๗๓,Y-๑๖๓๒๑๕๒)	เพื่อซ่อมแซม อาคารศูนย์ พัฒนาเด็กเล็ก ที่ชำรุด ให้อยู่ ในสภาพที่ดี ปลอดภัยใน การเรียนการ สอน น่าอยู่น่า เรียน	ซ่อมแซมอาคารเรียนศูนย์ พัฒนาเด็กเล็กตำบล โลก สวน	-	๒๕๐,๐๐๐	-	-	-	เรียนศูนย์ พัฒนาเด็ก เล็กตำบล โลกสวน มีความ มั่นคงเกิด ความ ปลอดภัยน่า อยู่น่าเรียน	มีอาคารเรียน ที่มีความ มั่นคงเกิด ความ ปลอดภัยใน การเรียนการ สอน น่าอยู่น่า เรียน	กอง การศึกษาฯ
รวม ๓ โครงการ				-	๔๒๐,๐๐๐	-	-	-			

รายละเอียดโครงการพัฒนา
แผนพัฒนาท้องถิ่น (๒๕๖๑-๒๕๖๕)

แบบ ผ. ๐๒

องค์การบริหารส่วนตำบลโคกสนวน อำเภอขานี จังหวัดบุรีรัมย์

ก. ยุทธศาสตร์จังหวัดบุรีรัมย์ ยุทธศาสตร์ที่ ๑ บ้านเมืองน่าอยู่และคุณภาพชีวิตที่ดี

ข. ยุทธศาสตร์การพัฒนาขององค์การบริหารส่วนตำบลโคกสนวน

๓. ยุทธศาสตร์ บ้านเมืองน่าอยู่และการพัฒนาคุณภาพชีวิต

๓.๑ แผนงานบริหารงานทั่วไป

ที่	โครงการ	วัตถุประสงค์	เป้าหมาย (ผลผลิตของโครงการ)	งบประมาณและที่มา					ตัวชี้วัด (KPI)	ผลลัพธ์ที่คาดว่าจะได้รับ	หน่วยงานรับผิดชอบหลัก
				๒๕๖๑ (บาท)	๒๕๖๒ (บาท)	๒๕๖๓ (บาท)	๒๕๖๔ (บาท)	๒๕๖๕ (บาท)			
๑	โครงการประชามเพื่อจัดทำแผนพัฒนาท้องถิ่นสี่ปี (ฉบับเพิ่มเติม/เปลี่ยนแปลง ประจำปี)	เพื่อจัดทำแผนพัฒนาท้องถิ่นสี่ปี ฉบับเพิ่มเติม/เปลี่ยนแปลง ประจำปี ๒๕๖๑-๒๕๖๔	จัดประชุมประชามหมู่บ้าน / ตำบล , คณะกรรมการสนับสุนฯ และคณะกรรมการพัฒนาฯ เพื่อจัดทำแผนพัฒนาท้องถิ่นสี่ปี ฉบับเพิ่มเติม/เปลี่ยนแปลง	-	๒๐,๐๐๐	๒๐,๐๐๐	๒๐,๐๐๐	-	จำนวนแผนพัฒนาที่เพิ่มเติม / เปลี่ยนแปลง	ตำบลโคกสนวนมีการพัฒนาพื้นที่ ทันท่วงที ทันต่อเหตุการณ์ และประชาชนมีส่วนร่วมในการพัฒนา อบต.	สำนักปลัด

รวม ๑ โครงการ	-	๒๐,๐๐๐	๒๐,๐๐๐	๒๐,๐๐๐	-			
---------------	---	--------	--------	--------	---	--	--	--

รายละเอียดโครงการพัฒนา
แผนพัฒนาท้องถิ่น (๒๕๖๑-๒๕๖๕)

แบบ ผ. ๐๒

องค์การบริหารส่วนตำบลโคกสนวน อำเภอขานี จังหวัดบุรีรัมย์

ก. ยุทธศาสตร์จังหวัดบุรีรัมย์ ยุทธศาสตร์ที่ ๑ บ้านเมืองน่าอยู่และคุณภาพชีวิตที่ดี

ข. ยุทธศาสตร์การพัฒนาขององค์การบริหารส่วนตำบลโคกสนวน

๓. ยุทธศาสตร์ บ้านเมืองน่าอยู่และการพัฒนาคุณภาพชีวิต

๓.๒ แผนงานสังคมสงเคราะห์

ที่	โครงการ	วัตถุประสงค์	เป้าหมาย (ผลผลิตของโครงการ)	งบประมาณและที่มา					ตัวชี้วัด (KPI)	ผลลัพธ์ที่คาดว่าจะได้รับ	หน่วยงานรับผิดชอบหลัก
				๒๕๖๑ (บาท)	๒๕๖๒ (บาท)	๒๕๖๓ (บาท)	๒๕๖๔ (บาท)	๒๕๖๕ (บาท)			
๑	โครงการฝึกอบรมและสนับสนุนส่งเสริมอาชีพหลัก ศูนย์“การผูกผ้าและจับจิบผ้าในงานพิธี”	เพื่อส่งเสริมศิลปะการผูกผ้า เพื่อให้เกิดความสวยงาม การผูกผ้าของไทยมีความประณีต เป็นภูมิปัญญาที่มีคุณค่าทางวัฒนธรรม ใน	ประชาชนมีความรู้เบื้องต้นเกี่ยวกับการผูกผ้า และนำไปประกอบเป็นอาชีพ เป็นการสนับสนุนส่งเสริมประชาชนในท้องถิ่นให้มีส่วนร่วมในการสืบสานศิลปะการผูกผ้าให้คงอยู่และเผยแพร่ต่อไป	-	๒๒,๖๐๐	๒๒,๖๐๐	๒๒,๖๐๐	-	ร้อยละของผู้เข้ารับการอบรม	ลดรายจ่ายเพิ่มรายได้ ประชาชนมีอาชีพเสริม	กองสวัสดิการสังคม

		งานราชพิธี และงานพิธี ต่างๆของไทย มีการนำผ้ามา ประดับ ตกแต่งอาคาร สถานที่อยู่ เสมอ นอกจากนี้ยัง นำไป ประยุกต์ใช้ ในงานอื่นๆ									
๒	โครงการฝึกอบรม “การทำ พืชมเสนา่น้ำ”	เพื่อส่งเสริม ให้มีการนำ พืชสมุนไพร และภูมิปัญญา ท้องถิ่นมา พัฒนาให้มี ศักยภาพมาก ขึ้น และ ตระหนักเห็น ความสำคัญ ของการแปร รูปผู้เข้าร่วม โครงการทุก ท่านจะได้รับ ความรู้	สตรีแม่บ้านประชาชน ตำบลโคกสนวนได้รับ การส่งเสริมทักษะและ ประสบการณ์ในการ ประกอบอาชีพ และเพื่อ ช่วยให้มีอาชีพเสริม ให้กับครอบครัวและ ชุมชน	-	๑๓,๓๐๐	๑๓,๓๐๐	๑๓,๓๐๐	-	ร้อยละของผู้ เข้ารับการ อบรม	ลดรายจ่าย เพิ่มรายได้ ประชาชนมี อาชีพเสริม	กอง สวัสดิการ สังคม

		ส่งเสริมทักษะ และ ประสบการณ์ ซึ่งจะส่งผลทั้ง ในด้าน การ พัฒนา คุณภาพชีวิต และความ เป็นอยู่ให้ดี ขึ้น									
๓	โครงการอบรมให้ความรู้ด้านสุขภาพผู้สูงอายุ	ผู้สูงอายุได้รับความรู้ในการดูแลสุขภาพกาย สุขภาพจิต ส่งเสริมการออกกำลังกาย ถ่ายทอดภูมิปัญญาสู่ลูกหลาน ส่งเสริมการปฏิบัติธรรม	เพื่อให้ผู้สูงอายุมีความรู้ความเข้าใจปรับเปลี่ยนพฤติกรรมในการดูแลสุขภาพอนามัยของตนเอง ทั้งด้านโภชนาการการฟื้นฟูสมรรถภาพทางร่างกายและจิตใจ เป็นการสร้างขวัญและกำลังใจให้กับผู้สูงอายุที่มีทัศนคติที่ดีต่อการดูแลสุขภาพให้แข็งแรงเพื่ออยู่ในสังคมอย่างมีคุณค่า สร้างจิตสำนึกและปลูกฝังให้คนรุ่นหลัง เด็กเยาวชนสืบสานประเพณีและเห็นคุณค่าของ	-	๓๖,๔๑๐	๓๖,๔๑๐	๓๖,๔๑๐	-	ร้อยละของผู้เข้ารับการอบรม	ผู้สูงอายุ เด็กและเยาวชน ประชาชนหันมาดูแลสุขภาพกาย สุขภาพจิต และสืบสานประเพณี วัฒนธรรม ถ่ายทอดภูมิปัญญาต่อไป	กองสวัสดิการสังคม

			ผู้สูงอายุ								
๔	โครงการส่งเสริมการดำเนินงานตามหลักเศรษฐกิจพอเพียงพืชผักสวนครัวรั้วกินได้	เด็กและเยาวชนได้เรียนรู้ขั้นตอนวิธีการรักษาพืชผักสวนครัวรั้วกินได้ ู้จักประโยชน์ของพืชผักสวนครัวรั้วกินได้ จัดทำสวนพืชผักสวนครัวรั้วกินได้ที่บริเวณบ้านพักของตนเอง ใช้เวลาว่างให้เกิดประโยชน์ ไม่ยุ่งเกี่ยวกับยาเสพติด มีความรู้ความเข้าใจตามแนวปรัชญาเศรษฐกิจพอเพียง	เรียนรู้เกี่ยวกับขั้นตอนวิธีการดูแลรักษา ู้จักคุณประโยชน์ของพืชผักสวนครัวรั้วกินได้ และเยาวชนได้ใช้เวลาว่างให้เกิดประโยชน์ไม่ยุ่งเกี่ยวกับยาเสพติด ู้และเข้าใจในการประกอบอาชีพตามแนวปรัชญาเศรษฐกิจพอเพียงและสามารถนำแนวคิดปรัชญาเศรษฐกิจพอเพียงตามแนวพระราชดำริมาประยุกต์ใช้กับชีวิตประจำวันตามหลักการพอเพียง ไม่ฟุ้งเฟ้อ ใช้ชีวิตในความไม่ประมาท ใช้ทรัพยากรที่มีอยู่ให้เกิดประโยชน์ มีคุณค่าและเกิดรายได้	-	๒๒,๓๐๐	๒๒,๓๐๐	๒๒,๓๐๐	-	ร้อยละของผู้เข้ารับการอบรม	เรียนรู้คุณประโยชน์ของพืชผักสวนครัวรั้วกินได้ ใช้เวลาว่างให้เกิดประโยชน์ ไม่ยุ่งเกี่ยวกับยาเสพติด เข้าใจในการประกอบอาชีพตามแนวปรัชญาเศรษฐกิจพอเพียงและเกิดรายได้	กองสวัสดิการสังคม

รวม ๔ โครงการ	-	๕๕,๐๑๐	๕๕,๐๑๐	๕๕,๐๑๐	-			
---------------	---	--------	--------	--------	---	--	--	--

รายละเอียดโครงการพัฒนา
แผนพัฒนาท้องถิ่น (๒๕๖๑-๒๕๖๕)

แบบ ผ. ๐๒

องค์การบริหารส่วนตำบลโคกสนวน อำเภอขำนิ จังหวัดบุรีรัมย์

- ก. ยุทธศาสตร์จังหวัดบุรีรัมย์ ยุทธศาสตร์ที่ ๑ บ้านเมืองน่าอยู่และคุณภาพชีวิตที่ดี
ข. ยุทธศาสตร์การพัฒนาขององค์การบริหารส่วนตำบลโคกสนวน
๓. ยุทธศาสตร์ บ้านเมืองน่าอยู่และการพัฒนาคุณภาพชีวิต

๓.๓ แผนงานการศึกษา

ที่	โครงการ	วัตถุประสงค์	เป้าหมาย (ผลผลิตของโครงการ)	งบประมาณและที่มา					ตัวชี้วัด (KPI)	ผลลัพธ์ที่คาดว่าจะได้รับ	หน่วยงานรับผิดชอบหลัก
				๒๕๖๑ (บาท)	๒๕๖๒ (บาท)	๒๕๖๓ (บาท)	๒๕๖๔ (บาท)	๒๕๖๕ (บาท)			
๑	โครงการส่งเสริมสุขภาพช่องปากในเด็กเล็ก และเด็กก่อนวัยเรียน	เพื่อส่งเสริมให้เด็กและผู้ปกครองมีความรู้ความเข้าใจในเรื่องการดูแลสุขภาพช่องปากอย่างถูกวิธี	จัดกิจกรรมตรวจสุขภาพช่องปากให้กับเด็กเล็ก และเด็กก่อนวัยเรียน	๓๐,๐๐๐	๓๐,๐๐๐	๓๐,๐๐๐	๓๐,๐๐๐	-	สุขภาพช่องปากของเด็กเล็กและเด็กก่อนวัยเรียนดีขึ้นไป	เด็กเล็กและเด็กก่อนวัยเรียนมีสุขภาพช่องปากที่ดี	กองการศึกษาฯ
๒	โครงการโภชนาการสมวัย และ	เพื่อให้เด็ก	จัดกิจกรรม/โครงการ	-	๓๐,๐๐๐	๓๐,๐๐๐	-	-	เด็กมี	เด็กได้รับ	กอง

	ส่งเสริมพัฒนาการเด็ก	และผู้ปกครองมีความรู้ความเข้าใจ โภชนาการ และมีส่วนร่วมในการจัดกิจกรรมท เกิดความรัก ความอบอุ่น ระหว่าง ครอบครัว	โภชนาการสมวัย และส่งเสริมพัฒนาการเด็ก ของศูนย์พัฒนาเด็กเล็ก ตำบลโคกสนวน						พัฒนาการที่เหมาะสมตามวัย	สารอาหารที่มีประโยชน์ และมีพัฒนาการที่เหมาะสมตามวัย	การศึกษาฯ
๓	โครงการศูนย์เด็กเล็กปลอดโรค	เพื่อให้ศูนย์พัฒนาเด็กเล็ก ตำบลโคกสนวน ปลอดภัยจากโรคภัยไข้เจ็บ	จัดกิจกรรม/โครงการศูนย์เด็กเล็กปลอดโรค	-	๓๐,๐๐๐	๓๐,๐๐๐	๓๐,๐๐๐	-	เด็กมีสุขภาพพลานามัยที่ดี	ศูนย์พัฒนาเด็กเล็กฯ สะอาด ปราศจากโรคภัย	กองการศึกษาฯ
๔	โครงการป้องกันการจมน้ำในเด็กปฐมวัยศูนย์พัฒนาเด็กเล็ก	เพื่อป้องกันการจมน้ำในเด็กปฐมวัย ศูนย์พัฒนาเด็กเล็ก	จัดกิจกรรมการอบรมให้ความรู้เรื่องภัยเสี่ยงจากน้ำ และวิธีป้องกัน	๒๕,๐๐๐	๒๕,๐๐๐	๒๕,๐๐๐	๒๕,๐๐๐	-	ร้อยละของผู้เข้าอบรม	เด็กนักเรียนได้รับความรู้เรื่องภัยจากแหล่งน้ำต่างๆ	กองการศึกษาฯ
			รวม ๔ โครงการ	๕๕,๐๐๐	๑๑๕,๐๐๐	๑๑๕,๐๐๐	๘๕,๐๐๐	-			

**บัญชีสรุปโครงการพัฒนา
แผนพัฒนาท้องถิ่น (พ.ศ.๒๕๖๑-๒๕๖๕)
องค์การบริหารส่วนตำบลโคกสนวน อำเภอขำนิ จังหวัดบุรีรัมย์**

ยุทธศาสตร์	ปี ๒๕๖๑		ปี ๒๕๖๒		ปี ๒๕๖๓		ปี ๒๕๖๔		ปี ๒๕๖๕		รวมทั้ง ๕ ปี	
	โครงการ	งบประมาณ	โครงการ	งบประมาณ	โครงการ	งบประมาณ	โครงการ	งบประมาณ	โครงการ	งบประมาณ	โครงการ	งบประมาณ
๑) ยุทธศาสตร์การพัฒนาด้าน โครงสร้างพื้นฐานและแหล่งน้ำ												
๑.๑ แผนงานอุตสาหกรรมและการโยธา	-	-	๑	๗,๕๐,๐๐๐	-	-	-	-	-	-	๑	๗,๕๐,๐๐๐
รวม	-	-	๑	๗,๕๐๐,๐๐๐	-	-	-	-	-	-	๑	๗,๕๐๐,๐๐๐
๒) ยุทธศาสตร์การพัฒนาด้าน เศรษฐกิจ												
รวม	-	-	-	-	-	-	-	-	-	-	-	-
๕) ยุทธศาสตร์บ้านเมืองน่าอยู่และ การพัฒนาคุณภาพชีวิต												
รวม	-	-	-	-	-	-	-	-	-	-	-	-
รวมทั้ง ๓ ยุทธศาสตร์	-	-	๑	๗,๕๐๐,๐๐๐	-	-	-	-	-	-	๑	๗,๕๐๐,๐๐๐

รายละเอียดโครงการพัฒนา
แผนพัฒนาท้องถิ่น (๒๕๖๑-๒๕๖๕)

แบบ ผ. ๐๒ / ๑

สำหรับ โครงการที่เกินศักยภาพขององค์กรปกครองส่วนท้องถิ่น
องค์การบริหารส่วนตำบลโคกสนวน อำเภอขามิ จังหวัดบุรีรัมย์

- ก. ยุทธศาสตร์จังหวัดบุรีรัมย์ ยุทธศาสตร์ที่ ๒ การท่องเที่ยวและกีฬา
- ข. ยุทธศาสตร์การพัฒนาขององค์การบริหารส่วนตำบลโคกสนวน
๑. ยุทธศาสตร์ การพัฒนาโครงสร้างพื้นฐานและแหล่งน้ำ
- ๑.๑ แผนงานอุตสาหกรรมและการโยธา

ที่	โครงการ	วัตถุประสงค์	เป้าหมาย (ผลผลิตของโครงการ)	งบประมาณและที่มา					ตัวชี้วัด (KPI)	ผลลัพธ์ที่ คาดว่าจะได้รับ	หน่วยงาน รับผิดชอบ หลัก
				๒๕๖๑ (บาท)	๒๕๖๒ (บาท)	๒๕๖๓ (บาท)	๒๕๖๔ (บาท)	๒๕๖๕ (บาท)			
๑	โครงการก่อสร้างถนนลาดยาง สายหนองกระทุ่ม-กะลันทา (ต. โคกสนวน – ต.เมืองยาง)	เพื่อให้ ประชาชนมี การคมนาคม ขนส่งที่ สะดวก	ก่อสร้างถนนลาดยางสาย หนองกระทุ่ม-กะลันทา (ต. โคกสนวน – ต.เมืองยาง) กว้าง ๖ เมตร ยาว ๓,๐๐๐ เมตร (แบบ Asphaltic concrete)	-	๗,๕๐๐,๐๐๐	-	-		ความกว้าง ความยาว ของถนน	ประชาชนมี การ คมนาคม ขนส่งที่ สะดวก	ขอรับงบฯ อุดหนุนจาก อบจ.
รวม ๑ โครงการ				-	๗,๕๐๐,๐๐๐	-	-				

รายละเอียดโครงการพัฒนา เพิ่มเติม / เปลี่ยนแปลง ครั้งที่ ๒/๒๕๖๑
แผนพัฒนาท้องถิ่น (พ.ศ. ๒๕๖๑ – ๒๕๖๕)
ขององค์การบริหารส่วนตำบลโคกสนวน
(เปลี่ยนแปลง)

บัญชีสรุปโครงการพัฒนาแผนพัฒนาท้องถิ่น (พ.ศ.๒๕๖๑-๒๕๖๕)
องค์การบริหารส่วนตำบลโคกสนวน อำเภอขามันธ์ จังหวัดบุรีรัมย์

แบบ ผ. ๐๑

ยุทธศาสตร์	ปี ๒๕๖๑		ปี ๒๕๖๒		ปี ๒๕๖๓		ปี ๒๕๖๔		ปี ๒๕๖๕		รวมทั้ง ๕ ปี	
	โครงการ	งบประมาณ	โครงการ	งบประมาณ	โครงการ	งบประมาณ	โครงการ	งบประมาณ	โครงการ	งบประมาณ	โครงการ	งบประมาณ
๑) ยุทธศาสตร์การพัฒนาด้าน โครงสร้างพื้นฐานและแหล่งน้ำ												
๑.๑ แผนงานการศึกษา	-	-	๑	๑๐,๐๐๐	๓	๒๗๐,๐๐๐	-	-	-	-	๔	๒๘๐,๐๐๐
รวม	-	-	๑	๑๐,๐๐๐	๓	๒๗๐,๐๐๐	-	-	-	-	๔	๒๘๐,๐๐๐
๒) ยุทธศาสตร์การพัฒนาด้าน เศรษฐกิจ												
รวม	-	-	-	-	-	-	-	-	-	-	-	-
๓) ยุทธศาสตร์บ้านเมื่อนำอยู่และ การพัฒนาคุณภาพชีวิต												
รวม	-	-	-	-	-	-	-	-	-	-	-	-
รวมทั้ง ๓ ยุทธศาสตร์	=	=	๑	๑๐,๐๐๐	๓	๒๗๐,๐๐๐	=	=	=	=	๔	๒๘๐,๐๐๐

รายละเอียดโครงการพัฒนา
แผนพัฒนาท้องถิ่น (๒๕๖๑-๒๕๖๕)

แบบ ผ. ๐๒

องค์การบริหารส่วนตำบลโคกสนวน อำเภอขามิ จังหวัดบุรีรัมย์

ก. ยุทธศาสตร์จังหวัดบุรีรัมย์ ยุทธศาสตร์ที่ ๒ การท่องเที่ยวและกีฬา

ข. ยุทธศาสตร์การพัฒนาขององค์การบริหารส่วนตำบลโคกสนวน

๑. ยุทธศาสตร์ การพัฒนาโครงสร้างพื้นฐานและแหล่งน้ำ

๑.๑ แผนงานการศึกษา

ที่	โครงการ	วัตถุประสงค์	เป้าหมาย (ผลผลิตของโครงการ)	งบประมาณและที่มา					ตัวชี้วัด (KPI)	ผลลัพธ์ที่คาดว่าจะได้รับ	หน่วยงาน รับผิดชอบหลัก
				๒๕๖๑ (บาท)	๒๕๖๒ (บาท)	๒๕๖๓ (บาท)	๒๕๖๔ (บาท)	๒๕๖๕ (บาท)			
๑	* โครงการปรับปรุงภูมิทัศน์ รอบๆ สพด. อบต.โคกสนวน (แผนฯ เดิม ลำดับที่ ๔๕ หน้า ๖๘) (X-๐๒๓๑๓๖๕,Y-๑๖๓๒๑๒๓) ถึง (X-๐๒๓๑๓-๕,Y-๑๖๓๒๑๒๓)	* เพื่อปรับปรุงภูมิทัศน์ รอบๆ สพด. อบต.โคกสนวน ให้สะอาด สวยงาม น่าอยู่น่าเรียน	* ปรับปรุงภูมิทัศน์ รอบๆ สพด. อบต.โคกสนวน โดยการปลูกต้นไม้ จัดสวนหย่อม เทพื้นคอนกรีต ฯลฯ	-	-	* ๓๐,๐๐๐	-	-	* ร้อยละ ๑๐๐ ของเด็กนักเรียนมีสุขลักษณะที่ดี	* ปรับปรุงภูมิทัศน์ รอบๆ สพด. อบต.โคกสนวน ให้สะอาด สวยงาม น่าอยู่น่าเรียน	กองการศึกษาฯ
๒	โครงการก่อสร้างที่เปรงพื้นและที่ล้างมือเด็ก (แผนฯ เดิมลำดับที่ ๕๐	เพื่อให้นักเรียนได้รับการ	* ก่อสร้างที่เปรงพื้นสำหรับเด็ก	-	-	* ๑๐๐,๐๐๐	-	-	ร้อยละ ๑๐๐ ของเด็ก	เด็กนักเรียนมีสถานที่ล้าง	กองการศึกษาฯ

	หน้า ๖๘) (X-๐๒๓๑๓๓๘,Y-๑๖๓๒๑๖๓)	บริการที่ถูก สุจริตและ และเพียงพอ							นักเรียนมี สุจริตและ ดี	หน้า ประเมิน ที่ถูก สุจริตและ และเพียงพอ	
๓	โครงการปรับปรุงเตาเผาขยะ (แผนฯ เดิมลำดับที่ ๕๒ หน้า ๖๘) (X-๐๒๓๑๓๕๘,Y-๑๖๓๒๑๕๒)	เพื่อกำจัด ขยะอย่างถูกวิธี และป้องกัน โรคที่เกิดจาก ขยะมูลฝอย	ปรับปรุงเตาเผาขยะ สำหรับ ศูนย์พัฒนาเด็กเล็ก	-	*๑๐,๐๐๐	-	-	-	ร้อยละ ๑๐๐ ของเด็ก นักเรียนมี สุจริตและ ดี	มีที่ทิ้งขยะอย่าง ถูกวิธีและการ กำจัดขยะที่ ถูกต้อง	กอง การศึกษาฯ
๔	โครงการก่อสร้างวางระบายน้ำศูนย์ พัฒนาเด็กเล็ก(ช่วงต่อจนถึงกำแพง) (แผนฯ เดิมลำดับที่ ๕๓ หน้า ๖๘) (X-๐๒๓๑๓๖๘,Y-๑๖๓๒๑๖๑) ถึง (X-๐๒๓๑๓๖๖,Y-๑๖๓๒๑๖๔)	เพื่อป้องกันน้ำ ท่วมขังในศูนย์ พัฒนาเด็กเล็ก และการแพร่ พันธุ์ของยุง	ก่อสร้างวางระบายน้ำศูนย์ พัฒนาเด็กเล็ก(ช่วงต่อจนถึง กำแพง)	-	-	*๑๐๐,๐๐๐	-	-	ร้อยละ ๘๐ ของเด็ก นักเรียนมี สุจริตและ ดี	ไม่มีน้ำขังใน ศูนย์ซึ่งเป็น แหล่งแพร่พันธุ์ ยุง	กอง การศึกษาฯ
รวม ๔ โครงการ				-	๑๐,๐๐๐	๒๗๐,๐๐๐	-	-			

บัญชีสรุปโครงการพัฒนาแผนพัฒนาท้องถิ่น (พ.ศ.๒๕๖๑-๒๕๖๕)
องค์การบริหารส่วนตำบลโคกสนวน อำเภอขำนิ จังหวัดบุรีรัมย์

ยุทธศาสตร์	ปี ๒๕๖๑		ปี ๒๕๖๒		ปี ๒๕๖๓		ปี ๒๕๖๔		ปี ๒๕๖๕		รวมทั้ง ๕ ปี	
	โครงการ	งบประมาณ	โครงการ	งบประมาณ	โครงการ	งบประมาณ	โครงการ	งบประมาณ	โครงการ	งบประมาณ	โครงการ	งบประมาณ
๑) ยุทธศาสตร์การพัฒนาด้าน โครงสร้างพื้นฐานและแหล่งน้ำ												
๑.๑ แผนงานอุตสาหกรรมและโยธา	-	-	๑	๓,๓๘๔,๐๐๐	-	-	-	-	-	-	๑	๓,๓๘๔,๐๐๐
รวม	-	-	๑	๓,๓๘๔,๐๐๐	-	-	-	-	-	-	๑	๓,๓๘๔,๐๐๐
๒) ยุทธศาสตร์การพัฒนาด้าน เศรษฐกิจ												
รวม	-	-	-	-	-	-	-	-	-	-	-	-
๓) ยุทธศาสตร์บ้านเมื่อน้ำอยู่และ การพัฒนาคุณภาพชีวิต												
รวม	-	-	-	-	-	-	-	-	-	-	-	-
รวมทั้ง ๓ ยุทธศาสตร์	-	-	๑	๓,๓๘๔,๐๐๐	-	-	-	-	-	-	๑	๓,๓๘๔,๐๐๐

รายละเอียดโครงการพัฒนา
แผนพัฒนาท้องถิ่น (๒๕๖๑-๒๕๖๕)

แบบ ผ. ๐๒/๑

สำหรับ โครงการที่เกินศักยภาพขององค์กรปกครองส่วนท้องถิ่น
องค์การบริหารส่วนตำบลโคกสนวน อำเภอขานี จังหวัดบุรีรัมย์

ก. ยุทธศาสตร์จังหวัดบุรีรัมย์ ยุทธศาสตร์ที่ ๒ การท่องเที่ยวและกีฬา

ข. ยุทธศาสตร์การพัฒนาขององค์การบริหารส่วนตำบลโคกสนวน

๑. ยุทธศาสตร์ การพัฒนาโครงสร้างพื้นฐานและแหล่งน้ำ

๑.๑ แผนงานการศึกษา

ที่	โครงการ	วัตถุประสงค์	เป้าหมาย (ผลผลิตของโครงการ)	งบประมาณและที่มา					ตัวชี้วัด (KPI)	ผลลัพธ์ที่คาดว่าจะได้รับ	หน่วยงาน รับผิดชอบหลัก
				๒๕๖๑ (บาท)	๒๕๖๒ (บาท)	๒๕๖๓ (บาท)	๒๕๖๔ (บาท)	๒๕๖๕ (บาท)			
๑	โครงการก่อสร้างถนนลาดยางสายโคกสนวน - ดอนหวาย (ต.โคกสนวน - ต.หนองปล่อง)	เพื่อให้ประชาชนมีการคมนาคมขนส่งที่สะดวก	ก่อสร้างถนนลาดยางสายโคกสนวน - ดอนหวาย (ต.โคกสนวน - ต.หนองปล่อง) กว้าง ๖ เมตร ยาว ๑,๓๖๐ เมตร (แบบ Asphaltic concrete)	-	๓,๓๘๔,๐๐๐	-	-	-	ความกว้าง ความยาว ของถนน	ประชาชนมีการคมนาคมขนส่งที่สะดวก	ขอรับ อุดหนุนงบฯ จากอบจ.
รวม ๑ โครงการ				-	๓,๓๘๔,๐๐๐	-	-	-			

บัญชีครุภัณฑ์

แผนพัฒนาท้องถิ่น (พ.ศ. ๒๕๖๑ – ๒๕๖๕)

แบบ ผ. ๐๓

องค์การบริหารส่วนตำบลโคกสนวน อำเภอขำนิ จังหวัดบุรีรัมย์

ที่	แผนงาน	หมวด	ประเภท	เป้าหมาย (ผลผลิตของครุภัณฑ์)	งบประมาณและที่มา					หน่วยงาน รับผิดชอบ หลัก
					๒๕๖๑ (บาท)	๒๕๖๒ (บาท)	๒๕๖๓ (บาท)	๒๕๖๔ (บาท)	๒๕๖๕ (บาท)	
๑	บริหารงานทั่วไป	ค่าครุภัณฑ์	ครุภัณฑ์สำนักงาน	จัดซื้อชุดมณเฑียรพระเกียรติสมเด็จพระเจ้าอยู่หัวมหาวชิราลงกรณบดินทรเทพยวรางกูร (รัชกาลที่ ๑๐) จำนวน ๑ ชุด	๑๐๐,๐๐๐	-	-	-	-	สำนักปลัด
๒	บริหารงานทั่วไป	ค่าครุภัณฑ์	ครุภัณฑ์สำนักงาน	จัดซื้อเครื่องปรับอากาศขนาด ๒๔,๐๐๐ บีทียู จำนวน ๒ เครื่อง	๓๒,๔๐๐	-	-	-	-	สำนักปลัด
๓	บริหารงานทั่วไป	ค่าครุภัณฑ์	ครุภัณฑ์สำนักงาน	จัดซื้อเครื่องปรับอากาศขนาด ๑๓,๐๐๐ บีทียู จำนวน ๑ เครื่อง	๒๓,๐๐๐	-	-	-	-	สำนักปลัด
๔	บริหารงานทั่วไป	ค่าครุภัณฑ์	ครุภัณฑ์ไฟฟ้าและวิทยุ	จัดซื้อไมค์โครโฟนแบบไร้สาย(ไมค์ลอย)จำนวน	-	๑๐,๐๐๐	-	-	-	สำนักปลัด

				๑ ชุด						
๕	บริหารงานทั่วไป	ค่าครุภัณฑ์	ครุภัณฑ์ไฟฟ้าและวิทยุ	จัดซื้อไม้ค้โครโฟนพร้อมสาย (ไม้ค้สาย)จำนวน ๔ ชุด	-	๑๐,๐๐๐	-	-	-	สำนักปลัด
๖	บริหารงานทั่วไป	ค่าครุภัณฑ์	ครุภัณฑ์สำนักงาน	จัดซื้อตู้เหล็กเก็บเอกสารแบบสองบานประตู จำนวน ๔ หลัง	-	๒๒,๐๐๐	-	-	-	สำนักปลัด
๗	บริหารงานทั่วไป	ค่าครุภัณฑ์	ครุภัณฑ์โฆษณาและเผยแพร่	จัดซื้อโทรทัศน์ (แบบแอลอีดี) แบบสมาร์ททีวี ระดับความละเอียดจอภาพ ๑๙๒๐x๑๐๘๐ พิกเซล ขนาด ๔๐ นิ้ว จำนวน ๑ เครื่อง	-	๑๐,๓๐๐	-	-	-	สำนักปลัด
๘	บริหารงานทั่วไป	ค่าครุภัณฑ์	ครุภัณฑ์งานบ้านงานครัว	จัดซื้อตู้น้ำร้อนน้ำเย็นแบบตั้งพื้นใช้ขวดคว่ำ จำนวน ๑ เครื่อง	-	๑๐,๐๐๐	-	-	-	สำนักปลัด
๙	บริหารงานทั่วไป	ค่าครุภัณฑ์	ครุภัณฑ์งานบ้านงานครัว	จัดซื้อเครื่องตัดหญ้าแบบข้อแข็ง จำนวน ๑ เครื่อง	-	๕,๕๐๐	-	-	-	สำนักปลัด
๑๐	บริหารงานทั่วไป	ค่าครุภัณฑ์	ครุภัณฑ์งานบ้านงานครัว	จัดซื้อเครื่องตัดหญ้าแบบเหย้า จำนวน ๑ เครื่อง	-	๑๓,๐๐๐	-	-	-	สำนักปลัด
๑๑	บริหารงานทั่วไป	ค่าครุภัณฑ์	ครุภัณฑ์สำนักงาน	จัดซื้อตู้เหล็กเก็บเอกสารแบบสองบานประตู จำนวน ๑ หลัง	-	๕,๕๐๐	๕,๕๐๐	๕,๕๐๐	-	กองคลัง
รวม ๑๑ รายการ					๑๕๕,๔๐๐	๕๐,๓๐๐	๕,๕๐๐	๕,๕๐๐	-	

บัญชีครุภัณฑ์

แผนพัฒนาท้องถิ่น (พ.ศ. ๒๕๖๑ – ๒๕๖๕)

แบบ ผ. ๐๓

องค์การบริหารส่วนตำบลโคกสนวน อำเภอขานี จังหวัดบุรีรัมย์

ที่	แผนงาน	หมวด	ประเภท	เป้าหมาย (ผลผลิตของครุภัณฑ์)	งบประมาณและที่มา					หน่วยงาน รับผิดชอบ หลัก
					๒๕๖๑ (บาท)	๒๕๖๒ (บาท)	๒๕๖๓ (บาท)	๒๕๖๔ (บาท)	๒๕๖๕ (บาท)	
๑	สังคมสงเคราะห์	ค่าครุภัณฑ์	ครุภัณฑ์สำนักงาน	จัดซื้อตู้เหล็กเก็บเอกสาร แบบสองบานประตู จำนวน ๑ หลัง	-	๕,๕๐๐	๕,๕๐๐	๕,๕๐๐	-	กอง สวัสดิการ สังคม
๒	สังคมสงเคราะห์	ค่าครุภัณฑ์	ครุภัณฑ์สำนักงาน	จัดซื้อเก้าอี้สำหรับนั่ง ทำงาน จำนวน ๑ ตัว	-	๔,๐๐๐	-	-	-	กอง สวัสดิการ สังคม
๓	สังคมสงเคราะห์	ค่าครุภัณฑ์	ครุภัณฑ์สำนักงาน	จัดซื้อโต๊ะทำงานชนิด เหล็กพร้อมกระจกขนาด ๕ ฟุต จำนวน ๑ ตัว	-	๘,๕๐๐	-	-	-	กอง สวัสดิการ สังคม

รวม ๓ รายการ					-	๑๘,๐๐๐	๕,๕๐๐	๕,๕๐๐	-	

บัญชีครุภัณฑ์

แผนพัฒนาท้องถิ่น (พ.ศ. ๒๕๖๑ – ๒๕๖๕)

แบบ ผ. ๐๓

องค์การบริหารส่วนตำบลโคกสนวน อำเภอขานี จังหวัดบุรีรัมย์

ที่	แผนงาน	หมวด	ประเภท	เป้าหมาย (ผลผลิตของครุภัณฑ์)	งบประมาณและที่มา					หน่วยงาน รับผิดชอบ หลัก
					๒๕๖๑ (บาท)	๒๕๖๒ (บาท)	๒๕๖๓ (บาท)	๒๕๖๔ (บาท)	๒๕๖๕ (บาท)	
๑	การศึกษา	ค่าครุภัณฑ์	ครุภัณฑ์สำนักงาน	จัดซื้อโต๊ะทำงานชนิด เหล็กพร้อมกระจก ขนาด ๕ ฟุตจำนวน ๒ ตัว	-	๑๖,๐๐๐	-	-	-	กอง การศึกษา
๒	การศึกษา	ค่าครุภัณฑ์	ครุภัณฑ์สำนักงาน	จัดซื้อเก้าอี้แบบเบาะหนัง มีเท้าแขนสองข้าง จำนวน ๒ ตัว	-	๕,๐๐๐	-	-	-	กอง การศึกษา
๓	การศึกษา	ค่าครุภัณฑ์	ครุภัณฑ์คอมพิวเตอร์	จัดซื้อเครื่องพิมพ์แบบ เลเซอร์ /ชนิดแอล อี ดี ซี ชนิด Network (ชื่อ ๔๕) จำนวน ๑ เครื่อง	-	๑๒,๐๐๐	-	-	-	กอง การศึกษา

รวม ๓ รายการ	-	๓๓,๐๐๐	-	-	-	
--------------	---	--------	---	---	---	--

รายละเอียดโครงการพัฒนา เพิ่มเติม / เปลี่ยนแปลง ครั้งที่ ๓/๒๕๖๑
 แผนพัฒนาท้องถิ่น (พ.ศ. ๒๕๖๑ – ๒๕๖๕)
 ขององค์การบริหารส่วนตำบลโคกสนวน
 (เพิ่มเติม)

บัญชีสรุปโครงการพัฒนาแผนพัฒนาท้องถิ่น (พ.ศ.๒๕๖๑-๒๕๖๕)
องค์การบริหารส่วนตำบลโคกสนวน อำเภอขำนิ จังหวัดบุรีรัมย์

แบบ ผ. ๐๑

ยุทธศาสตร์	ปี ๒๕๖๑		ปี ๒๕๖๒		ปี ๒๕๖๓		ปี ๒๕๖๔		ปี ๒๕๖๕		รวมทั้ง ๕ ปี	
	โครงการ	งบประมาณ	โครงการ	งบประมาณ	โครงการ	งบประมาณ	โครงการ	งบประมาณ	โครงการ	งบประมาณ	โครงการ	งบประมาณ
๑) ยุทธศาสตร์การพัฒนาด้าน โครงสร้างพื้นฐานและแหล่งน้ำ												
๑.๑ แผนงานอุตสาหกรรมและการโยธา	-	-	๒	๒๓๘,๐๐๐	๑๕	๒,๒๐๕,๐๐๐	๑	๒๗๗,๐๐๐	-	-	๒๒	๒,๗๒๐,๐๐๐
รวม	-	-	๒	๒๓๘,๐๐๐	๑๕	๒,๒๐๕,๐๐๐	๑	๒๗๗,๐๐๐	-	-	๒๒	๒,๗๒๐,๐๐๐
๒) ยุทธศาสตร์การพัฒนาด้าน เศรษฐกิจ												
รวม	-	-	-	-	-	-	-	-	-	-	-	-
ค. ยุทธศาสตร์บ้านเมืองน่าอยู่และ การพัฒนาคุณภาพชีวิต												
๑.๑ แผนงานการศึกษา	๑	๑๐๐,๐๐๐	๒	๑,๐๐๐,๐๐๐	๒	๑,๐๐๐,๐๐๐	๒	๑,๐๐๐,๐๐๐	-	-	๗	๓,๑๐๐,๐๐๐
๑.๒ แผนงานการเกษตร	๑	๑๐๐,๐๐๐	๑	๑๐๐,๐๐๐	๑	๑๐๐,๐๐๐	๑	๑๐๐,๐๐๐	-	-	๔	๔๐๐,๐๐๐
๑.๓ แผนงานสาธารณสุข	๓	๒๐๐,๐๐๐	๓	๒๐๐,๐๐๐	๓	๒๐๐,๐๐๐	๓	๒๐๐,๐๐๐	-	-	๑๒	๘๐๐,๐๐๐

รวม	๕	๔๐๐,๐๐๐	๖	๑,๓๐๐,๐๐๐	๖	๑,๓๐๐,๐๐๐	๖	๑,๓๐๐,๐๐๐	-	-	๒๓	๔,๓๐๐,๐๐๐
รวมทั้ง ๓ ยุทธศาสตร์	๕	๔๐๐,๐๐๐	๖	๑,๕๓๘,๐๐๐	๒๕	๓,๕๐๕,๐๐๐	๖	๑,๕๓๗,๐๐๐	-	-	๔๕	๗,๐๒๔,๐๐๐

รายละเอียดโครงการพัฒนา
แผนพัฒนาท้องถิ่น (๒๕๖๑-๒๕๖๕)

แบบ ผ. ๐๒

องค์การบริหารส่วนตำบลโคกสนวน อำเภอขานี จังหวัดบุรีรัมย์

ก. ยุทธศาสตร์จังหวัดบุรีรัมย์ ยุทธศาสตร์ที่ ๒ การท่องเที่ยวและกีฬา

ข. ยุทธศาสตร์การพัฒนาขององค์การบริหารส่วนตำบลโคกสนวน

๑. ยุทธศาสตร์ การพัฒนาโครงสร้างพื้นฐานและแหล่งน้ำ

๑.๑ แผนงานอุตสาหกรรมและการโยธา

ที่	โครงการ	วัตถุประสงค์	เป้าหมาย (ผลผลิตของโครงการ)	งบประมาณและที่มา					ตัวชี้วัด (KPI)	ผลลัพธ์ที่คาดว่าจะได้รับ	หน่วยงานรับผิดชอบหลัก
				๒๕๖๑ (บาท)	๒๕๖๒ (บาท)	๒๕๖๓ (บาท)	๒๕๖๔ (บาท)	๒๕๖๕ (บาท)			
๑	โครงการก่อสร้างถนนคอนกรีตเสริมเหล็ก ซอยสุขสำราญ (ต่อ) หมู่ที่ ๒ (X-๒๓๑๕๒๓, Y- ๑๖๓๒๖๕๔) ถึง (X-๒๓๑๕๒๓, Y- ๑๖๓๒๖๔๑)	เพื่อให้ประชาชนมีการคมนาคมขนส่งที่สะดวก	ก่อสร้างถนนคอนกรีตเสริมเหล็ก ซอยสุขสำราญ ขนาดความกว้าง ๕.๐๐ เมตร ยาว ๒๐ เมตร หนา ๐.๑๕ เมตร ปริมาตรคอนกรีตไม่น้อยกว่า ๑๐๐ ตารางเมตร พร้อมลงหินคลุกไหล่ทาง ๒ ข้าง	-	๕๐,๐๐๐	-	-	-	ความกว้าง ความยาวของถนน	ประชาชนมีการคมนาคมขนส่งที่สะดวก	กองช่าง

			ๆ ละ ๐.๕๐ เมตรปริมาตร หินคลุกไม่น้อยกว่า ๓.๐๐ ลูกบาศก์เมตร รายละเอียด แบบเลขที่ ทถ-๒-๒๐๒								
๒	โครงการก่อสร้างรางระบายน้ำ คอนกรีตเสริมเหล็ก ขอยการะ เกตุ - ขอยสว่างพัฒนา (ต่อ) หมู่ที่ ๘ (X-๒๓๕๔๘๘ , Y- ๑๖๓๐๑๓๐) ถึง (X-๒๓๕๕๖๑ , Y- ๑๖๓๐๑๕๔)	เพื่อป้องกัน ปัญหาน้ำท่วม ขัง	ก่อสร้างรางระบายน้ำ คอนกรีตเสริมเหล็ก ขนาด ความกว้าง ๐.๕๐ เมตร ยาว ๘๓ เมตร ลึกเฉลี่ย ๐.๕๐ เมตร พร้อมพร้อมฝาราง คอนกรีตเสริมเหล็กขนาด ความกว้าง ๐.๔๐ เมตร ยาว ๐.๔๐ เมตร หนา ๐.๑๒๕ เมตร จำนวน ๑๗๘ ฝ้า พร้อมป้ายโครงการ รายละเอียดตามแบบเลขที่ ทถ-๕-๓๐๑	-	-	๒๑๓,๐๐๐	-	-	พื้นที่น้ำ ท่วมขัง	ป้องกันปัญหา น้ำท่วมขัง	กองช่าง
๓	โครงการก่อสร้างรางระบายน้ำ คอนกรีตเสริมเหล็ก ขอยเจริญสุข - สอนสุข (ต่อ) หมู่ที่ ๓ (X-๒๓๒๐๖๖ , Y- ๑๖๓๑๕๕๕) ถึง (X-๒๓๒๐๘๖ , Y- ๑๖๓๒๓๕๔)	เพื่อป้องกัน ปัญหาน้ำท่วม ขัง	ก่อสร้างรางระบายน้ำ คอนกรีตเสริมเหล็ก ขนาด ความกว้าง ๐.๕๐ เมตร ยาว ๖๘ เมตร ลึกเฉลี่ย ๐.๕๐ เมตร พร้อมพร้อมฝาราง คอนกรีตเสริมเหล็กขนาด ความกว้าง ๐.๔๐ เมตร ยาว ๐.๔๐ เมตร หนา ๐.๑๒๕ เมตร จำนวน ๑๖๖ ฝ้า พร้อมป้ายโครงการ รายละเอียดแบบเลขที่ ทถ-	-	-	๑๕๓,๐๐๐	-	-	พื้นที่น้ำ ท่วมขัง	ป้องกันปัญหา น้ำท่วมขัง	กองช่าง

			๕-๓๐๑								
๔	โครงการก่อสร้างรางระบายน้ำ คอนกรีตเสริมเหล็ก สายสี่แยก ปิ่นสยาม-หน้าวัด โศกสนวน (ต่อ) หมู่ที่ ๑ (X-๒๓๒๒๑๔๓, Y- ๑๖๓๒๐๕๓) ถึง (X-๒๓๒๒๑๕๐ , Y- ๑๖๓๒๑๒๐)	เพื่อป้องกัน น้ำท่วมขัง	ก่อสร้างรางระบายน้ำ คอนกรีตเสริมเหล็ก ขนาด ความกว้าง ๐.๕๐ เมตร ยาว ๖๕ เมตร ลึกเฉลี่ย ๐.๕๐ เมตร พร้อมพร้อมฝาราง คอนกรีตเสริมเหล็กขนาด ความกว้าง ๐.๔๐ เมตร ยาว ๐.๔๐ เมตร หน้า ๐.๑๒๕ เมตร จำนวน ๑๕๘ ฝา พร้อมป้ายโครงการ รายละเอียดตามแบบเลขที่ ทถ-๕-๓๐๑	-	๑๘๘,๐๐๐	-	-	-	พื้นที่น้ำ ท่วมขัง	ป้องกันปัญหา น้ำท่วมขัง	กองช่าง
๕	โครงการก่อสร้างรางระบายน้ำ คอนกรีตเสริมเหล็ก ซอยศูนย์ สาริต-คลองนกกระสา (ต่อ) หมู่ที่ ๕ (X-๒๓๔๕๒๒ , Y- ๑๖๓๐๔๐๐) ถึง (X-๒๓๔๕๑๕ , Y- ๑๖๓๐๔๖๔)	เพื่อป้องกัน น้ำท่วมขัง	ก่อสร้างรางระบายน้ำ คอนกรีตเสริมเหล็ก ขนาด ความกว้าง ๐.๕๐ เมตร ยาว ๖๕ เมตร ลึกเฉลี่ย ๐.๕๐ เมตร พร้อมพร้อมฝาราง คอนกรีตเสริมเหล็กขนาด ความกว้าง ๐.๔๐ เมตร ยาว ๐.๔๐ เมตร หน้า ๐.๑๒๕ เมตร จำนวน ๑๕๘ ฝา พร้อมป้ายโครงการ รายละเอียดตามแบบเลขที่ ทถ-๕-๓๐๑	-	-	๑๘๘,๐๐๐	-	-	พื้นที่น้ำ ท่วมขัง	ป้องกันปัญหา น้ำท่วมขัง	กองช่าง
๖	โครงการก่อสร้างรางระบายน้ำ คอนกรีตเสริมเหล็ก ซอยสุข	เพื่อป้องกัน น้ำท่วมขัง	ก่อสร้างรางระบายน้ำ คอนกรีตเสริมเหล็ก ขนาด	-	-	๑๓๓,๐๐๐	-	-	พื้นที่น้ำ ท่วมขัง	ป้องกันปัญหา น้ำท่วมขัง	กองช่าง

	สบาย(ต่อ) หมู่ที่ ๖ (X-๒๓๔๕๔๐, Y- ๑๖๓๐๗๒๖) ถึง (X-๒๓๔๕๔๕๖, Y- ๑๖๓๑๐๓๕)		ความกว้าง ๐.๕๐ เมตร ยาว ๔๖ เมตร ลึกเฉลี่ย ๐.๕๐ เมตร พร้อมพร้อมฟารางคอนกรีตเสริมเหล็กขนาดความกว้าง ๐.๔๐ เมตร ยาว ๐.๔๐ เมตร หน้า ๐.๑๒๕ เมตร จำนวน ๑๑๑ ฝา พร้อมป้ายโครงการรายละเอียดตามแบบเลขที่ ทถ-๕-๓๐๑								
๗	โครงการซ่อมแซมถนนหินคลุก ซอยปิ่นสยาม - โลกขี้เหล็ก หมู่ที่ ๑ (X-๒๓๒๒๐๕๕, Y- ๑๖๓๑๖๒๖) ถึง (X-๒๓๒๒๐๑๐, Y- ๑๖๓๑๔๕๔)	เพื่อให้ ประชาชนมี การคมนาคม ขนส่งที่ สะดวก	ลงหินคลุก ซอยปิ่นสยาม- โลกขี้เหล็ก หมู่ที่ ๑ ขนาดผิวจราจรกว้าง ๔.๐๐ เมตร ยาว ๑๔๐ เมตร หน้าเฉลี่ย ๐.๑๐ เมตร ปริมาตรหินคลุกไม่น้อยกว่า ๕๖ ลูกบาศก์เมตร พร้อมปรับเกลี่ย รายละเอียดโครงการบริหารส่วนตำบลโลก สนวนกำหนด	-	-	๒๕,๐๐๐	-	-	ความกว้าง ความยาว ของถนน	ประชาชนมี การคมนาคม ขนส่งที่ สะดวก	กองช่าง
๘	โครงการซ่อมแซมถนนหินคลุก ซอยอ้วยพัฒนา หมู่ที่ ๑ (X-๒๓๒๒๕๓๗, Y- ๑๖๓๑๕๕๑) ถึง (X-๒๓๒๒๔๖๕, Y- ๑๖๓๑๓๕๓)	เพื่อให้ ประชาชนมี การคมนาคม ขนส่งที่ สะดวก	ลงหินคลุก ซอยอ้วยพัฒนา หมู่ที่ ๑ ขนาดผิวจราจร กว้าง ๓.๐๐ เมตร ยาว ๖๐๐ เมตร หน้าเฉลี่ย ๐.๑๐ เมตร ปริมาตรหินคลุกไม่น้อยกว่า ๑๘๐ ลูกบาศก์เมตร พร้อมปรับเกลี่ย	-	-	๘๐,๐๐๐	-	-	ความกว้าง ความยาว ของถนน	ประชาชนมี การคมนาคม ขนส่งที่ สะดวก	กองช่าง

			รายละเอียดองค์การบริหาร ส่วนตำบลโคกสนวน กำหนด								
๘	โครงการซ่อมแซมถนนหินคลุก ซอยแก้วอนุสรณ์ หมู่ที่ ๒ (X-๒๓๑๘๘๓, Y-๑๖๓๒๖๗๕) ถึง (X-๒๓๑๘๘๗, Y-๑๖๓๒๖๔๐)	เพื่อให้ ประชาชนมี การคมนาคม ขนส่งที่ สะดวก	ลงหินคลุก ซอยแก้ว อนุสรณ์ หมู่ที่ ๒ ขนาดผิว จราจรกว้าง ๓.๐๐ เมตร ยาว ๑๖๐ เมตร หนาเฉลี่ย ๐.๑๐ เมตร ปริมาตรหินคลุกไม่น้อย กว่า ๔๘ ลูกบาศก์เมตร พร้อมปรับเกลี่ย รายละเอียดองค์การบริหาร ส่วนตำบลโคกสนวน กำหนด	-	-	๒๑,๐๐๐	-	-	ความกว้าง ความยาว ของถนน	ประชาชนมี การคมนาคม ขนส่งที่ สะดวก	กองช่าง
๑๐	โครงการซ่อมแซมถนนหินคลุก ซอยเลิงอนุรักษ หมู่ที่ ๒ (X-๒๓๑๘๙๖, Y-๑๖๓๒๕๔๔) ถึง (X-๒๓๑๘๙๔, Y-๑๖๓๒๕๐๕)	เพื่อให้ ประชาชนมี การคมนาคม ขนส่งที่ สะดวก	ลงหินคลุก ซอยเลิงอนุรักษ หมู่ที่ ๒ ขนาดผิวจราจร กว้าง ๓.๕๐ เมตร ยาว ๑๓๕ เมตร หนาเฉลี่ย ๐.๑๐ เมตร ปริมาตรหินคลุกไม่ น้อยกว่า ๔๗.๒๕ ลูกบาศก์ เมตร พร้อมปรับเกลี่ย รายละเอียดองค์การบริหาร ส่วนตำบลโคกสนวน กำหนด	-	-	๒๑,๐๐๐	-	-	ความกว้าง ความยาว ของถนน	ประชาชนมี การคมนาคม ขนส่งที่ สะดวก	กองช่าง
๑๑	โครงการปรับปรุงถนนดินพร้อม ลงหินคลุก ซอยสุขใจ หมู่ที่ ๒ (X-๒๓๑๘๙๐, Y-๑๖๓๒๘๕๐)	เพื่อให้ ประชาชนมี การคมนาคม	ลงดิน ซอยสุขใจ หมู่ที่ ๒ ขนาดผิวจราจรกว้าง ๓.๐๐ เมตร ยาว ๖๐ เมตร สูงเฉลี่ย	-	-	๑๒,๐๐๐	-	-	ความกว้าง ความยาว ของถนน	ประชาชนมี การคมนาคม ขนส่งที่	กองช่าง

	ถึง (X-๒๓๑๕๓๕, Y-๑๖๓๒๘๓๐)	ขนส่งที่ สะพาน	๐.๕๐ เมตร ปริมาตรดินไม่น้อยกว่า ๘๐ ลูกบาศก์เมตร - ลงหินคลุก ขนาดผิวจราจรกว้าง ๓.๐๐ เมตร ยาว ๖๐ เมตร หนาเฉลี่ย ๐.๑๐ เมตร ปริมาตรหินคลุกไม่น้อยกว่า ๑๘.๐๐ ลูกบาศก์เมตร พร้อมปรับเกลี่ย รายละเอียดองค์การบริหารส่วนตำบลโคกสนวน กำหนด							สะพาน	
๑๒	โครงการซ่อมแซมถนนหินคลุก ซอยหนองไผ่ หมู่ที่ ๓ (X-๒๓๒๒๓๒๓, Y-๑๖๓๒๓๐๒) ถึง (X-๒๓๒๓๖๘, Y-๑๖๓๒๕๕๒)	เพื่อให้ ประชาชนมี การคมนาคม ขนส่งที่ สะดวก	ลงหินคลุก ซอยหนองไผ่ หมู่ที่ ๓ ขนาดผิวจราจร กว้าง ๓.๐๐ เมตร ยาว ๒๘๕ เมตร หนาเฉลี่ย ๐.๑๐ เมตร ปริมาตรหินคลุกไม่น้อย กว่า ๘๕.๕๐ ลูกบาศก์เมตร พร้อมปรับเกลี่ย รายละเอียดองค์การบริหาร ส่วนตำบลโคกสนวน กำหนด	-	-	๓๘,๐๐๐	-	-	ความกว้าง ความยาว ของถนน	ประชาชนมี การคมนาคม ขนส่งที่ สะดวก	กองช่าง
๑๓	โครงการซ่อมแซมถนนหินคลุก ซอยแยกเกษตร (ช่วงต่อ) หมู่ที่ ๓ (X-๒๓๔๓๓๓, Y-๑๖๓๓๔๓๓) ถึง	เพื่อให้ ประชาชนมี การคมนาคม ขนส่งที่ สะดวก	ลงหินคลุก ซอยแยกเกษตร (ช่วงต่อ) หมู่ที่ ๓ ขนาดผิว จราจรกว้าง ๓.๐๐ เมตร ยาว ๑๕๐ เมตร หนาเฉลี่ย ๐.๑๐ เมตร ปริมาตรหินคลุกไม่	-	-	๒๐,๐๐๐	-	-	ความกว้าง ความยาว ของถนน	ประชาชนมี การคมนาคม ขนส่งที่ สะดวก	กองช่าง

	(X-๒๓๔๔๓๕๓ , Y- ๑๖๓๓๖๐๕)		น้อยกว่า ๔๕.๐๐ ลูกบาศก์เมตร พร้อมปรับเกลี่ยรายละเอียดองค์การบริหารส่วนตำบลโคกสนวนกำหนด								
๑๔	โครงการซ่อมแซมถนนหินคลุกชอยสายรุ้งพัฒนา หมู่ที่ ๔ (X-๒๓๐๖๓๘ , Y- ๑๖๓๑๘๖๕) ถึง (X-๒๓๐๘๕๒ , Y- ๑๖๓๑๖๒๕)	เพื่อให้ ประชาชนมี การคมนาคม ขนส่งที่ สะดวก	ลงหินคลุก ชอยสายรุ้งพัฒนา หมู่ที่ ๔ ขนาดผิวจราจรกว้าง ๓.๕๐ เมตร ยาว ๔๖๐ เมตร หนาเฉลี่ย ๐.๑๐ เมตร ปริมาตรหินคลุกไม่น้อยกว่า ๑๖๑.๐๐ ลูกบาศก์เมตร พร้อมปรับเกลี่ย รายละเอียดองค์การบริหารส่วนตำบลโคกสนวนกำหนด	-	-	๓๒,๐๐๐	-	-	ความกว้าง ความยาว ของถนน	ประชาชนมี การคมนาคม ขนส่งที่ สะดวก	กองช่าง
๑๕	โครงการซ่อมแซมถนนหินคลุกสายระนามพลวง-กะลันทา (ช่วงที่ ๑) หมู่ที่ ๕ (X-๒๓๔๔๓๕๓ , Y-๑๖๓๐๗๒๒) ถึง (X-๒๓๕๒๔๔๒ , Y-๑ ๖๓๒๐๒๕)	เพื่อให้ ประชาชนมี การคมนาคม ขนส่งที่ สะดวก	ลงหินคลุก สายระนามพลวง-กะลันทา (ช่วงที่ ๑) ขนาดผิวจราจรกว้าง ๔.๐๐ เมตร ยาว ๑,๖๕๐ เมตร หนาเฉลี่ย ๐.๑๐ เมตร ปริมาตรหินคลุกไม่น้อยกว่า ๖๖๐.๐๐ ลูกบาศก์เมตร พร้อมเกรดปรับแต่ง และป้ายโครงการ รายละเอียดองค์การบริหารส่วนตำบลโคกสนวนกำหนด	-	-	๓๑๘,๐๐๐	-	-	ความกว้าง ความยาว ของถนน	ประชาชนมี การคมนาคม ขนส่งที่ สะดวก	กองช่าง
๑๖	โครงการซ่อมแซมถนนหินคลุก	เพื่อให้	ลงหินคลุก สายระนาม	-	-	๒๑๕,๐๐๐	-	-	ความกว้าง	ประชาชนมี	กองช่าง

	สายระนามพลวง-กะลันทา (ช่วงที่ ๒) หมู่ที่ ๕ (X-๒๓๕๒๔๒, Y- ๑๖๓๒๐๒๕) ถึง (X-๒๓๕๔๒๑, Y- ๑๖๓๓๐๕๖)	ประชาชนมี การคมนาคม ขนส่งที่ สะดวก	พลวง-กะลันทา (ช่วงที่ ๒) ขนาดผิวจราจรกว้าง ๓.๕๐ เมตร ยาว ๑,๓๐๐ เมตร หนาเฉลี่ย ๐.๑๐ เมตร ปริมาตรหินคลุกไม่น้อย กว่า ๔๕๕.๐๐ ลูกบาศก์ เมตร พร้อมเกรดปรับแต่ง และป้ายโครงการ รายละเอียดองค์การบริหาร ส่วนตำบลโคกสนวน กำหนด						ความยาว ของถนน	การคมนาคม ขนส่งที่ สะดวก	
๑๓	โครงการซ่อมแซมถนนหินคลุก สายหนองเกิบ-นาโคก (ช่วงที่ ๑) หมู่ที่ ๖ (X-๒๓๕๔๒๘, Y- ๑๖๓๑๘๒๒) ถึง (X-๒๓๕๒๔๒, Y- ๑๖๓๑๔๕๑)	เพื่อให้ ประชาชนมี การคมนาคม ขนส่งที่ สะดวก	ลงหินคลุก สายหนองเกิบ- นาโคก (ช่วงที่ ๑) หมู่ที่ ๖ ขนาดผิวจราจรกว้าง ๔.๐๐ เมตร ยาว ๓๕๐ เมตร หนา เฉลี่ย ๐.๑๐ เมตร ปริมาตร หินคลุกไม่น้อยกว่า ๑๕๖.๐๐ ลูกบาศก์เมตร พร้อมเกรดปรับแต่ง รายละเอียดองค์การบริหาร ส่วนตำบลโคกสนวน กำหนด	-	-	๖๕,๐๐๐	-	-	ความกว้าง ความยาว ของถนน	ประชาชนมี การคมนาคม ขนส่งที่ สะดวก	กองช่าง
๑๔	โครงการซ่อมแซมถนนหินคลุก สายหนองเกิบ-นาโคก (ช่วงที่ ๒) หมู่ที่ ๖ (X-๒๓๕๓๑๑, Y- ๑๖๓๑๔๕๔)	เพื่อให้ ประชาชนมี การคมนาคม ขนส่งที่ สะดวก	ลงหินคลุก สายหนองเกิบ- นาโคก (ช่วงที่ ๒) หมู่ที่ ๖ ขนาดผิวจราจรกว้าง ๔.๐๐ เมตร ยาว ๘๖๐ เมตร หนา เฉลี่ย ๐.๑๐ เมตร ปริมาตร	-	-	๑๕๔,๐๐๐	-	-	ความกว้าง ความยาว ของถนน	ประชาชนมี การคมนาคม ขนส่งที่ สะดวก	กองช่าง

	ถึง (X-๒๗๕๘๒๖ , Y- ๑๖๓๒๐๑๕)		หินคลุกไม่น้อยกว่า ๓๔๔.๐๐ ลูกบาศก์เมตร พร้อมเกรดปรับแต่ง และ ป้ายโครงการ รายละเอียด องค์การบริหารส่วนตำบล โคกสนวนกำหนด								
๑๕	โครงการซ่อมแซมถนนหินคลุก สายหนองจำปา - โนนน้อย หมู่ที่ ๖ (X-๒๗๔๔๖๗ , Y- ๑๖๓๑๑๒๖) ถึง (X-๒๗๔๑๑๒ , Y- ๑๖๓๒๐๕๘)	เพื่อให้ ประชาชนมี การคมนาคม ขนส่งที่ สะดวก	ลงหินคลุก สายหนองจำปา- โนนน้อย หมู่ที่ ๖ ขนาดผิว จราจรกว้าง ๔.๐๐ เมตร ยาว ๑,๒๕๐ เมตร หนา เฉลี่ย ๐.๑๐ เมตร ปริมาตร หินคลุกไม่น้อยกว่า ๕๐๐.๐๐ ลูกบาศก์เมตร พร้อมเกรดปรับแต่ง และ ป้ายโครงการ รายละเอียด องค์การบริหารส่วนตำบล โคกสนวนกำหนด	-	-	๒๔๑,๐๐๐	-	-	ความกว้าง ความยาว ของถนน	ประชาชนมี การคมนาคม ขนส่งที่ สะดวก	กองช่าง
๒๐	โครงการปรับปรุงถนนดินพร้อม ลงหินคลุก ซอยอยู่เจริญ หมู่ที่ ๗ (X-๒๗๑๘๕๒๗ , Y- ๑๖๓๒๒๕๗) ถึง (X-๒๗๑๕๒๑๑ , Y- ๑๖๓๒๓๕๒)	เพื่อให้ ประชาชนมี การคมนาคม ขนส่งที่ สะดวก	- ลงดิน ซอยอยู่เจริญ หมู่ที่ ๗ ขนาดผิวจราจรกว้าง ๓.๕๐ เมตร ยาว ๗๐ เมตร สูงเฉลี่ย ๐.๕๐ เมตร ปริมาตรดินไม่น้อยกว่า ๑๒๒ ลูกบาศก์เมตร - ลงหินคลุก ขนาดผิว จราจรกว้าง ๓.๕๐ เมตร ยาว ๑๖๕ เมตร หนาเฉลี่ย ๐.๑๐ เมตร ปริมาตร หิน	-	-	๓๒,๐๐๐	-	-	ความกว้าง ความยาว ของถนน	ประชาชนมี การคมนาคม ขนส่งที่ สะดวก	กองช่าง

			คลุกลไม่น้อยกว่า ๕๗.๐๐ ลูกบาศก์เมตร พร้อมปรับ เกลี่ย รายละเอียดองค์การ บริหารส่วนตำบลโคก สนวนกำหนด								
๒๑	โครงการซ่อมแซมถนนหินคลุก สายลำปะเทีย หมู่ที่ ๘ (X-๒๗๕๔๘๘๕ , Y- ๑๖๒๕๕๗๑) ถึง (X-๒๗๔๖๕๓ , Y- ๑๖๒๕๓๔๓)	เพื่อให้ ประชาชนมี การคมนาคม ขนส่งที่ สะดวก	ลงหินคลุก สายลำปะเทีย หมู่ที่ ๘ ขนาดผิวจราจร กว้าง ๓.๐๐ เมตร ขาว ๑.๐๘๐ เมตร หนาเฉลี่ย ๐.๑๐ เมตร ปริมาตรหิน คลุกลไม่น้อยกว่า ๓๒๔.๐๐ ลูกบาศก์เมตร พร้อมเกรด ปรับแต่ง และป้ายโครงการ รายละเอียดองค์การบริหาร ส่วนตำบลโคกสนวน กำหนด	-	-	๑๕๖,๐๐๐	-	-	ความกว้าง ความยาว ของถนน	ประชาชนมี การคมนาคม ขนส่งที่ สะดวก	กองช่าง
๒๒	โครงการก่อสร้างถนนคอนกรีต เสริมเหล็ก ซอยสุดาจันทร์ หมู่ที่ ๓ (X-๑๖๓๓๐๔๔, Y- ๐๒๗๒๓๐๗) ถึง (X-๑๖๓๓๐๕๗, Y- ๐๒๗๒๑๕๖)	เพื่อให้ ประชาชนมี การคมนาคม ขนส่งที่ สะดวก	ก่อสร้างถนนคอนกรีตเสริม เหล็ก ซอยสุดาจันทร์ หมู่ที่ ๓ ขนาดความกว้าง ๓.๕๐ เมตร ขาว ๑๕๓ เมตร หนา ๐.๑๕ เมตร พื้นที่เท คอนกรีตไม่น้อยกว่า ๕๓๕.๕๐ ตารางเมตร พร้อมติดตั้งป้ายโครงการ ๑ ป้าย ป้าย ประชาสัมพันธ์ โครงการ ๑ ป้าย รายละเอียดแบบเลขที่ ทล-	-	-	-	๒๗๗,๐๐๐	-	ความกว้าง ความยาว ของถนน	ประชาชนมี การคมนาคม ขนส่งที่ สะดวก	กองช่าง

			๒-๒๐๒							
รวม ๒๒ โครงการ			-	๒๓๘,๐๐๐	๒,๒๐๕,๐๐๐	๒๗๗,๐๐๐	-			

รายละเอียดโครงการพัฒนา
แผนพัฒนาท้องถิ่น (๒๕๖๑-๒๕๖๕)

แบบ ผ. ๐๒

องค์การบริหารส่วนตำบลโคกสนวน อำเภอขามิ จังหวัดบุรีรัมย์

ก. ยุทธศาสตร์จังหวัดบุรีรัมย์ ยุทธศาสตร์ที่ ๑ บ้านเมืองน่าอยู่และคุณภาพชีวิตที่ดี

ข. ยุทธศาสตร์การพัฒนาขององค์การบริหารส่วนตำบลโคกสนวน

๓. ยุทธศาสตร์ บ้านเมืองน่าอยู่และการพัฒนาคุณภาพชีวิต

๓.๑ แผนงานการศึกษา

ที่	โครงการ	วัตถุประสงค์	เป้าหมาย (ผลผลิตของโครงการ)	งบประมาณและที่มา					ตัวชี้วัด (KPI)	ผลลัพธ์ที่คาดว่าจะได้รับ	หน่วยงานรับผิดชอบหลัก
				๒๕๖๑ (บาท)	๒๕๖๒ (บาท)	๒๕๖๓ (บาท)	๒๕๖๔ (บาท)	๒๕๖๕ (บาท)			
๑	โครงการสนับสนุนค่าใช้จ่ายการบริหารสถานศึกษา (ศูนย์พัฒนาเด็กเล็กตำบลโคกสนวน)	เพื่อช่วยเหลือนักเรียนที่ยากจนให้จัดหาปัจจัยพื้นฐานที่จำเป็นต่อการดำรงชีวิต	จัดสรรงบประมาณสำหรับเด็กปฐมวัย เพื่อเป็นค่า -ค่าหนังสือเรียน -ค่าอุปกรณ์การเรียน -ค่าเครื่องแบบนักเรียน -ค่ากิจกรรมพัฒนาผู้เรียน	๑๐๐,๐๐๐	๑๐๐,๐๐๐	๑๐๐,๐๐๐	๑๐๐,๐๐๐	-	จำนวนเด็กนักเรียนที่ได้รับการช่วยเหลือ	เด็กนักเรียนศูนย์พัฒนาเด็กเล็กมีปัจจัยพื้นฐานที่จำเป็นต่อการดำรงชีวิต	กองการศึกษา

๒	โครงการจัดซื้ออาหารกลางวัน โรงเรียนบ้าน โลกสวนวน	เพื่อให้เด็ก นักเรียนทุกคน ได้รับประทาน อาหารกลางวัน เป็นประจำทุก วัน	สนับสนุนงบประมาณ จัดซื้ออาหารกลางวันให้ โรงเรียนบ้าน โลกสวนวน และศูนย์พัฒนาเด็กเล็ก ตำบล โลกสวนวน	-	๕๐๐,๐๐๐	๕๐๐,๐๐๐	๕๐๐,๐๐๐	-	ร้อยละ ๘๐ ของเด็กนักเรียนที่ ได้รับ ประทานอา หารกลางวัน	เด็กนักเรียนทุก คนได้ รับประทาน อาหารกลางวัน เป็นประจำทุก วัน	กอง การศึกษา
รวม ๒ โครงการ				๑๐๐,๐๐๐	๑,๐๐๐,๐๐๐	๑,๐๐๐,๐๐๐	๑,๐๐๐,๐๐๐	-			

**รายละเอียดโครงการพัฒนา
แผนพัฒนาท้องถิ่น (๒๕๖๑-๒๕๖๕)**

แบบ ผ. ๐๒

องค์การบริหารส่วนตำบลโลกสวนวน อำเภอขำนิ จังหวัดบุรีรัมย์

ก. ยุทธศาสตร์จังหวัดบุรีรัมย์ ยุทธศาสตร์ที่ ๑ บ้านเมืองน่าอยู่และคุณภาพชีวิตที่ดี

ข. ยุทธศาสตร์การพัฒนาขององค์การบริหารส่วนตำบลโลกสวนวน

๓. ยุทธศาสตร์ บ้านเมืองน่าอยู่และการพัฒนาคุณภาพชีวิต

๓.๒ แผนงานการเกษตร

ที่	โครงการ	วัตถุประสงค์	เป้าหมาย (ผลผลิตของโครงการ)	งบประมาณและที่มา					ตัวชี้วัด (KPI)	ผลลัพธ์ที่คาดว่าจะได้รับ	หน่วยงาน รับผิดชอบหลัก
				๒๕๖๑ (บาท)	๒๕๖๒ (บาท)	๒๕๖๓ (บาท)	๒๕๖๔ (บาท)	๒๕๖๕ (บาท)			
๑	โครงการส่งเสริมและสนับสนุน เกษตรกรระบบเศรษฐกิจพอเพียงตาม แนวพระราชดำริฯ	เพื่อส่งเสริมให้ ประชาชนทำ การเกษตรแบบ ระบบเศรษฐกิจ พอเพียง	อุดหนุนงบประมาณในการ จัดทำโครงการส่งเสริมและ สนับสนุนการทำเกษตร ระบบเศรษฐกิจพอเพียง ตามแนวพระราชดำริฯ	๑๐๐,๐๐๐	๑๐๐,๐๐๐	๑๐๐,๐๐๐	๑๐๐,๐๐๐	-	จำนวน ผู้เข้าร่วม โครงการ	ประชาชนรู้จัก การทำ การเกษตรแบบ เศรษฐกิจ พอเพียง	สำนักปลัด/ สำนักงาน เกษตรอำเภอ
รวม ๑ โครงการ				๑๐๐,๐๐๐	๑,๐๐๐,๐๐๐	๑,๐๐๐,๐๐๐	๑,๐๐๐,๐๐๐	-			

**รายละเอียดโครงการพัฒนา
แผนพัฒนาท้องถิ่น (๒๕๖๑-๒๕๖๕)**

แบบ ผ. ๐๒

องค์การบริหารส่วนตำบลโคกสนวน อำเภอขานี จังหวัดบุรีรัมย์

ก. ยุทธศาสตร์จังหวัดบุรีรัมย์ ยุทธศาสตร์ที่ ๑ บ้านเมืองน่าอยู่และคุณภาพชีวิตที่ดี

ข. ยุทธศาสตร์การพัฒนาขององค์การบริหารส่วนตำบลโคกสนวน

๓. ยุทธศาสตร์ บ้านเมืองน่าอยู่และการพัฒนาคุณภาพชีวิต

๓.๓ แผนงานสาธารณสุข

ที่	โครงการ	วัตถุประสงค์	เป้าหมาย (ผลผลิตของโครงการ)	งบประมาณและที่มา					ตัวชี้วัด (KPI)	ผลลัพธ์ที่คาดว่าจะได้รับ	หน่วยงาน รับผิดชอบหลัก
				๒๕๖๑ (บาท)	๒๕๖๒ (บาท)	๒๕๖๓ (บาท)	๒๕๖๔ (บาท)	๒๕๖๕ (บาท)			
๑	โครงการสัตว์ปลอดโรค คนปลอดภัย จากโรคพิษสุนัขบ้า ตามพระปณิธานศาสตราจารย์ ดร. สมเด็จพระเจ้าลูกเธอเจ้าฟ้าจุฬาภรณวลัยลักษณ์ อัครราชกุมารี	-เพื่อให้สุนัขและแมวได้รับการฉีดวัคซีน -สร้างความเข้าใจให้ประชาชนตำบลโคกสนวนเข้าในการเลี้ยงดูสัตว์เลี้ยงที่ถูกต้อง	สุนัขและแมวในเขตตำบลโคกสนวนทั้ง ๘ หมู่บ้าน ได้รับการฉีดวัคซีนป้องกันโรคพิษสุนัขบ้า	๘๐,๐๐๐	๘๐,๐๐๐	๘๐,๐๐๐	๘๐,๐๐๐	-	จำนวนสุนัขและแมว	สุนัขและแมวไม่ติดเชื้อพิษสุนัขบ้า	สำนักปลัด

๒	โครงการบริการสุขภาพเบื้องต้น ในศูนย์สาธารณสุขมูลฐาน ชุมชน (ศสมช.)	เพื่อเบิกจ่ายให้แก่ ชุมชน/หมู่บ้านตาม แผนพัฒนาสุขภาพ ของประชาชนตำบล โคกสนวน	จ่ายเป็นค่าดำเนินงานใน การพัฒนางานสาธารณสุข สุขในเขตตำบลโคก สนวน หมู่บ้านละ ๗,๕๐๐ บาท	๖๐,๐๐๐	๖๐,๐๐๐	๖๐,๐๐๐	๖๐,๐๐๐	-	จำนวน ประชาชนที่ ได้รับบริการ	ประชาชนตำบล โคกสนวนได้รับ การบริการด้าน สาธารณสุข	อุดหนุนศูนย์ สาธารณสุข มูลฐาน ชุมชนประจำ หมู่บ้าน
๓	โครงการกองทุนหลักประกัน สุขภาพ อบต.	เพื่อเป็นการสร้าง หลักประกันสุขภาพ การจัดบริการ สาธารณสุขให้กับ ประชาชนทุกคนใน พื้นที่ โดยส่งเสริม กระบวนการที่มีส่วน ร่วมตามความพร้อม ความเหมาะสม	ส่งเสริมสุขภาพกลุ่ม แม่ และเด็ก กลุ่มผู้สูงอายุ กลุ่มผู้พิการและผู้ ประกอบอาชีพที่มีความ เสี่ยง กลุ่มผู้ป่วยเรื้อรังที่ อยู่ในพื้นที่ สามารถเข้าถึง การบริการสาธารณสุข ในด้านการส่งเสริม สุขภาพ	๖๐,๐๐๐	๖๐,๐๐๐	๖๐,๐๐๐	๖๐,๐๐๐	-	จำนวน ประชาชนผู้ ได้รับบริการ	ประชาชนได้รับ การบริการด้าน สาธารณสุขเท่า เทียมกัน และมี สุขภาพที่ สมบูรณ์แข็งแรง	อุดหนุน กองทุน สปสข. ของ อบต. โคก สนวน
รวม ๓ โครงการ				๓๐๐,๐๐๐	๓๐๐,๐๐๐	๓๐๐,๐๐๐	๓๐๐,๐๐๐	-			

บัญชีสรุปโครงการพัฒนาแผนพัฒนาท้องถิ่น (พ.ศ.๒๕๖๑-๒๕๖๕)
องค์การบริหารส่วนตำบลโคกสนวน อำเภอขานี จังหวัดบุรีรัมย์

แบบ ผ. ๐๑

ยุทธศาสตร์	ปี ๒๕๖๑		ปี ๒๕๖๒		ปี ๒๕๖๓		ปี ๒๕๖๔		ปี ๒๕๖๕		รวมทั้ง ๕ ปี	
	โครงการ	งบประมาณ	โครงการ	งบประมาณ	โครงการ	งบประมาณ	โครงการ	งบประมาณ	โครงการ	งบประมาณ	โครงการ	งบประมาณ
๑) ยุทธศาสตร์การพัฒนาด้าน โครงสร้างพื้นฐานและแหล่งน้ำ												
๑.๑ แผนงานอุตสาหกรรมและการโยธา	-	-	-	-	๒	๒๒๔,๕๒๐,๐๐๐	-	-	-	-	๒	๒๒๔,๕๒๐,๐๐๐
รวม	-	-	-	-	๒	๒๒๔,๕๒๐,๐๐๐	-	-	-	-	๒	๒๒๔,๕๒๐,๐๐๐
๒) ยุทธศาสตร์การพัฒนาด้าน เศรษฐกิจ												
รวม	-	-	-	-	-	-	-	-	-	-	-	-
ง. ยุทธศาสตร์บ้านเมืองน่าอยู่และ การพัฒนาคุณภาพชีวิต												
รวม	-	-	-	-	๒	๒๒๔,๕๒๐,๐๐๐	-	-	-	-	๒	๒๒๔,๕๒๐,๐๐๐
รวมทั้ง ๓ ยุทธศาสตร์	=	=	=	=	๒	๒๒๔,๕๒๐,๐๐๐	=	=	=	=	๒	๒๒๔,๕๒๐,๐๐๐

รายละเอียดโครงการพัฒนา
แผนพัฒนาท้องถิ่น (๒๕๖๑-๒๕๖๕)

แบบ ผ. ๐๒ / ๑

สำหรับ โครงการที่เกินศักยภาพขององค์กรปกครองส่วนท้องถิ่น
องค์การบริหารส่วนตำบลโคกสนวน อำเภอขามันธ์ จังหวัดบุรีรัมย์

- ก. ยุทธศาสตร์จังหวัดบุรีรัมย์ ยุทธศาสตร์ที่ ๒ การท่องเที่ยวและกีฬา
- ข. ยุทธศาสตร์การพัฒนาขององค์การบริหารส่วนตำบลโคกสนวน
๑. ยุทธศาสตร์ การพัฒนาด้านโครงสร้างพื้นฐานและแหล่งน้ำ
- ๑.๑ แผนงานอุตสาหกรรมและการโยธา

ที่	โครงการ	วัตถุประสงค์	เป้าหมาย (ผลผลิตของโครงการ)	งบประมาณและที่มา					ตัวชี้วัด (KPI)	ผลลัพธ์ที่คาดว่าจะได้รับ	หน่วยงาน รับผิดชอบหลัก
				๒๕๖๑ (บาท)	๒๕๖๒ (บาท)	๒๕๖๓ (บาท)	๒๕๖๔ (บาท)	๒๕๖๕ (บาท)			
๑	โครงการซ่อมสร้างผิวทางสาย หนองกระทุ่ม-กะลันทา (ต.โคก สนวน – ต.เมืองยาง)	เพื่อให้ประชาชน มีการคมนาคม ขนส่งที่สะดวก	ซ่อมสร้างผิวทาง สาย หนองกระทุ่ม-กะลันทา (ต.โคกสนวน – ต.เมือง ยาง)ขนาดผิวจราจรกว้าง ๖ เมตร ยาว ๕,๐๐๐	-	-	๘,๗๔๐,๐๐๐	-	-	ความ กว้าง ความยาว ของถนน	ประชาชนมี การคมนาคม ขนส่งที่ สะดวก	อบจ.

			เมตร (แบบ Asphaltic concrete)								
๒	โครงการซ่อมสร้างผิวทางสาย ระนามพลวง – เมืองยาง (บร ๓๑๒๐) ต.หนองโสน (ต.โคก สนวน – ต.เมืองยาง)	เพื่อให้ประชาชน มีการคมนาคม ขนส่งที่สะดวก	ซ่อมสร้างผิวทาง สาย ระนามพลวง –เมืองยาง (บร๓๑๒๐) ต.หนองโสน (ต.โคกสนวน – ต.เมือง ยาง) ขนาดผิวจราจรกว้าง ๘ เมตร ยาว ๑๑,๘๐๐ เมตร	-	-	๒๑๕,๗๘๐,๐๐๐	-	-	ความ กว้าง ความยาว ของถนน	ประชาชนมี การคมนาคม ขนส่งที่ สะดวก	อบจ.
			รวม ๒ โครงการ	-	-	๒๒๔,๕๒๐,๐๐๐	-	-	-		

รายละเอียดโครงการพัฒนา เพิ่มเติม / เปลี่ยนแปลง ครั้งที่ ๓/๒๕๖๑
แผนพัฒนาท้องถิ่น (พ.ศ. ๒๕๖๑ – ๒๕๖๕)
ขององค์การบริหารส่วนตำบลโคกสนวน
(เปลี่ยนแปลง)

บัญชีสรุปโครงการพัฒนาแผนพัฒนาท้องถิ่น (พ.ศ.๒๕๖๑-๒๕๖๕)
องค์การบริหารส่วนตำบลโคกสนวน อำเภอขามเฒ่า จังหวัดบุรีรัมย์

แบบ ผ. ๐๑

ยุทธศาสตร์	ปี ๒๕๖๑		ปี ๒๕๖๒		ปี ๒๕๖๓		ปี ๒๕๖๔		ปี ๒๕๖๕		รวมทั้ง ๕ ปี	
	โครงการ	งบประมาณ	โครงการ	งบประมาณ	โครงการ	งบประมาณ	โครงการ	งบประมาณ	โครงการ	งบประมาณ	โครงการ	งบประมาณ
๑) ยุทธศาสตร์การพัฒนาด้าน โครงสร้างพื้นฐานและแหล่งน้ำ												
๑.๑ แผนงานอุตสาหกรรมและการ โยธา	๕	๖,๑๕๕,๐๐๐	๘	๒,๕๓๕,๐๐๐	-	-	-	-	-	-	๑๓	๘,๖๙๐,๐๐๐
รวม	๕	๖,๑๕๕,๐๐๐	๘	๒,๕๓๕,๐๐๐	-	-	-	-	-	-	๑๓	๘,๖๙๐,๐๐๐
๒) ยุทธศาสตร์การพัฒนาด้าน เศรษฐกิจ												
รวม	-	-	-	-	-	-	-	-	-	-	-	-
จ. ยุทธศาสตร์บ้านเมืองน่าอยู่และ การพัฒนาคุณภาพชีวิต												
๑.๑ แผนงานการศึกษา	๒	๒,๖๐๐,๐๐๐	๒	๒,๖๐๐,๐๐๐	๒	๒,๖๐๐,๐๐๐	๒	๒,๖๐๐,๐๐๐	-	-	๘	๑,๐๔๐,๐๐๐

รวม	๒	๒,๖๐๐,๐๐๐	๒	๒,๖๐๐,๐๐๐	๒	๒,๖๐๐,๐๐๐	๒	๒,๖๐๐,๐๐๐	-	-	๘	๑,๐๔๐,๐๐๐
รวมทั้ง ๓ ยุทธศาสตร์	๑๑	๘,๗๕๕,๐๐๐	๑๐	๕,๑๗๕,๐๐๐	๒	๒,๖๐๐,๐๐๐	๒	๒,๖๐๐,๐๐๐	=	=	๒๕	๑๕,๑๓๐,๐๐๐

รายละเอียดโครงการพัฒนา
แผนพัฒนาท้องถิ่น (๒๕๖๑-๒๕๖๕)

แบบ ผ. ๐๒

องค์การบริหารส่วนตำบลโคกสนวน อำเภอขำนิ จังหวัดบุรีรัมย์

ก. ยุทธศาสตร์จังหวัดบุรีรัมย์ ยุทธศาสตร์ที่ ๒ การท่องเที่ยวและกีฬา

ข. ยุทธศาสตร์การพัฒนาขององค์การบริหารส่วนตำบลโคกสนวน

๑. ยุทธศาสตร์ การพัฒนาโครงสร้างพื้นฐานและแหล่งน้ำ

๑.๑ แผนงานอุตสาหกรรมและการโยธา

ที่	โครงการ	วัตถุประสงค์	เป้าหมาย (ผลผลิตของโครงการ)	งบประมาณและที่มา					ตัวชี้วัด (KPI)	ผลลัพธ์ที่คาดว่าจะได้รับ	หน่วยงานรับผิดชอบหลัก
				๒๕๖๑ (บาท)	๒๕๖๒ (บาท)	๒๕๖๓ (บาท)	๒๕๖๔ (บาท)	๒๕๖๕ (บาท)			
๑	โครงการก่อสร้างถนนคอนกรีตเสริมเหล็ก ซอยสุขสำราญ หมู่ที่ ๒ (X-๒๓๑๕๘๐ , Y- ๑๖๓๓๐๑๒) ถึง (X-๒๓๑๓๒๓ , Y- ๑๖๓๒๖๕๔)	เพื่อให้ ประชาชนมี การคมนาคม ขนส่งที่สะดวก	ก่อสร้างถนนคอนกรีตเสริมเหล็ก ซอยสุขสำราญ ขนาดความกว้าง ๕.๐๐ เมตร ยาว ๓๕๕ เมตร หนา ๐.๑๕ เมตร ปริมาตรคอนกรีตไม่น้อยกว่า	๕๗๑,๐๐๐	-	-	-	-	ความกว้าง ความยาว ของถนน	ประชาชนมี การคมนาคม ขนส่งที่สะดวก	กองช่าง

	*เปลี่ยนแปลงระยะทางและจำนวนเงิน		๑,๗๗๕ ตารางเมตร พร้อมลงหินคลุกไหล่ทาง ๒ ข้าง ๆ ละ ๐.๕๐ เมตร ปริมาตรหินคลุกไม่น้อยกว่า ๕๓.๒๕ ลูกบาศก์เมตร และวางท่อระบายน้ำคอนกรีตเสริมเหล็กขนาด Ø ๐.๘๐ เมตร จำนวน ๓๕ เมตร พร้อมป้ายโครงการ รายละเอียดแบบเลขที่ ทด-๒-๒๐๒ รายละเอียดองค์การบริหารส่วนตำบลโคกสนวนกำหนด								
๒	โครงการก่อสร้างรางระบายน้ำคอนกรีตเสริมเหล็ก ซอยการะเกตุ-ซอยสว่างพัฒนา หมู่ที่ ๘ (X-๒๗๕๖๕๑ , Y- ๑๖๒๕๕๔๕) ถึง (X-๒๗๕๕๔๘๘ , Y- ๑๖๓๐๑๗๐) *เปลี่ยนแปลงระยะทาง	เพื่อป้องกันปัญหาน้ำท่วมขัง	ก่อสร้างรางระบายน้ำคอนกรีตเสริมเหล็ก ขนาดความกว้าง ๐.๕๐ เมตร ยาว ๓๓๕ เมตร ลึกเฉลี่ย ๐.๕๐ เมตร พร้อมฝารางคอนกรีตเสริมเหล็กขนาดความกว้าง ๐.๔๐ เมตร ยาว ๐.๔๐ เมตร หน้า ๐.๑๒๕ เมตร จำนวน ๘๓๓ ฝ้า พร้อมป้ายโครงการ รายละเอียดตามแบบเลขที่ ทด-๕-๓๐๑	๕๘๑,๐๐๐	-	-	-	-	พื้นที่น้ำท่วมขัง	ป้องกันปัญหาน้ำท่วมขัง	กองช่าง
๓	โครงการก่อสร้างรางระบายน้ำคอนกรีตเสริมเหล็ก ซอยเจริญสุข-สอนสุข หมู่ที่ ๗ (X-๒๗๒๐๖๑ , Y- ๑๖๓๑๕๕๕) ถึง (X-๒๗๒๐๘๑ , Y- ๑๖๓๒๓๒๒) *เปลี่ยนแปลงระยะทาง	เพื่อป้องกันปัญหาน้ำท่วมขัง	ก่อสร้างรางระบายน้ำคอนกรีตเสริมเหล็ก ขนาดความกว้าง ๐.๕๐ เมตร ยาว ๓๒๐ เมตร ลึกเฉลี่ย ๐.๕๐ เมตร พร้อมฝารางคอนกรีตเสริมเหล็กขนาดความกว้าง ๐.๔๐ เมตร ยาว ๐.๔๐ เมตร หน้า ๐.๑๒๕ เมตร จำนวน ๗๕๖ ฝ้า พร้อม	๕๓๓,๐๐๐	-	-	-	-	พื้นที่น้ำท่วมขัง	ป้องกันปัญหาน้ำท่วมขัง	กองช่าง

			ป้ายโครงการ รายละเอียดแบบ เลขที่ ทถ-๕-๓๐๑								
๔	โครงการก่อสร้างรางระบายน้ำ คอนกรีตเสริมเหล็ก สายสี่แยกปิ่น สยาม-หน้าวัดโลกสนวน หมู่ที่ ๑ (X-๒๗๒๐๕๕ , Y- ๑๖๓๑๗๗๗) ถึง (X-๒๗๒๑๗๔ , Y- ๑๖๓๒๐๕๗) *เปลี่ยนแปลงระยะทางและจำนวน เงิน	เพื่อป้องกัน ปัญหาน้ำท่วม ขัง	ก่อสร้างรางระบายน้ำคอนกรีต เสริมเหล็ก ขนาดความกว้าง ๐.๕๐ เมตร ยาว ๒๘๕ เมตร ลึกเฉลี่ย ๐.๕๐ เมตร พร้อม พร้อมฝารางคอนกรีตเสริมเหล็ก ขนาดความกว้าง ๐.๔๐ เมตร ยาว ๐.๔๐ เมตร หน้า ๐.๑๒๕ เมตร จำนวน ๗๐๘ ฝารวม ป้ายโครงการ รายละเอียดตาม แบบเลขที่ ทถ-๕-๓๐๑	๘๓๐,๐๐๐	-	-	-	-	พื้นที่น้ำท่วม ขัง	ป้องกันปัญหา น้ำท่วมขัง	กองช่าง
๕	โครงการก่อสร้างรางระบายน้ำ คอนกรีตเสริมเหล็ก ซอยศูนย์สาริต - คลองนกกกระสา หมู่ที่ ๕ (X-๒๗๔๔๔๒ , Y- ๑๖๓๐๔๒๔) ถึง (X-๒๗๔๕๒๒ , Y- ๑๖๓๐๔๐๐) *เปลี่ยนแปลงระยะทางและจำนวน เงิน	เพื่อป้องกัน ปัญหาน้ำท่วม ขัง	ก่อสร้างรางระบายน้ำคอนกรีต เสริมเหล็ก ขนาดความกว้าง ๐.๕๐ เมตร ยาว ๒๘๐ เมตร ลึกเฉลี่ย ๐.๕๐ เมตร พร้อม พร้อมฝารางคอนกรีตเสริมเหล็ก ขนาดความกว้าง ๐.๔๐ เมตร ยาว ๐.๔๐ เมตร หน้า ๐.๑๒๕ เมตร จำนวน ๖๕๖ ฝารวมป้ายโครงการ รายละเอียดตามแบบเลขที่ ทถ- ๕-๓๐๑	๘๑๖,๐๐๐	-	-	-	-	พื้นที่น้ำท่วม ขัง	ป้องกันปัญหา น้ำท่วมขัง	กองช่าง
๖	โครงการก่อสร้างรางระบายน้ำ คอนกรีตเสริมเหล็ก ซอยสุขสบาย หมู่ที่ ๖ (X-๒๗๔๔๘๖ , Y- ๑๖๓๑๐๓๕) ถึง (X-๒๗๔๕๖๒ , Y- ๑๖๓๐๘๐๒)	เพื่อป้องกัน ปัญหาน้ำท่วม ขัง	- ก่อสร้างรางระบายน้ำ คอนกรีตเสริมเหล็ก ช่วงที่ ๑ ขนาดความกว้าง ๐.๕๐ เมตร ยาว ๑๓๐ เมตร ลึกเฉลี่ย ๐.๕๐ เมตร พร้อมพร้อมฝารางคอนกรีต	๖๒๕,๐๐๐	-	-	-	-	พื้นที่น้ำท่วม ขัง	ป้องกันปัญหา น้ำท่วมขัง	กองช่าง

	*เปลี่ยนแปลงระยะทางและจำนวนเงิน		เสริมเหล็กขนาดความกว้าง ๐.๔๐ เมตร ยาว ๐.๔๐ เมตร หนา ๐.๑๒๕ เมตร จำนวน ๓๒๑ ฝา -ก่อสร้างรางระบายน้ำคอนกรีตเสริมเหล็ก ช่วงที่ ๒ ขนาดความกว้าง ๐.๕๐ เมตร ยาว ๘๕ เมตร ลึกเฉลี่ย ๐.๕๐ เมตร พร้อมพร้อมฝารางคอนกรีตเสริมเหล็กขนาดความกว้าง ๐.๔๐ เมตร ยาว ๐.๔๐ เมตร หนา ๐.๑๒๕ เมตร จำนวน ๒๐๘ ฝา พร้อมป้ายโครงการ รายละเอียดตามแบบเลขที่ ทล-๕-๓๐๑								
๗	โครงการก่อสร้างถนนคอนกรีตเสริมเหล็ก ซอยศิริพัฒนา – ที่ราชพัสดุ หมู่ที่ ๘ บ้านนากลาง (X-๒๓๕๐๔๖ , Y- ๑๖๓๐๔๑๘) ถึง (X-๒๓๕๓๖๒ , Y- ๑๖๓๐๑๑๓) *เปลี่ยนแปลงค่าชี้แจงงบประมาณ	เพื่อให้ประชาชนมีการคมนาคมขนส่งที่สะดวก	ขนาดผิวจราจรกว้าง ๓.๕๐ เมตร ยาว ๑๐๕.๐๐ เมตร หนา ๐.๑๕ เมตร พื้นที่เทคอนกรีตไม่น้อยกว่า ๓๖๗.๕๐ ตารางเมตร และลงหินคลุกไหล่ทางสองข้างกว้าง ๐.๕๐ เมตร หนาเฉลี่ย ๐.๑๕ เมตร งานไหล่ทางหินคลุก ปริมาณงาน ๗.๘๘ ลูกบาศก์เมตร พร้อมติดตั้งป้ายโครงการ จำนวน ๒ ป้าย รายละเอียดตามแบบแปลนที่องค์การบริหารส่วนตำบลโคกสนวนกำหนด	๑๘๖,๐๐๐	-	-	-	-	ความกว้าง ความยาว ของถนน	ประชาชนมีการคมนาคมขนส่งที่สะดวก	กองช่าง
๘	โครงการก่อสร้างรางระบายน้ำ	เพื่อป้องกัน	ก่อสร้างรางระบายน้ำคอนกรีต	๒๘๐,๐๐๐	-	-	-	-	พื้นที่น้ำท่วม	ป้องกันปัญหา	กองช่าง

	<p>คอนกรีตเสริมเหล็ก ขอย้าง โรงเรียน-หนองน้อย หมู่ที่ ๒ บ้าน หนองกระทุ่ม (X-๒๗๑๕๒๕ , Y- ๑๖๓๒๖๓๔) ถึง (X-๒๗๑๖๓๘ , Y- ๑๖๓๒๖๑๘) *เปลี่ยนแปลงค่าชี้แจงงบประมาณ</p>	<p>ปัญหาน้ำท่วม ขัง</p>	<p>เสริมเหล็ก ขนาดความกว้าง ๐.๕๐ เมตร ยาว ๑๒๐ เมตร ลึก เฉลี่ย ๐.๕๐ เมตร หนา ๐.๑๐ เมตร และฝาปิดท่อระบายน้ำ คสล. จำนวน ๒๕๗ ฝา พร้อม ติดตั้งป้ายโครงการ จำนวน ๒ ป้าย รายละเอียดตามแบบแปลน ที่องค์การบริหารส่วนตำบลโคก สนวนกำหนด</p>						ขัง	น้ำท่วมขัง	
๘	<p>โครงการก่อสร้างถนนคอนกรีต เสริมเหล็ก ขอยสุขสันต์ หมู่ที่ ๔ (X-๒๗๑๗๕๕ , Y- ๑๖๓๒๐๘๔) ถึง (X-๒๗๑๗๕๕ , Y- ๑๖๓๑๕๖๐) *เปลี่ยนแปลงระยะทางและจำนวน เงิน</p>	<p>เพื่อให้ ประชาชนมี การคมนาคม ขนส่งที่สะดวก</p>	<p>ก่อสร้างถนนคอนกรีตเสริม เหล็ก ขอยสุขสันต์ ขนาดความ กว้าง ๓.๕๐ เมตร ยาว ๒๕๔ เมตร หนา ๐.๑๕ เมตร ปริมาตร คอนกรีตไม่น้อยกว่า ๑,๐๒๕ ตารางเมตร พร้อมลงหินคลุก ไหล่ทาง ๒ ข้าง ๆ ละ ๐.๕๐ เมตร ปริมาตรหินคลุกไม่น้อย กว่า ๔๔.๑๐ ลูกบาศก์เมตร พร้อมป้ายโครงการ รายละเอียด แบบเลขที่ ทล-๒-๒๐๒</p>	๕๖๔,๐๐๐	-	-	-	-	ความกว้าง ความยาว ของถนน	ประชาชนมี การคมนาคม ขนส่งที่สะดวก	กองช่าง
๑๐	<p>โครงการก่อสร้างถนนคอนกรีต เสริมเหล็ก ขอยโคกขี้เหล็ก หมู่ที่ ๑ (X-๒๗๑๒๕๗ , Y- ๑๖๓๑๓๒๔) ถึง (X-๒๗๑๒๕๗ , Y- ๑๖๓๑๕๕๐) *เปลี่ยนแปลงจากปี ๒๕๖๓ เป็นปี ๒๕๖๒ และเปลี่ยน แปลงระยะทาง และจำนวนเงิน</p>	<p>เพื่อให้ ประชาชนมี การคมนาคม ขนส่งที่สะดวก</p>	<p>ก่อสร้างถนนคอนกรีตเสริม เหล็ก ขอยโคกขี้เหล็ก ขนาด ความกว้าง ๔.๐๐ เมตร ยาว ๑๗๕ เมตร หนา ๐.๑๕ เมตร ปริมาตรคอนกรีตไม่น้อยกว่า ๗๐๐ ตารางเมตร พร้อมลงหิน คลุกไหล่ทาง ๒ ข้าง ๆ ละ ๐.๕๐ เมตร ปริมาตรหินคลุกไม่ น้อยกว่า ๒๖.๒๕ ลูกบาศก์</p>	-	๓๕๘,๐๐๐	-	-	-	ความกว้าง ความยาว ของถนน	ประชาชนมี การคมนาคม ขนส่งที่สะดวก	กองช่าง

			เมตร พร้อมป้ายโครงการ รายละเอียดแบบเลขที่ ทล-๒- ๒๐๒								
๑๑	โครงการก่อสร้างถนนคอนกรีต เสริมเหล็ก ซอยน้ำใส หมู่ที่ ๓ (X-๒๓๒๑๑๖ , Y- ๑๖๓๒๘๖๐) ถึง (X-๒๓๒๑๕๐ , Y- ๑๖๓๓๐๒๕) *เปลี่ยนแปลงจากปี ๒๕๖๓ เป็นปี ๒๕๖๒ และเปลี่ยน แปลงระยะทาง และจำนวนเงิน	เพื่อให้ ประชาชนมี การคมนาคม ขนส่งที่สะดวก	ก่อสร้างถนนคอนกรีตเสริม เหล็ก ซอยน้ำใส ขนาดความ กว้าง ๔.๐๐ เมตร ยาว ๑๗๕ เมตร หนา ๐.๑๕ เมตร ปริมาตร คอนกรีตไม่น้อยกว่า ๗๐๐ ตารางเมตร พร้อมลงหินคลุก ไหล่ทาง ๒ ข้าง ๆ ละ ๐.๕๐ เมตร ปริมาตรหินคลุกไม่น้อย กว่า ๒๖.๒๕ ลูกบาศก์เมตร พร้อมป้ายโครงการ รายละเอียด แบบเลขที่ ทล-๒-๒๐๒	-	๓๕๘,๐๐๐	-	-	-	ความกว้าง ความยาว ของถนน	ประชาชนมี การคมนาคม ขนส่งที่สะดวก	กองช่าง
๑๒	โครงการก่อสร้างถนนคอนกรีต เสริมเหล็ก ซอยสายรุ้งพัฒนา หมู่ที่ ๔ (X-๒๓๐๔๐๘ , Y- ๑๖๓๒๐๕๓) ถึง (X-๒๓๐๘๕๒ , Y- ๑๖๓๑๖๒๕) *เปลี่ยนแปลงจากปี ๒๕๖๓ เป็นปี ๒๕๖๒ และเปลี่ยน แปลงระยะทาง และจำนวนเงิน	เพื่อให้ ประชาชนมี การคมนาคม ขนส่งที่สะดวก	ก่อสร้างถนนคอนกรีตเสริม เหล็ก ซอยสายรุ้งพัฒนา ขนาด ความกว้าง ๔.๐๐ เมตร ยาว ๑๗๕ เมตร หนา ๐.๑๕ เมตร ปริมาตรคอนกรีตไม่น้อยกว่า ๗๐๐ ตารางเมตร พร้อมลงหิน คลุกไหล่ทาง ๒ ข้าง ๆ ละ ๐.๕๐ เมตร ปริมาตรหินคลุกไม่ น้อยกว่า ๒๖.๒๕ ลูกบาศก์ เมตร พร้อมป้ายโครงการ รายละเอียดแบบเลขที่ ทล-๒- ๒๐๒	-	๓๕๘,๐๐๐	-	-	-	ความกว้าง ความยาว ของถนน	ประชาชนมี การคมนาคม ขนส่งที่สะดวก	กองช่าง
๑๓	โครงการก่อสร้างถนนคอนกรีต เสริมเหล็กซอยรวมมิตรหมู่ที่ ๕ (X-๒๓๑๕๒๗ , Y- ๑๖๓๐๓๑๕)	เพื่อให้ ประชาชนมี การคมนาคม	ก่อสร้างถนนคอนกรีตเสริม เหล็ก ซอยรวมมิตร ขนาดความ กว้าง ๓.๐๐ เมตร ยาว ๑๖๒	-	๒๓๕,๐๐๐	-	-	-	ความกว้าง ความยาว ของถนน	ประชาชนมี การคมนาคม ขนส่งที่สะดวก	กองช่าง

	ถึง (X-๒๓๔๓๑๔ , Y- ๑๖๓๐๓๐๘) *เปลี่ยนแปลงจากปี ๒๕๖๓ เป็นปี ๒๕๖๒ และเปลี่ยน แปลงระยะทาง และจำนวนเงิน	ขนส่งที่สะดวก	เมตร หนา ๐.๑๕ เมตร ปริมาตรคอนกรีตไม่น้อยกว่า ๔๘๖ ตารางเมตร พร้อมป้ายโครงการรายละเอียดแบบเลขที่ ทถ-๒-๒๐๒								
๑๔	โครงการก่อสร้างถนนคอนกรีตเสริมเหล็ก ซอยประเสริฐสุข หมู่ที่ ๖ (X-๒๓๔๓๖๐ , Y- ๑๖๓๐๕๖๒) ถึง (X-๒๓๔๓๖๘ , Y- ๑๖๓๐๗๓๘) *เปลี่ยนแปลงจากปี ๒๕๖๓ เป็นปี ๒๕๖๒ และเปลี่ยนแปลงระยะทาง และจำนวนเงิน	เพื่อให้ ประชาชนมี การคมนาคม ขนส่งที่สะดวก	ก่อสร้างถนนคอนกรีตเสริมเหล็ก ซอยประเสริฐสุข ขนาดความกว้าง ๔.๐๐ เมตร ยาว ๑๗๕ เมตร หนา ๐.๑๕ เมตร ปริมาตรคอนกรีตไม่น้อยกว่า ๗๐๐ ตารางเมตร พร้อมลงหินคลุกไหล่ทาง ๒ ข้าง ๆ ละ ๐.๕๐ เมตร ปริมาตรหินคลุกไม่น้อยกว่า ๒๖.๒๕ ลูกบาศก์เมตร พร้อมป้ายโครงการ รายละเอียดแบบเลขที่ ทถ-๒-๒๐๒	-	๓๕๘,๐๐๐	-	-	-	ความกว้าง ความยาว ของถนน	ประชาชนมี การคมนาคม ขนส่งที่สะดวก	กองช่าง
๑๕	โครงการก่อสร้างถนนคอนกรีตเสริมเหล็ก ซอยศาลาหนองเม็ก-ซอยสอนสุข หมู่ที่ ๗ (X-๒๓๑๕๑๐ , Y- ๑๖๓๒๓๑๓) ถึง (X-๒๓๑๕๒๒ , Y- ๑๖๓๒๔๐๖) *เปลี่ยนแปลงจากปี ๒๕๖๓ เป็นปี ๒๕๖๒ และเปลี่ยนแปลงระยะทาง และจำนวนเงิน	เพื่อให้ ประชาชนมี การคมนาคม ขนส่งที่สะดวก	ก่อสร้างถนนคอนกรีตเสริมเหล็ก ซอยศาลาหนองเม็ก-ซอยสอนสุข ขนาดความกว้าง ๔.๐๐ เมตร ยาว ๕๘ เมตร หนา ๐.๑๕ เมตร ปริมาตรคอนกรีตไม่น้อยกว่า ๓๕๒ ตารางเมตร พร้อมลงหินคลุกไหล่ทาง ๒ ข้าง ๆ ละ ๐.๕๐ เมตร ปริมาตรหินคลุกไม่น้อยกว่า ๑๔.๗๐ ลูกบาศก์เมตร พร้อมป้ายโครงการ รายละเอียดแบบเลขที่ ทถ-๒-๒๐๒	-	๒๐๐,๐๐๐	-	-	-	ความกว้าง ความยาว ของถนน	ประชาชนมี การคมนาคม ขนส่งที่สะดวก	กองช่าง
๑๖	โครงการก่อสร้างถนนคอนกรีต	เพื่อให้	ก่อสร้างถนนคอนกรีตเสริม	-	๓๕๘,๐๐๐	-	-	-	ความกว้าง	ประชาชนมี	กองช่าง

	เสริมเหล็ก ซอย๕๘ (ช่วงที่ ๑) หมู่ที่ ๘ (X-๒๗๔๘๐๓ , Y- ๑๖๓๐๕๕๖) ถึง (X-๒๗๔๘๖๓ , Y- ๑๖๓๐๗๒๒) *เปลี่ยนแปลงจากปี ๒๕๖๓ เป็นปี ๒๕๖๒ และเปลี่ยนแปลงระยะทาง และจำนวนเงิน	ประชาชนมี การคมนาคม ขนส่งที่สะดวก	เหล็ก ซอย๕๘ ขนาดความกว้าง ๔.๐๐ เมตร ยาว ๑๗๕ เมตร หนา ๐.๑๕ เมตร ปริมาตร คอนกรีตไม่น้อยกว่า ๗๐๐ ตารางเมตร พร้อมลงหินคลุก ไหล่ทาง ๒ ข้าง ๆ ละ ๐.๕๐ เมตร ปริมาตรหินคลุกไม่น้อย กว่า ๒๖.๒๕ ลูกบาศก์เมตร พร้อมป้ายโครงการ รายละเอียด แบบเลขที่ ทถ-๒-๒๐๒						ความยาว ของถนน	การคมนาคม ขนส่งที่สะดวก	
๑๗	โครงการก่อสร้างรางระบายน้ำ คอนกรีตเสริมเหล็ก ซอยสุขสำราญ- หนองน้อย หมู่ที่ ๒ (X-๒๗๑๕๕๖ , Y- ๑๖๓๒๘๕๖) ถึง (X-๒๗๑๕๒๓ , Y- ๑๖๓๒๖๔๑) *เปลี่ยนแปลงค่าใช้จ่ายประมาณ	เพื่อป้องกัน ปัญหาน้ำท่วม ขัง	ก่อสร้างรางระบายน้ำคอนกรีต เสริมเหล็ก ขนาดความกว้าง ๐.๕๐ เมตร ยาว ๑๒๐ เมตร ดูก เฉลี่ย ๐.๕๐ เมตร พร้อมพร้อม ฝารางคอนกรีตเสริมเหล็กขนาด ความกว้าง ๐.๔๐ เมตร ยาว ๐.๔๐ เมตร หนา ๐.๑๒๕ เมตร จำนวน ๒๘๗ ฝารวมป้าย โครงการ รายละเอียดตามแบบ เลขที่ ทถ-๕-๓๐๑	-	๓๕๐,๐๐๐	-	-	-	พื้นที่น้ำท่วม ขัง	ป้องกันปัญหา น้ำท่วมขัง	กองช่าง
			รวม ๑๗ โครงการ	๖,๑๕๕,๐๐๐	๒,๕๗๕,๐๐๐	-	-	-			

รายละเอียดโครงการพัฒนา
แผนพัฒนาท้องถิ่น (๒๕๖๑-๒๕๖๕)

แบบ ผ. ๐๒

องค์การบริหารส่วนตำบลโคกสนวน อำเภอขานี จังหวัดบุรีรัมย์

- ก. ยุทธศาสตร์จังหวัดบุรีรัมย์ ยุทธศาสตร์ที่ ๑ บ้านเมืองน่าอยู่และคุณภาพชีวิตที่ดี
- ข. ยุทธศาสตร์การพัฒนาขององค์การบริหารส่วนตำบลโคกสนวน
๓. ยุทธศาสตร์ บ้านเมืองน่าอยู่และการพัฒนาคุณภาพชีวิต
- ๓.๑ แผนงานการศึกษา

ที่	โครงการ	วัตถุประสงค์	เป้าหมาย (ผลผลิตของโครงการ)	งบประมาณและที่มา					ตัวชี้วัด (KPI)	ผลลัพธ์ที่คาดว่าจะได้รับ	หน่วยงาน รับผิดชอบหลัก
				๒๕๖๑ (บาท)	๒๕๖๒ (บาท)	๒๕๖๓ (บาท)	๒๕๖๔ (บาท)	๒๕๖๕ (บาท)			
๑	โครงการจัดซื้ออาหารกลางวัน	เพื่อให้เด็กนักเรียน	สนับสนุนงบประมาณ	๕๐๐,๐๐๐	๕๐๐,๐๐๐	๕๐๐,๐๐๐	๕๐๐,๐๐๐	-	ร้อยละ ๘๐	เด็กนักเรียนทุก	กอง

	ศูนย์พัฒนาเด็กเล็กตำบลโคกสนวน/โรงเรียนบ้านโคกสนวน *เปลี่ยนแปลงชื่อโครงการแผนฯ หน้า ๕๑ ลำดับที่ ๑	ทุกคนได้รับประทาน อาหารกลางวันเป็น ประจำทุกวัน	จัดซื้ออาหารกลางวันให้ โรงเรียนบ้านโคกสนวน และศูนย์พัฒนาเด็กเล็ก ตำบลโคกสนวน						ของเด็กนักเรียน ที่ได้รับ ประทานอา หารกลางวัน	คนได้ รับประทาน อาหารกลางวัน เป็นประจำทุกวัน	การศึกษา
๒	โครงการสนับสนุนค่าใช้จ่ายการ บริหารสถานศึกษา (ศูนย์พัฒนา เด็กเล็กตำบลโคกสนวน) *เปลี่ยนแปลงชื่อโครงการแผนฯ หน้า ๗๑ ลำดับที่ ๒	เพื่อจัดซื้อสื่อการ เรียนให้กับศูนย์ พัฒนาเด็กเล็กตำบล โคกสนวน	จัดซื้อสื่ออุปกรณ์การ เรียนรู้ และจัดซื้อ อุปกรณ์ , เครื่องมือ , เครื่องใช้ในศูนย์พัฒนา เด็กเล็ก	๑๗๐,๐๐๐	๑๗๐,๐๐๐	๑๗๐,๐๐๐	๑๗๐,๐๐๐	-	จำนวนสื่อ วัสดุที่ซื้อ ประจำศูนย์ พัฒนาเด็ก เล็ก	เด็กนักเรียนศูนย์ พัฒนาเด็กเล็กมี สื่อการเรียนที่ เพียงพอและมี คุณภาพ	กอง การศึกษา
รวม ๒ โครงการ				๒,๖๐๐,๐๐๐	๒,๖๐๐,๐๐๐	๒,๖๐๐,๐๐๐	๒,๖๐๐,๐๐๐				

บัญชีครุภัณฑ์

แผนพัฒนาท้องถิ่น (พ.ศ. ๒๕๖๑ – ๒๕๖๕)

องค์การบริหารส่วนตำบลโคกสนวน อำเภอขามิ จังหวัดบุรีรัมย์

แบบ ผ. ๐๓

ที่	แผนงาน	หมวด	ประเภท	เป้าหมาย (ผลผลิตของ ครุภัณฑ์)	งบประมาณและที่มา					หน่วยงาน รับผิดชอบหลัก
					๒๕๖๑ (บาท)	๒๕๖๒ (บาท)	๒๕๖๓ (บาท)	๒๕๖๔ (บาท)	๒๕๖๕ (บาท)	
๑	บริหารงานทั่วไป	ค่าครุภัณฑ์	ครุภัณฑ์สำนักงาน	จัดซื้อศาลพระภูมิ พร้อมศาลตายาย จำนวน ๑ ชุด	๒๐,๐๐๐	-	-	-	-	สำนักปลัด
๒	บริหารงานทั่วไป	ค่าครุภัณฑ์	ครุภัณฑ์สำนักงาน	เก้าอี้สำนักงาน	-	-	๑,๗๐๐	-	-	กองคลัง

				จำนวน ๑ ตัว						
๓	บริหารงานทั่วไป	ค่าครุภัณฑ์	ครุภัณฑ์สำนักงาน	อุปกรณ์อ่านบัตร แบบเอนกประสงค์ (Smart Card Reader) จำนวน ๒ เครื่อง	-	-	๑,๕๐๐	-	-	กองคลัง
รวม ๓ รายการ					๒๐,๐๐๐	-	๓,๑๐๐	-	-	

รายละเอียดโครงการพัฒนาในการทบทวนแผนพัฒนาท้องถิ่น ปี พ.ศ. ๒๕๖๒

แผนพัฒนาท้องถิ่น (พ.ศ. ๒๕๖๑ – ๒๕๖๕)
ขององค์การบริหารส่วนตำบลโคกสนวน

บัญชีสรุปโครงการพัฒนาแผนพัฒนาท้องถิ่น (พ.ศ.๒๕๖๑-๒๕๖๕)
องค์การบริหารส่วนตำบลโคกสนวน อำเภอขำนิ จังหวัดบุรีรัมย์

แบบ ผ. ๐๑

ยุทธศาสตร์	ปี ๒๕๖๑		ปี ๒๕๖๒		ปี ๒๕๖๓		ปี ๒๕๖๔		ปี ๒๕๖๕		รวมทั้ง ๕ ปี	
	โครงการ	งบประมาณ	โครงการ	งบประมาณ	โครงการ	งบประมาณ	โครงการ	งบประมาณ	โครงการ	งบประมาณ	โครงการ	งบประมาณ
๑) ยุทธศาสตร์การพัฒนาด้าน โครงสร้างพื้นฐานและแหล่งน้ำ												
๑.๑ แผนงานอุตสาหกรรมและการโยธา	-	-	-	-	๑๕	๑๗,๒๗๖,๐๐๐	๒	๑,๕๓๑,๐๐๐	๕	๒,๖๗๗,๐๐๐	๔๐	๒๑,๘๘๔,๐๐๐

รวม	-	-	-	-	๑๕	๑๗,๒๗๖,๐๐๐	๒	๑,๕๓๑,๐๐๐	๕	๒,๖๗๗,๐๐๐	๔๐	๒๑,๘๕๔,๐๐๐
๒) ยุทธศาสตร์การพัฒนาด้านเศรษฐกิจ												
รวม	-	-	-	-	-	-	-	-	-	-	-	-
ค. ยุทธศาสตร์บ้านเมืองน่าอยู่และการพัฒนาคุณภาพชีวิต												
๑.๑ แผนงานสร้างความเข้มแข็งฯ	-	-	-	-	๑	๓๐,๐๐๐	๑	๓๐,๐๐๐	๑	๓๐,๐๐๐	๓	๕๐,๐๐๐
๑.๑ แผนงานเกษตรและชุมชน	-	-	๑	๑๐๐,๐๐๐	๒	๕๐๐,๐๐๐	๒	๑๐๐,๐๐๐	๒	๑๐๐,๐๐๐	๕	๘๐๐,๐๐๐
รวม	-	-	๑	๑๐๐,๐๐๐	๓	๕๓๐,๐๐๐	๓	๑๓๐,๐๐๐	๓	๑๓๐,๐๐๐	๑๐	๘๕๐,๐๐๐
รวมทั้ง ๓ ยุทธศาสตร์	=	=	๑	๑๐๐,๐๐๐	๒๑	๑๗,๘๐๖,๐๐๐	๕	๒,๐๖๑,๐๐๐	๑๒	๒,๘๐๗,๐๐๐	๕๐	๒๒,๗๑๔,๐๐๐

รายละเอียดโครงการพัฒนาในการทบทวนแผนพัฒนาท้องถิ่น ปี พ.ศ. ๒๕๖๒

แบบ ผ.๐๒

แผนพัฒนาท้องถิ่นสี่ปี (๒๕๖๑-๒๕๖๕)

องค์การบริหารส่วนตำบลโคกสนวน อำเภอขามิ จังหวัดบุรีรัมย์

ก. ยุทธศาสตร์จังหวัดบุรีรัมย์ ยุทธศาสตร์ที่ ๑ บ้านเมืองน่าอยู่และคุณภาพชีวิตที่ดี

ข. ยุทธศาสตร์การพัฒนาขององค์การบริหารส่วนตำบลโคกสนวน

๑. ยุทธศาสตร์ การพัฒนาโครงสร้างพื้นฐานและแหล่งน้ำ

๑.๑ แผนงาน อุตสาหกรรมและการโยธา

โครงการ	วัตถุประสงค์	เป้าหมาย	งบประมาณและที่มา	ตัวชี้วัด	ผลลัพธ์ที่คาดหวัง	หน่วยงาน
---------	--------------	----------	------------------	-----------	-------------------	----------

			(ผลผลิตของโครงการ)	๒๕๖๑ (บาท)	๒๕๖๒ (บาท)	๒๕๖๓ (บาท)	๒๕๖๔ (บาท)	๒๕๖๕ (บาท)	(KPI)	จะได้รับ	รับผิดชอบ หลัก
๑	โครงการก่อสร้างถนน คสล. รหัสทางหลวง ท้องถิ่น บร.ถ.๗๔-๐๐๒ ซอยโคกขี้เหล็ก หมู่ที่ ๑ บ้าน โลกสนวน	เพื่อให้ประชาชน มีการคมนาคม ขนส่งที่สะดวก	ก่อสร้างถนน คสล. รหัสทาง หลวงท้องถิ่น บร.ถ.๗๔- ๐๐๒ ซอยโคกขี้เหล็ก หมู่ที่ ๑ บ้าน โลกสนวนขนาดความ กว้าง ๔.๐๐ เมตร ยาว ๓๕๐ เมตร หนา ๐.๑๕ เมตร พื้นที่ เทคอนกรีตไม่น้อยกว่า ๑,๕๖๐ ตารางเมตร พร้อมลง หินคลุกไหล่ทาง ๒ ข้าง ๆ ละ ๐.๕๐ เมตรปริมาตรหินคลุก ไม่น้อยกว่า ๕๘ลูกบาศก์ เมตร รายละเอียดแบบเลขที่ ทด-๒-๒๐๒	-	-	๘๒๘,๐๐๐	-	-	ความกว้าง ความยาวของ ถนน	ประชาชนมีการ คมนาคมขนส่งที่ สะดวก	กองช่าง
๒	โครงการก่อสร้างระบบ ประปาหมู่บ้าน แบบผิว ดินขนาดกลาง หมู่ที่ ๑ บ้าน โลกสนวน	เพื่อให้ประชาชน มีน้ำอุปโภค บริโภคเพียงพอ	ก่อสร้างระบบประปาหมู่บ้าน แบบผิวดินขนาดกลาง รายละเอียดตามแบบสำนัก บริหารจัดการน้ำ กรม ทรัพยากรน้ำ พร้อมป้าย โครงการ	-	-	๑,๕๑๖,๐๐๐	-	-	จำนวน ครัวเรือนที่ ได้รับบริการ	ประชาชนมีน้ำ อุปโภค บริโภค เพียงพอ	กองช่าง

๓	โครงการก่อสร้างระบบประปาหมู่บ้าน แบบบาดาลขนาดกลาง หมู่ที่ ๒ บ้านหนองกระทุ่ม	เพื่อให้ประชาชนมีน้ำอุปโภคบริโภคเพียงพอ	ก่อสร้างระบบประปาหมู่บ้านแบบบาดาลขนาดกลาง รายละเอียดตามแบบสำนักบริหารจัดการน้ำ กรมทรัพยากรน้ำ พร้อมป้ายโครงการ	-	-	๑,๕๑๖,๐๐๐	-	-	จำนวนครัวเรือนที่ได้รับบริการ	ประชาชนมีน้ำอุปโภค บริโภคเพียงพอ	กองช่าง
๔	โครงการซ่อมแซมถนนลงหินคลุก รหส์ทางหลวงท้องถิ่น บร.ถ.๑๔-๐๑๑สายศาลเจ้าพ่อ หมู่ที่ ๒บ้านหนองกระทุ่ม	เพื่อให้ประชาชนมีการคมนาคมขนส่งที่สะดวก	ซ่อมแซมถนนลงหินคลุก รหส์ทางหลวงท้องถิ่น บร.ถ.๑๔-๐๑๑สายศาลเจ้าพ่อ หมู่ที่ ๒ บ้านหนองกระทุ่ม ขนาดความกว้าง ๓.๐๐ เมตร ยาว ๑,๗๔๐ เมตร หนาเฉลี่ย ๐.๑๐ เมตร ปริมาณหินคลุกไม่น้อยกว่า ๕๒๒ ลูกบาศก์เมตร พร้อมเกรดเฉลี่ย รายละเอียดแบบอบต.โคกสนวนกำหนด	-	-	-	-	๒๓๓,๐๐๐	ความกว้าง ความยาวของคลองและถนน	ประชาชนมีการคมนาคมขนส่งที่สะดวก	กองช่าง
๕	โครงการก่อสร้างถนนคสล. รหส์ทางหลวงท้องถิ่น บร.ถ.๑๔-๐๑๔ ซอยแจ้งสว่าง (ช่วงต่อ) หมู่ที่ ๓ บ้านหนองตะลุงมื่น	เพื่อให้ประชาชนมีการคมนาคมขนส่งที่สะดวก	ก่อสร้างถนน คสล. รหส์ทางหลวงท้องถิ่น บร.ถ.๑๔-๐๑๔ ซอยแจ้งสว่าง (ช่วงต่อ) หมู่ที่ ๓ ขนาดความกว้าง ๔.๐๐ เมตร ยาว ๘๗ เมตร หนา ๐.๑๕ เมตร พื้นที่เทคอนกรีตไม่น้อยกว่า ๓๔๘ ตารางเมตร รายละเอียดแบบเลขที่ ทถ-๒-๒๐๒	-	-	๑๗๖,๐๐๐	-	-	ความกว้าง ความยาวของถนน	ประชาชนมีการคมนาคมขนส่งที่สะดวก	กองช่าง

๖	โครงการก่อสร้างวางระบายน้ำ คสล. ซอยศูนย์สาธิต – หองเกาะ หมู่ที่ ๓ บ้านหนองตะลุงมัญญ์	เพื่อป้องกันน้ำท่วมขัง	ก่อสร้างวางระบายน้ำ คสล. ซอยศูนย์สาธิต – หองเกาะ หมู่ที่ ๓ ช่วงที่ ๑ ขนาดความกว้าง ๐.๓๐ เมตร ยาว ๔๐ เมตร ลึกเฉลี่ย ๑.๐๐ เมตร ช่วงที่ ๒ ขนาดความกว้าง ๐.๓๐ เมตร ยาว ๖๐ เมตร ลึกเฉลี่ย ๐.๗๐ เมตร ช่วงที่ ๓ ขนาดความกว้าง ๐.๓๐ เมตร ยาว ๒๐๐ เมตร ลึกเฉลี่ย ๐.๕๐ เมตร ช่วงที่ ๔ ขนาดความกว้าง ๐.๓๐ เมตร ยาว ๓๐ เมตร ลึกเฉลี่ย ๐.๓๐ เมตร พร้อมฝารางคอนกรีตเสริมเหล็กขนาดความกว้าง ๐.๔๐ เมตร ยาว ๐.๓๕ เมตร หนา ๐.๑๒๕ เมตร จำนวน ๘๒๐ ฝารวมป้ายโครงการรายละเอียดตามแบบเลขที่ ทถ-๕-๓๐๑	-	-	๕๒๕,๐๐๐	-	-	พื้นที่น้ำท่วมขัง	ป้องกันปัญหาน้ำท่วมขัง	กองช่าง
๗	โครงการซ่อมแซมถนนลงหินคลุกกรห้สทางหลวงท้องถิ่น บร.ถ.๗๔-๐๒๕ สายชะยาว หมู่ที่ ๓	เพื่อให้ประชาชนมีการคมนาคมขนส่งที่สะดวก	ซ่อมแซมถนนลงหินคลุกกรห้สทางหลวงท้องถิ่น บร.ถ. ๗๔-๐๒๕ สายชะยาว หมู่ที่ ๓ ขนาดความกว้าง ๓.๕๐ เมตร ยาว ๒,๑๗๐ เมตร หนาเฉลี่ย ๐.๑๐ เมตร พร้อมเกรด	-	-	-	-	๓๔๐,๐๐๐	ความกว้าง ความยาวของคลองและถนน	ประชาชนมีการคมนาคมขนส่งที่สะดวก	กองช่าง

			เฉลี่ยปริมาณหินคลุกไม่น้อยกว่า ๑๕๕.๕๐ ลูกบาศก์เมตร รายละเอียดแบบอบต. โลก สนวนกำหนด								
๘	โครงการก่อสร้างท่อเหลี่ยม คลองหนองตาด หมู่ที่ ๔ บ้านโลกตะแบก	เพื่อใช้ในการกักเก็บน้ำไว้สำหรับการเกษตร	ก่อสร้างท่อเหลี่ยม คลองหนองตาด ขนาดความกว้าง ๑.๘๐ เมตร ยาว ๔.๐๐ เมตร สูง ๑.๘๐ เมตร (ชนิดช่องเดียว) จำนวน ๑ จุด รายละเอียดตามแบบ ทด.๕-๒๐๑,ทด.๕-๒๐๒	-	-	๔๐๓,๐๐๐	-	-	ความกว้าง ความยาวของท่อเหลี่ยม	ประชาชนมีน้ำไว้สำหรับทำการเกษตร	กองช่าง
๙	โครงการขยายถนน คสล. รหัสทางหลวงท้องถิ่น บร.ถ.๑๔-๑๐๑ สายโคกสนวน-โคกตะแบก หมู่ที่ ๔ บ้านโคกตะแบก	เพื่อให้ประชาชนมีการคมนาคมขนส่งที่สะดวก	ขยายถนน คสล. รหัสทางหลวงท้องถิ่น บร.ถ.๑๔-๑๐๑ สายโคกสนวน-โคกตะแบก หมู่ที่ ๔ บ้านโคกตะแบก ขนาดความกว้าง ๑.๐๐ เมตร ยาวรวม ๘๖๐ เมตร หนา ๐.๑๕ เมตร พื้นที่เทคอนกรีต ไม่น้อยกว่า ๘๖๐ ตารางเมตร พร้อมลงหินคลุกไหล่ทาง ๐.๕๐ เมตร ปริมาตรหินคลุก ไม่น้อยกว่า ๑๔๔ ลูกบาศก์เมตร งานรื้อคอนกรีต กว้าง ๔.๐๐ เมตร ยาว ๒๕ เมตร พร้อมเทคอนกรีต กว้าง ๔.๐๐ เมตร ยาว ๒๕ เมตร หนา ๐.๑๕ เมตร พื้นที่เทคอนกรีต	-	-	๖๔๒,๐๐๐	-	-	ความกว้าง ความยาวของถนน	ประชาชนมีการคมนาคมขนส่งที่สะดวก	กองช่าง

			ไม่น้อยกว่า ๑๐๐ ตารางเมตร พร้อมลงวางท่อระบายน้ำ ขนาดเส้นผ่านศูนย์กลาง ๐.๔๐ เมตร จำนวน ๒ เมตร รายละเอียด ตามแบบองค์การ บริหารส่วนตำบลโคกสนวน กำหนด								
๑๐	โครงการก่อสร้างถนน คสล. รหัสทางหลวง ท้องถิ่น บร.ถ.๗๔-๐๔๕ ซอยนเรศวร หมู่ที่ ๔ บ้าน โลกตะแบก	เพื่อให้ประชาชน มีการคมนาคม ขนส่งที่สะดวก	ก่อสร้างถนน คสล. รหัสทาง หลวงท้องถิ่น บร.ถ.๗๔- ๐๔๕ ซอยนเรศวร หมู่ที่ ๔ บ้าน โลกตะแบก ช่วงที่ ๑ ขนาดความกว้าง ๔.๐๐ เมตร ยาว ๓๓๕ เมตร หนา ๐.๑๕ เมตร พื้นที่เทคอนกรีตไม่ น้อยกว่า ๑,๓๔๐ ตารางเมตร ช่วงที่ ๒ ขนาดความกว้าง ๔.๐๐ เมตร ยาว ๓๐ เมตร หนา ๐.๑๕ เมตร พื้นที่เท คอนกรีตไม่น้อยกว่า ๑๒๐ ตารางเมตร พร้อมลงหินคลุก ไหล่ทาง ๒ ข้าง ๆ ละ ๐.๕๐ เมตร ปริมาตรหินคลุกไม่น้อย กว่า ๕๔ ลูกบาศก์เมตร รายละเอียดแบบเลขที่ ทถ-๒- ๒๐๒	-	-	-	-	๗๕๐,๐๐๐	ความกว้าง ความยาวของ ถนน	ประชาชนมีการ คมนาคมขนส่งที่ สะดวก	กองช่าง
๑๑	โครงการปรับปรุงถนน	เพื่อให้ประชาชน	ปรับปรุงถนนดินพร้อมลงหิน	-	-	-	-	๔๕๑,๐๐๐	ความกว้าง	ประชาชนมีการ	กองช่าง

	ดินพร้อมลงหินคลุก ถนนสายหนองตาด ทิศ ตะวันออก หมู่ที่ ๔	มีการคมนาคม ขนส่งที่สะดวก	คลุกถนนสายหนองตาด ทิศ ตะวันออก หมู่ที่ ๔ งานดิน ถมขนาดความกว้าง ๓.๐๐ เมตร ยาว ๒,๐๐๐ เมตร สูง เฉลี่ย ๐.๖๐เมตร ปริมาณดิน ไม่น้อยกว่า ๓,๖๐๐ ลูกบาศก์ เมตร พร้อมลงหินคลุก ขนาดความกว้าง ๓.๐๐ เมตร ยาว ๒,๐๐๐ เมตร หนาเฉลี่ย ๐.๑๐ เมตร พร้อมเกรดเฉลี่ย ปริมาณหินคลุกไม่น้อยกว่า ๖๐๐ ลูกบาศก์เมตร รายละเอียดแบบอบต. โศก สวนกำหนด						ความยาวของ ถนน	คมนาคมขนส่งที่ สะดวก	
๑๒	โครงการก่อสร้างถนน คสล. รหัสทางหลวง ท้องถิ่น บร.ถ.๗๔-๐๖๑ ซอยน้ำฝน หมู่ที่ ๕ บ้านระนามพลวง	เพื่อให้ประชาชน มีการคมนาคม ขนส่งที่สะดวก	ก่อสร้างถนน คสล. รหัสทาง หลวงท้องถิ่น บร.ถ.๗๔-๐๖๑ ซอยน้ำฝน หมู่ที่ ๕ บ้าน ระนามพลวงขนาดความกว้าง ๓.๐๐เมตร ยาว ๕๐ เมตร หนา ๐.๑๕ เมตร พื้นที่เท คอนกรีตไม่น้อยกว่า ๑๕๐ ตารางเมตร รายละเอียดแบบ เลขที่ ทถ-๒-๒๐๒	-	-	๗๔,๐๐๐	-	-	ความกว้าง ความยาวของ ถนน	ประชาชนมีการ คมนาคมขนส่งที่ สะดวก	กองช่าง
๑๓	โครงการก่อสร้างถนน คสล. รหัสทางหลวง ท้องถิ่น บร.ถ.๗๔-๐๖๐ ซอยลูกเศรษฐี หมู่ที่ ๕	เพื่อให้ประชาชน มีการคมนาคม ขนส่งที่สะดวก	ก่อสร้างถนน คสล. รหัสทาง หลวงท้องถิ่น บร.ถ.๗๔-๐๖๐ ซอยลูกเศรษฐี หมู่ที่ ๕ บ้าน ระนามพลวงขนาดความกว้าง	-	-	๘๗,๐๐๐	-	-	ความกว้าง ความยาวของ ถนน	ประชาชนมีการ คมนาคมขนส่งที่ สะดวก	กองช่าง

	บ้านระนามพลวง		๑.๐๐เมตร ยาว ๕๕ เมตร หนา ๐.๑๕ เมตร พื้นที่เท คอนกรีตไม่น้อยกว่า ๑๗๗ ตารางเมตร รายละเอียดแบบ เลขที่ ทถ-๒-๒๐๒								
๑๔	โครงการก่อสร้างถนน คสล. รหัสทางหลวง ท้องถิ่น บร.ถ.๗๔-๐๕๘ ซอยอีสานใต้ หมู่ที่ ๕ บ้านระนามพลวง	เพื่อให้ประชาชน มีการคมนาคม ขนส่งที่สะดวก	ก่อสร้างถนน คสล. รหัสทาง หลวงท้องถิ่น บร.ถ.๗๔- ๐๕๘ซอยอีสานใต้ หมู่ที่ ๕ บ้านระนามพลวงขนาดความ กว้าง ๔.๐๐เมตร ยาว ๔๖ เมตร หนา ๐.๑๕ เมตร พื้นที่ เทคอนกรีตไม่น้อยกว่า ๑๘๔ ตารางเมตรรายละเอียดแบบ เลขที่ ทถ-๒-๒๐๒	-	-	๕๑,๐๐๐	-	-	ความกว้าง ความยาวของ ถนน	ประชาชนมีการ คมนาคม ขนส่งที่ สะดวก	กองช่าง
๑๕	โครงการก่อสร้างถนน คสล. รหัสทางหลวง ท้องถิ่น บร.ถ.๗๔-๐๕๕ ซอยประปาเหนือ หมู่ที่ ๕ บ้านระนามพลวง	เพื่อให้ประชาชน มีการคมนาคม ขนส่งที่สะดวก	ก่อสร้างถนน คสล. รหัสทาง หลวงท้องถิ่น บร.ถ.๗๔- ๐๕๕ซอยประปาเหนือ หมู่ ที่ ๕ บ้านระนามพลวงขนาด ความกว้าง ๔.๐๐เมตร ยาว ๘๕ เมตร หนา ๐.๑๕ เมตร พื้นที่เทคอนกรีตไม่น้อยกว่า ๑๔๐ ตารางเมตร พร้อมลง หินคลุกไหล่ทาง ๒ ข้าง ๆ ละ ๐.๕๐ เมตรปริมาตรหินคลุก ไม่น้อยกว่า ๑๒ ลูกบาศก์ เมตร รายละเอียดแบบเลขที่	-	-	๑๘๒,๐๐๐	-	-	ความกว้าง ความยาวของ ถนน	ประชาชนมีการ คมนาคม ขนส่งที่ สะดวก	กองช่าง

			ทด-๒-๒๐๒								
๑๖	โครงการซ่อมแซมถนน ลงหินคลุกสายเลียบบ คลองนกระสา(เหนือ) หมู่ที่ ๕	เพื่อให้ประชาชน มีการคมนาคม ขนส่งที่สะดวก	ซ่อมแซมถนนลงหินคลุกสาย เลียบบคลองนกระสา (เหนือ) หมู่ที่ ๕ ขนาดความกว้าง ๓.๕๐ เมตร ยาว ๑,๒๘๐ เมตร หนาเฉลี่ย ๐.๑๐ เมตร พร้อมเกรดเฉลี่ยปริมาณหิน คลุกไม่น้อยกว่า ๔๔๘ ลูกบาศก์เมตร รายละเอียด แบบอบต. โทกสวนกำหนด	-	-	-	-	๒๑๕,๐๐๐	ความกว้าง ความยาวของ คลองและ ถนน	ประชาชนมีการ คมนาคม ขนส่งที่ สะดวก	กองช่าง
๑๗	โครงการก่อสร้างท่อ เหลี่ยม คลองเหมืองน้อย หมู่ที่ ๖ บ้านหนอง จำปา	เพื่อใช้ในการกัก เก็บน้ำไว้สำหรับ ทำการเกษตร	ก่อสร้างท่อเหลี่ยม คลอง เหมืองน้อย ขนาดความกว้าง ๑.๘๐ เมตร ยาว ๔.๐๐ เมตร สูง ๑.๘๐ เมตร (ชนิดช่อง เดียว) รายละเอียดตามแบบ ทด.๕-๒๐๑,ทด.๕-๒๐๒	-	-	-	๑๓๔,๐๐๐	-	ความกว้าง ความยาวของ ท่อเหลี่ยม	ประชาชนมีน้ำไว้ สำหรับทำ การเกษตร	กองช่าง
๑๘	โครงการซ่อมแซมถนน ลงหินคลุก รหัสทาง หลวงท้องถิ่น บร.ถ.๑๔- ๐๖๘ซอย เลียบคลอง เหมืองน้อย หมู่ที่ ๖ บ้านหนองจำปา	เพื่อให้ประชาชน มีการคมนาคม ขนส่งที่สะดวก	ซ่อมแซมถนนลงหินคลุก รหัสทางหลวงท้องถิ่น บร.ถ. ๑๔-๐๖๘ซอย เลียบคลอง เหมืองน้อย หมู่ที่ ๖ บ้าน หนองจำปา ขนาดผิวจราจร กว้าง๓.๐๐เมตร ยาว ๑๗๐ เมตร หนาเฉลี่ย ๐.๑๐เมตร ปริมาณหินคลุกไม่น้อยกว่า ๒๓๑ลูกบาศก์เมตร พร้อม	-	-	๑๐๓,๐๐๐	-	-	ความกว้าง ความยาวของ ถนน	ประชาชนมีการ คมนาคม ขนส่งที่ สะดวก	กองช่าง

			ปรับเกลี่ย รายละเอียดตามแบบ อบต. โศกสนวนกำหนด								
๑๕	โครงการซ่อมแซมถนนลงหินคลุก รหัสทางหลวงท้องถิ่น บร.ถ.๗๔-๐๗๘ ซอย เลียบคลองเหมืองน้อยเหนือ หมู่ที่ ๖ บ้านหนองจำปา	เพื่อให้ประชาชนมีการคมนาคมขนส่งที่สะดวก	ซ่อมแซมถนนลงหินคลุก รหัสทางหลวงท้องถิ่น บร.ถ. ๗๔-๐๗๘ ซอย เลียบคลองเหมืองน้อยเหนือ หมู่ที่ ๖ บ้านหนองจำปา ช่วงที่ ๑ ขนาดผิวจราจรกว้าง ๓.๐๐ เมตร ยาว ๑,๐๐๐ เมตร หนาเฉลี่ย ๐.๑๐ เมตร ปริมาณหินคลุก ไม่น้อยกว่า ๓๐๐ ลูกบาศก์เมตร พร้อมปรับเกลี่ย ช่วงที่ ๒ ขนาดผิวจราจรกว้าง ๒.๕๐ เมตร ยาว ๑,๐๐๐ เมตร หนาเฉลี่ย ๐.๑๐ เมตร ปริมาณหินคลุก ไม่น้อยกว่า ๒๕๐ ลูกบาศก์เมตร พร้อมปรับเกลี่ย รายละเอียดตามแบบ อบต. โศกสนวนกำหนด	-	-	๒๔๖,๐๐๐	-	-	ความกว้าง ความยาวของถนน	ประชาชนมีการคมนาคมขนส่งที่สะดวก	กองช่าง

๒๐	โครงการซ่อมแซมถนน ลงหินคลุก รหัสทาง หลวงท้องถิ่น บร.ถ.๗๔- ๐๗๑ซอย เลียบคลอง เหมืองน้อยใต้ ช่วงที่ ๑ หมู่ที่ ๖ บ้านหนอง จำปา	เพื่อให้ประชาชน มีการคมนาคม ขนส่งที่สะดวก	ซ่อมแซมถนนลงหินคลุก รหัสทางหลวงท้องถิ่น บร.ถ. ๗๔-๐๗๑ซอย เลียบคลอง เหมืองน้อยใต้ ช่วงที่ ๑ หมู่ที่ ๖ บ้านหนองจำปา ขนาดผิว จราจรกว้าง๓.๐๐เมตร ยาว ๑,๐๐๐ เมตร หนาเฉลี่ย ๐.๑๐เมตร ปริมาณหินคลุก ไม่น้อยกว่า ๓๐๐ ลูกบาศก์ เมตร พร้อมปรับเกลี่ย รายละเอียดตามแบบ อบต. โคกสนวนกำหนด	-	-	๑๓๔,๐๐๐	-	-	ความกว้าง ความยาวของ ถนน	ประชาชนมีการ คมนาคม ขนส่งที่ สะดวก	กองช่าง
๒๑	โครงการซ่อมแซมขยาย ถนนพร้อมลงหินคลุก ซอย เลียบคลองเหมือง น้อยใต้ช่วงที่ ๒ หมู่ที่ ๖ บ้านหนองจำปา	เพื่อให้ประชาชน มีการคมนาคม ขนส่งที่สะดวก	ซ่อมแซมขยายถนนพร้อมลง หินคลุก ซอย เลียบคลอง เหมืองน้อยใต้ ช่วงที่ ๒ หมู่ที่ ๖ บ้านหนองจำปา งานดิน ถมคันทางกว้าง๑.๐๐เมตร ยาว ๕๕๐ เมตร หนาเฉลี่ย ๐.๕๐เมตร ปริมาณดินไม่ น้อยกว่า ๗๕๔ ลูกบาศก์ เมตร พร้อมปรับเกลี่ย งาน หินคลุกขนาดผิวจราจรกว้าง ๓.๐๐เมตร ยาว ๕๕๐ เมตร หนาเฉลี่ย ๐.๑๐เมตร ปริมาณหินคลุกไม่น้อยกว่า ๒๕๔ ลูกบาศก์เมตร พร้อม ปรับเกลี่ย พร้อมวางท่อ	-	-	๒๓๖,๐๐๐	-	-	ความกว้าง ความยาวของ ถนน	ประชาชนมีการ คมนาคม ขนส่งที่ สะดวก	กองช่าง

			ระบายน้ำขนาด เส้นผ่าศูนย์กลาง ๐.๓๐ เมตร จำนวน ๑๘ ท่อน,วางท่อ ระบายน้ำขนาดเส้นผ่าศูนย์กลาง ๑.๐๐ เมตร จำนวน ๖ ท่อนรายละเอียดตามแบบ อบต.โคกสนวนกำหนด								
๒๒	โครงการก่อสร้างถนน คสล. รหัสทางหลวง ท้องถิ่น บร.ถ.๑๔-๐๑๐ ชอยสุขประเสริฐ (ช่วง ต่อ) หมู่ที่ ๖ บ้าน หนองจำปา	เพื่อให้ประชาชน มีการคมนาคม ขนส่งที่สะดวก	ก่อสร้างถนน คสล. รหัสทาง หลวงท้องถิ่น บร.ถ.๑๔-๐๑๐ ชอยสุขประเสริฐ (ช่วงต่อ) หมู่ที่ ๖ บ้านหนองจำปา ขนาดความกว้าง ๔.๐๐ เมตร ยาว ๑๓๐ เมตร หนา ๐.๑๕ เมตร พื้นที่เทคอนกรีตไม่ น้อยกว่า ๕๒๐ ตารางเมตร รายละเอียดแบบเลขที่ ทถ-๒ -๒๐๒	-	-	-	-	๒๕๘,๐๐๐	ความกว้าง ความยาวของ ถนน	ประชาชนมีการ คมนาคมขนส่งที่ สะดวก	กองช่าง
๒๓	โครงการขุดลอกคลอง เหมืองน้อย หมู่ที่ ๖	เพื่อให้ประชาชน มีน้ำใช้สำหรับ ทำการเกษตร	ขุดลอกคลองเหมืองน้อย หมู่ ที่ ๖ ขนาดความกว้าง ๑๐.๐๐ เมตร ยาว ๕๐๐ เมตร ลึก ๑.๕๐ เมตร ปริมาตรดินขุดไม่ น้อยกว่า ๑,๓๕๐ ลูกบาศก์ เมตร รายละเอียดแบบอบต. โคกสนวนกำหนด	-	-	-	-	๕๐,๐๐๐	ความกว้าง ความยาว ความลึกของ คลอง	ประชาชนมีน้ำ ใช้สำหรับทำ การเกษตร	กองช่าง

๒๔	โครงการก่อสร้างรางระบายน้ำ คสล. ซอยเจริญสุข – สอนสุข ด้านทิศตะวันออก หมู่ที่ ๗ บ้านสวนสนุก	เพื่อป้องกันน้ำท่วมขัง	ก่อสร้างรางระบายน้ำ คสล. ซอยเจริญสุข – สอนสุข ด้านทิศตะวันออก หมู่ที่ ๗ บ้านสวนสนุก ขนาดความกว้าง ๐.๕๐ เมตร ยาว ๒๑๐ เมตร ลึกเฉลี่ย ๐.๕๐ เมตร พร้อมฝารางคอนกรีตเสริมเหล็กขนาดความกว้าง ๐.๔๐ เมตร ยาว ๐.๓๕ เมตร หนา ๐.๑๒๕ เมตร จำนวน ๕๓๔ ฝารวมป้ายโครงการรายละเอียดตามแบบเลขที่ ทถ-๕-๓๐๑	-	-	๕๒๖,๐๐๐	-	-	พื้นที่น้ำท่วมขัง	ป้องกันปัญหาน้ำท่วมขัง	กองช่าง
----	--	------------------------	--	---	---	---------	---	---	-------------------	------------------------	---------

๒๕	โครงการวางท่อระบายน้ำพร้อมก่อสร้างบ่อพักน้ำ คสล. สายเลียบบถนนลาดยาง อบจ หมู่ที่ ๗ บ้านสวนสนุก	เพื่อป้องกันน้ำท่วมขัง	วางท่อระบายน้ำพร้อมก่อสร้างบ่อพักน้ำ คสล. สายเลียบบถนนลาดยาง อบจ วางท่อระบายน้ำขนาดเส้นผ่าศูนย์กลาง ๐.๖๐ เมตร จำนวน ๖๓ ท่อน พร้อมก่อสร้างบ่อพักน้ำ ขนาดความกว้าง ๑.๒๐ เมตร ยาว ๑.๒๐ เมตร ลึกเฉลี่ย ๑.๕๐ เมตร จำนวน ๘.๐๐ บ่อ พร้อมป้ายโครงการ รายละเอียดตามแบบอบต. โทกสวนนกำหนด	-	-	๑๐๗,๐๐๐	-	-	พื้นที่น้ำท่วมขัง	ป้องกันปัญหาน้ำท่วมขัง	กองช่าง
๒๖	โครงการก่อสร้างถนนดินพร้อมลงหินคลุกชอยอยู่เจริญ(ตก) หมู่ที่ ๗	เพื่อให้ประชาชนมีการคมนาคมขนส่งที่สะดวก	ก่อสร้างถนนดินพร้อมลงหินคลุกชอยอยู่เจริญ(ตก) หมู่ที่ ๗ งานดินถมขนาดความกว้าง ๔.๐๐ เมตร ยาว ๑๐๐ เมตร สูงเฉลี่ย ๐.๘๐ เมตร ปริมาณดินไม่น้อยกว่า ๓๒๐ ลูกบาศก์เมตร พร้อมลงหินคลุก ขนาดความกว้าง ๓.๕๐ เมตร ยาว ๑๑๕ เมตร หนาเฉลี่ย ๐.๑๐ เมตร พร้อมเกรดเฉลี่ย ปริมาณหินคลุกไม่น้อยกว่า ๔๗ ลูกบาศก์เมตร รายละเอียดแบบอบต. โทกสวนนกำหนด	-	-	๓๕,๐๐๐	-	-	ความกว้าง ความยาวของถนน	ประชาชนมีการคมนาคมขนส่งที่สะดวก	กองช่าง

๒๗	โครงการก่อสร้างถนน คสล. รหัสทางหลวง ท้องถิ่น บร.ถ.๗๔-๑๐๕ ซอยเอี่ยมสะอาด หมู่ที่ ๗ บ้านสวนสนุก	เพื่อให้ประชาชน มีการคมนาคม ขนส่งที่สะดวก	ก่อสร้างถนน คสล. รหัสทาง หลวงท้องถิ่น บร.ถ.๗๔-๑๐๕ ซอยเอี่ยมสะอาด หมู่ที่ ๗ บ้านสวนสนุก ขนาดความ กว้าง ๓.๕๐เมตร ยาว ๗๐ เมตร หนา ๐.๑๕ เมตร พื้นที่ เทคอนกรีตไม่น้อยกว่า ๒๔๕ ตารางเมตร รายละเอียดแบบ เลขที่ ทถ-๒-๒๐๒	-	-	๑๒๕,๐๐๐	-	-	ความกว้าง ความยาวของ ถนน	ประชาชนมีการ คมนาคม ขนส่งที่ สะดวก	กองช่าง
๒๘	โครงการก่อสร้างถนน คสล. รหัสทางหลวง ท้องถิ่น บร.ถ.๗๔-๐๘๕ ซอยสอนสุขพัฒนา หมู่ ที่ ๗ บ้านสวนสนุก	เพื่อให้ประชาชน มีการคมนาคม ขนส่งที่สะดวก	ก่อสร้างถนน คสล. รหัสทาง หลวงท้องถิ่น บร.ถ.๗๔- ๐๘๕ซอยสอนสุขพัฒนา หมู่ ที่ ๗ บ้านสวนสนุก ขนาด ความกว้าง ๓.๕๐เมตร ยาว ๗๕ เมตร หนา ๐.๑๕ เมตร พื้นที่เทคอนกรีตไม่น้อยกว่า ๒๖๒.๕๐ ตารางเมตร รายละเอียดแบบเลขที่ ทถ-๒- ๒๐๒	-	-	๑๓๓,๐๐๐	-	-	ความกว้าง ความยาวของ ถนน	ประชาชนมีการ คมนาคม ขนส่งที่ สะดวก	กองช่าง
๒๙	โครงการก่อสร้างถนน คสล. รหัสทางหลวง ท้องถิ่น บร.ถ.๗๔-๐๘๔ สายหนองเต้ หมู่ที่ ๗ บ้านสวนสนุก	เพื่อให้ประชาชน มีการคมนาคม ขนส่งที่สะดวก	ก่อสร้างถนน คสล. รหัสทาง หลวงท้องถิ่น บร.ถ.๗๔- ๐๘๔สายหนองเต้ หมู่ที่ ๗ บ้านสวนสนุก ช่วงที่ ๑ ขนาด ความกว้าง ๔.๐๐เมตร ยาว ๘๐๐ เมตร หนา ๐.๑๕ เมตร พื้นที่เทคอนกรีตไม่น้อยกว่า ๑,๒๐๐ ตารางเมตร ช่วงที่ ๒	-	-	-	๑,๗๕๗,๐๐๐	-	ความกว้าง ความยาวของ ถนน	ประชาชนมีการ คมนาคม ขนส่งที่ สะดวก	กองช่าง

			ขนาดความกว้าง ๔.๐๐ เมตร ยาว ๑๘๘ เมตร หนา ๐.๑๕ เมตร พื้นที่เทคอนกรีตไม่ น้อยกว่า ๑๕๒ ตารางเมตร พร้อมลงหินคลุกไหล่ทาง ๒ ข้าง ๆ ละ ๐.๕๐ เมตร ปริมาตรหินคลุกไม่น้อยกว่า ๑๔๘ ลูกบาศก์เมตร รายละเอียดแบบเลขที่ ทถ-๒- ๒๐๒								
๓๐	โครงการก่อสร้างถนน คสล. รหัสทางหลวง ท้องถิ่น บร.ถ.๑๔-๐๘๓ ซอยอยู่เจริญ-บร.ถ.๑๔- ๑๐๘ ซอยอยู่เจริญ(ต่อ) หมู่ที่ ๗	เพื่อให้ประชาชน มีการคมนาคม ขนส่งที่สะดวก	ก่อสร้างถนน คสล. รหัสทาง หลวงท้องถิ่น บร.ถ.๑๔- ๐๘๓ ซอยอยู่เจริญ-บร.ถ.๑๔- ๑๐๘ ซอยอยู่เจริญ(ต่อ)หมู่ที่ ๗ ขนาดความกว้าง ๓.๐๐ เมตร ยาว ๒๒๖ เมตร หนา ๐.๑๕ เมตร พื้นที่เทคอนกรีต ไม่น้อยกว่า ๖๗๘ ตารางเมตร รายละเอียดแบบเลขที่ ทถ-๒- ๒๐๒	-	-	-	-	๓๓๕,๐๐๐	ความกว้าง ความยาวของ ถนน	ประชาชนมีการ คมนาคมขนส่งที่ สะดวก	กองช่าง
๓๑	โครงการก่อสร้างถนน คสล. รหัสทางหลวง ท้องถิ่น บร.ถ.๑๔-๐๘๒ ซอยอุดมพล หมู่ที่ ๘ บ้านนากลาง	เพื่อให้ประชาชน มีการคมนาคม ขนส่งที่สะดวก	ก่อสร้างถนน คสล. รหัสทาง หลวงท้องถิ่น บร.ถ.๑๔- ๐๘๒ ซอยอุดมพล หมู่ที่ ๘ บ้านนากลางขนาดความกว้าง ๔.๐๐ เมตร ยาว ๑๑๐ เมตร หนา ๐.๑๕ เมตร พื้นที่เท คอนกรีตไม่น้อยกว่า ๔๔๐	-	-	๒๑๘,๐๐๐	-	-	ความกว้าง ความยาวของ ถนน	ประชาชนมีการ คมนาคมขนส่งที่ สะดวก	กองช่าง

			ตารางเมตร รายละเอียดแบบ เลขที่ ทถ-๒-๒๐๒								
๓๒	โครงการก่อสร้างถนน คสล. รหัสทางหลวง ท้องถิ่น บร.ถ.๗๔-๐๕๑ ขอยรุ่งเรืองพัฒนาหมู่ที่ ๘ บ้านนากลาง	เพื่อให้ประชาชน มีการคมนาคม ขนส่งที่สะดวก	ก่อสร้างถนน คสล. ขอย รุ่งเรืองพัฒนา หมู่ที่ ๘ รหัส ทางหลวงท้องถิ่น บร.ถ.๗๔- ๐๕๑บ้านนากลาง ขนาดความ กว้าง ๔.๐๐ เมตร ยาว ๕๕ เมตร หนา ๐.๑๕ เมตร พื้นที่ เทคอนกรีตไม่น้อยกว่า ๓๘๐ ตารางเมตร พร้อมลงหินคลุก ไหล่ทาง ๒ ข้าง ๆ ละ ๐.๕๐ เมตรปริมาตรหินคลุกไม่น้อย กว่า ๑๔ ลูกบาศก์เมตร รายละเอียดแบบเลขที่ ทถ-๒- ๒๐๒	-	-	๒๐๓,๐๐๐	-	-	ความกว้าง ความยาวของ ถนน	ประชาชนมีการ คมนาคม ขนส่งที่ สะดวก	กองช่าง
๓๓	โครงการก่อสร้างราง ระบายน้ำ คสล. ขอย สว่างอารมณ์ หมู่ที่ ๘ บ้านนากลาง	เพื่อป้องกันน้ำ ท่วมขัง	ก่อสร้างรางระบายน้ำ คสล. ขอยสว่างอารมณ์ หมู่ที่ ๘ บ้านนากลาง ขนาดความ กว้าง ๐.๕๐ เมตร ยาว ๑๔๗ เมตร ลึกเฉลี่ย ๐.๕๐ เมตร พร้อมฝารางคอนกรีตเสริม เหล็กขนาดความกว้าง ๐.๔๐ เมตร ยาว ๐.๓๕ เมตร หนา ๐.๑๒๕ เมตร จำนวน ๓๖๓ ฝ้า พร้อมป้ายโครงการ รายละเอียดตามแบบเลขที่ ทถ-๕-๓๐๑	-	-	๓๖๖,๐๐๐	-	-	พื้นที่น้ำท่วม ขัง	ป้องกันปัญหาน้ำ ท่วมขัง	กองช่าง

๓๔	โครงการปรับปรุงถนนดินพร้อมลงหินคลุก สายคลองชุมแสง – หนองตะลุมปึก หมู่ที่ ๘	เพื่อให้ประชาชนมีการคมนาคมขนส่งที่สะดวก	ปรับปรุงถนนดินพร้อมลงหินคลุก สายคลองชุมแสง – หนองตะลุมปึก หมู่ที่ ๘ งานดินถมขนาดความกว้าง ๒.๕๐ เมตร ยาว ๒๐๐ เมตร สูงเฉลี่ย ๐.๖๐ เมตร ปริมาณดินไม่น้อยกว่า ๓๐๐ ลูกบาศก์เมตร พร้อมลงหินคลุก ขนาดความกว้าง ๓.๐๐ เมตร ยาว ๒๐๐ เมตร หนาเฉลี่ย ๐.๑๐ เมตร พร้อมเกรดเฉลี่ย ปริมาณหินคลุกไม่น้อยกว่า ๖๐ ลูกบาศก์เมตร รายละเอียดแบบอบค. โภคสวนวนกำหนด	-	-	-	-	๔๑,๐๐๐	ความกว้าง ความยาวของถนน	ประชาชนมีการคมนาคมขนส่งที่สะดวก	กองช่าง
๓๕	โครงการก่อสร้างอาคารเรียนศูนย์พัฒนาเด็กเล็ก ตำบลโคกสวนวน	เพื่อใช้ในการจัดการเรียนการสอนสำหรับเด็กปฐมวัย	ก่อสร้างอาคารเรียนศูนย์พัฒนาเด็กเล็กตำบลโคกสวนวน จำนวน ๑ หลัง รายละเอียดตามแบบกรมส่งเสริมการปกครองส่วนท้องถิ่นกำหนด	-	-	๓,๐๐๐,๐๐๐	-	-	ความกว้าง ยาว ของอาคาร	มีสถานที่จัดการเรียนการสอนสำหรับเด็กปฐมวัยที่ได้มาตรฐาน	กองช่าง
๓๖	โครงการซ่อมแซมห้องน้ำภายในองค์การบริหารส่วนตำบลโคกสวนวน	เพื่อเป็นการทำนุบำรุงทรัพย์สินของทางราชการให้ถูกสุขลักษณะและอยู่ในสภาพที่ใช้งานได้	ซ่อมแซมห้องน้ำองค์การบริหารส่วนตำบลโคกสวนวน จำนวน ๒ แห่ง	-	-	๒๐๐,๐๐๐	-	-	จำนวนร้อยละของผู้ที่ใช้ห้องน้ำ	ประชาชน ผู้บริหาร , พนักงาน ,สมาชิกสภาฯ สามารถใช้ห้องน้ำที่สะอาดและถูก	กองช่าง

										สัญลักษณ์ได้	
๓๗	โครงการต่อเติมอาคารที่ทำการองค์การบริหารส่วนตำบลโคกสนวน	เพื่อเป็นการป้องกันฝนสาดเข้าสำนักงาน	- จัดทำกันสาดหน้าสำนักงาน - เทพื้นคอนกรีตเสริมเหล็ก รายละเอียดตามแบบองค์การบริหารส่วนตำบลโคกสนวนกำหนด	-	-	๑๐๐,๐๐๐	-	-	ขนาดความกว้าง ความยาว ความสูง	ป้องกันฝนสาดเข้าสำนักงาน	กองช่าง
๓๘	โครงการซ่อมแซมอาคารที่ทำการองค์การบริหารส่วนตำบลโคกสนวน	เพื่อเป็นการทำนุบำรุงทรัพย์สินของทางราชการให้อยู่ในสภาพที่ใช้การได้ดี	ทาสีอาคาร ซ่อมแซมประตูหน้าต่าง	-	-	๑๐๐,๐๐๐	-	-	อาคารที่ทำการ	อาคารที่ทำการมีประตูหน้าต่างที่มั่นคงแข็งแรง และ ขยายอายุการใช้งาน ได้นานขึ้น	กองช่าง
๓๙	โครงการก่อสร้างสนามเด็กเล่นสร้างปัญญา ของศูนย์พัฒนาเด็กเล็กตำบลโคกสนวน	เพื่อให้เด็กและเยาวชนมีสถานที่เล่นแบบธรรมชาติ และทำกิจกรรมต่างๆ และมีการเรียนรู้ที่ดีขึ้น	ก่อสร้างสนามเด็กเล่นสร้างปัญญา ตามแบบที่องค์การบริหารส่วนตำบลโคกสนวนกำหนด	-	-	๑๐๐,๐๐๐	-	-	จำนวนฐานที่ก่อสร้าง	มีสถานที่ให้เด็ก ๆ ได้เล่น และเรียนรู้แบบธรรมชาติ	กองการศึกษา
๔๐	โครงการก่อสร้างอาคารที่ทำการ หมู่ที่ ๑ บ้านโคกสนวน	เพื่อใช้ในการปฏิบัติราชการ	ก่อสร้างอาคารที่ทำการองค์การบริหารส่วนตำบลโคกสนวน จำนวน ๑ หลัง รายละเอียดตามแบบที่องค์การบริหารส่วนตำบลโคกสนวนกำหนด	-	-	๔,๑๐๐,๐๐๐	-	-	อาคารที่ทำการ	มีสถานที่ใช้ในการปฏิบัติราชการที่มาตรฐาน และเพียงพอ กับผู้ปฏิบัติงาน	กองช่าง
รวม ๔๐ โครงการ				-	-	๔๗,๒๗๖,๐๐๐	๑,๕๓๑,๐๐๐	๒,๖๗๗,๐๐๐			

รายละเอียดโครงการพัฒนา
แผนพัฒนาท้องถิ่น (๒๕๖๑-๒๕๖๕)

องค์การบริหารส่วนตำบลโคกสนวน อำเภอขำนิ จังหวัดบุรีรัมย์

ก. ยุทธศาสตร์จังหวัดบุรีรัมย์ ยุทธศาสตร์ที่ ๑ บ้านเมืองน่าอยู่และคุณภาพชีวิตที่ดี

ข. ยุทธศาสตร์การพัฒนาขององค์การบริหารส่วนตำบลโคกสนวน

๓. ยุทธศาสตร์ บ้านเมืองน่าอยู่และการพัฒนาคุณภาพชีวิต

๓.๑ แผนงานสร้างความเข้มแข็งของชุมชน

ที่	โครงการ	วัตถุประสงค์	เป้าหมาย (ผลผลิตของโครงการ)	งบประมาณและที่มา					ตัวชี้วัด (KPI)	ผลลัพธ์ที่คาดว่าจะได้รับ	หน่วยงาน รับผิดชอบหลัก
				๒๕๖๑ (บาท)	๒๕๖๒ (บาท)	๒๕๖๓ (บาท)	๒๕๖๔ (บาท)	๒๕๖๕ (บาท)			
๑	โครงการจัดทำแผนพัฒนาท้องถิ่น ฉบับเพิ่มเติม/เปลี่ยนแปลง ประจำปี	เพื่อจัดทำแผนพัฒนาท้องถิ่น พ.ศ. ๒๕๖๑-๒๕๖๕ ฉบับเพิ่มเติม/เปลี่ยนแปลง ประจำปี ๒๕๖๑-๒๕๖๕	จัดประชุมประชาคมหมู่บ้าน / ตำบล , คณะกรรมการสนับสนุนฯ และคณะกรรมการพัฒนาฯ เพื่อจัดทำแผนพัฒนาท้องถิ่นสี่ปี ฉบับเพิ่มเติม/เปลี่ยนแปลง	-	-	๓๐,๐๐๐	๓๐,๐๐๐	๓๐,๐๐๐	จำนวนแผนพัฒนาที่เพิ่มเติม / เปลี่ยนแปลง	ตำบลโคกสนวน มีการพัฒนาพื้นที่ ทันท่วงที ทันท่อเหตุการ์ณ และประชาชนมีส่วนร่วมในการพัฒนา อบต.	สำนักปลัด
รวม ๑ โครงการ				-	-	๓๐,๐๐๐	๓๐,๐๐๐	๓๐,๐๐๐			

รายละเอียดโครงการพัฒนา
แผนพัฒนาท้องถิ่น (๒๕๖๑-๒๕๖๕)

แบบ ผ. ๐๒

องค์การบริหารส่วนตำบลโคกสนวน อำเภอขานี จังหวัดบุรีรัมย์

ก. ยุทธศาสตร์จังหวัดบุรีรัมย์ ยุทธศาสตร์ที่ ๑ บ้านเมืองน่าอยู่และคุณภาพชีวิตที่ดี

ข. ยุทธศาสตร์การพัฒนาขององค์การบริหารส่วนตำบลโคกสนวน

๓. ยุทธศาสตร์ บ้านเมืองน่าอยู่และการพัฒนาคุณภาพชีวิต

๓.๒ แผนงานคณะและชุมชน

ที่	โครงการ	วัตถุประสงค์	เป้าหมาย (ผลผลิตของโครงการ)	งบประมาณและที่มา					ตัวชี้วัด (KPI)	ผลลัพธ์ที่คาดว่าจะได้รับ	หน่วยงาน รับผิดชอบหลัก
				๒๕๖๑ (บาท)	๒๕๖๒ (บาท)	๒๕๖๓ (บาท)	๒๕๖๔ (บาท)	๒๕๖๕ (บาท)			
๑	โครงการสวนหย่อมเฉลิมพระเกียรติ	๑. เพื่อเฉลิมพระเกียรติสมเด็จพระเจ้าอยู่หัวมหาวชิราลงกรณบดินทรเทพยวรางกูร เนื่องในโอกาสสมหามงคลพระราชพิธีบรมราชาภิเษก ๒. เพื่อเชิญชวนให้ทุกภาคส่วนร่วมประสานพลังความสามัคคีโดยการรวมพลังจิตอาสา ร่วมแรงร่วมใจกันทำประโยชน์เพื่อสังคม โดยน้อมนำแนวพระ	๑. ปรับปรุงสวนหย่อมเฉลิมพระเกียรติฯ หน้าสำนักงาน ๒. จัดซื้อจัดจ้างเฉพาะวัสดุอุปกรณ์ที่ขาดแคลนและจำเป็น ๓. รวมพลังจิตอาสาในการสร้าง ปรับปรุงฟื้นฟู สวนหย่อม/สวนสาธารณะ หรืออาจจัดทำเป็นสวนสมุนไพรหรือสวนสุขภาพในพื้นที่ชุมชน โดยขอให้รายงานจำนวนจิตอาสาที่เข้าร่วมโครงการให้จังหวัดทราบด้วย	-	๑๐๐,๐๐๐	๑๐๐,๐๐๐	๕๐,๐๐๐	๕๐,๐๐๐	จำนวนคณะผู้บริหารและสมาชิกสภา	๑. ประชาชนมีสวนหย่อม/สวนสาธารณะสำหรับทำกิจกรรมพักผ่อนหย่อนใจและออกกำลังกายในชุมชน ๒. เกิดความสามัคคีของประชาชนในชุมชนผ่านการรวมพลังจิตอาสา ๓. เกิดการ	สำนักปลัด

		<p>ราโชบายของสมเด็จพระเจ้าอยู่หัวมาเป็นแนวทางการดำเนินการ</p> <p>๓. เพื่อพัฒนาสิ่งแวดล้อมและคุณภาพชีวิตของประชาชน เสริมสร้างสภาพแวดล้อมสีเขียวที่เปรียบเสมือนปอดของชุมชน</p> <p>๔. เพื่อให้ประชาชนได้มีสถานที่สำหรับทำกิจกรรมพักผ่อนหย่อนใจ และออกกำลังกาย</p>	<p>๔. องค์กรปกครองส่วนท้องถิ่นรายงานความก้าวหน้าการดำเนินโครงการฯ ให้อำเภอทราบ</p>							<p>พัฒนาสิ่งแวดล้อมและคุณภาพชีวิตของประชาชน</p>	
๒	โครงการจัดการเลือกตั้ง	เพื่อเป็นค่าใช้จ่ายในการเลือกตั้ง	เป็นค่าใช้จ่ายเมื่อมีการเลือกตั้ง	-	-	๔๐๐,๐๐๐	๕๐,๐๐๐	๕๐,๐๐๐	การจัดการเลือกตั้ง	ประชาชนใช้สิทธิ์เลือกตั้งภายใต้ระบอบประชาธิปไตย	สำนักปลัด
รวม ๒ โครงการ				-	๑๐๐,๐๐๐	๕๐๐,๐๐๐	๑๐๐,๐๐๐	๑๐๐,๐๐๐			

บัญชีสรุปโครงการพัฒนาแผนพัฒนาท้องถิ่น (พ.ศ.๒๕๖๑-๒๕๖๕)
องค์การบริหารส่วนตำบลโคกสนวน อำเภอขำนิ จังหวัดบุรีรัมย์

แบบ ผ. ๐๑

ยุทธศาสตร์	ปี ๒๕๖๑		ปี ๒๕๖๒		ปี ๒๕๖๓		ปี ๒๕๖๔		ปี ๒๕๖๕		รวมทั้ง ๕ ปี	
	โครงการ	งบประมาณ	โครงการ	งบประมาณ	โครงการ	งบประมาณ	โครงการ	งบประมาณ	โครงการ	งบประมาณ	โครงการ	งบประมาณ
๑) ยุทธศาสตร์การพัฒนาด้าน โครงสร้างพื้นฐานและแหล่งน้ำ												
รวม	-	-	-	-	-	-	-	-	-	-	-	-
๒) ยุทธศาสตร์การพัฒนาด้าน เศรษฐกิจ												
รวม	-	-	-	-	-	-	-	-	-	-	-	-
๓) ยุทธศาสตร์บ้านเมืองน่าอยู่และ การพัฒนาคุณภาพชีวิต												
๓.๓ แผนงานการศึกษา	-	-	-	-	๒	๒,๖๐๐,๐๐๐	๒	๒,๖๐๐,๐๐๐	๒	๒,๖๐๐,๐๐๐	๖	๗,๘๐๐,๐๐๐
รวม	-	-	-	-	๒	๒,๖๐๐,๐๐๐	๒	๒,๖๐๐,๐๐๐	๒	๒,๖๐๐,๐๐๐	๖	๗,๘๐๐,๐๐๐
รวมทั้ง ๓ ยุทธศาสตร์	-	-	-	-	๒	๒,๖๐๐,๐๐๐	๒	๒,๖๐๐,๐๐๐	๒	๒,๖๐๐,๐๐๐	๖	๗,๘๐๐,๐๐๐

รายละเอียดโครงการพัฒนา
แผนพัฒนาท้องถิ่น (๒๕๖๑-๒๕๖๕)

แบบ ผ. ๐๒/๑

สำหรับ โครงการที่เกินศักยภาพขององค์กรปกครองส่วนท้องถิ่น
องค์การบริหารส่วนตำบลโคกสนวน อำเภอขามิ จังหวัดบุรีรัมย์

ก. ยุทธศาสตร์จังหวัดบุรีรัมย์ ยุทธศาสตร์ที่ ๑ บ้านเมืองน่าอยู่และคุณภาพชีวิตที่ดี

ข. ยุทธศาสตร์การพัฒนาขององค์การบริหารส่วนตำบลโคกสนวน

๓. ยุทธศาสตร์ บ้านเมืองน่าอยู่และการพัฒนาคุณภาพชีวิต

๓.๑ แผนงานการศึกษา

ที่	โครงการ	วัตถุประสงค์	เป้าหมาย (ผลผลิตของโครงการ)	งบประมาณและที่มา					ตัวชี้วัด (KPI)	ผลลัพธ์ที่คาดว่าจะได้รับ	หน่วยงาน รับผิดชอบหลัก
				๒๕๖๑ (บาท)	๒๕๖๒ (บาท)	๒๕๖๓ (บาท)	๒๕๖๔ (บาท)	๒๕๖๕ (บาท)			
๑	โครงการจัดซื้ออาหารกลางวัน ศูนย์พัฒนาเด็กเล็กตำบลโคก สนวน/โรงเรียนบ้านโคกสนวน	เพื่อให้เด็กนักเรียน ทุกคนได้รับประทาน อาหารกลางวันเป็น ประจำทุกวัน	สนับสนุนงบประมาณ จัดซื้ออาหารกลางวันให้ โรงเรียนบ้านโคกสนวน และศูนย์พัฒนาเด็กเล็ก ตำบลโคกสนวน	-	-	๕๐๐,๐๐๐	๕๐๐,๐๐๐	๕๐๐,๐๐๐	ร้อยละ ๘๐ ของเด็กนักเรียน ที่โรงเรียนได้รับ ประทานอา หารกลางวัน เป็นประจำทุกวัน	เด็กนักเรียนทุก คนได้ รับประทาน อาหารกลางวัน เป็นประจำทุกวัน	กอง การศึกษา อุดหนุน โรงเรียนบ้าน โคกสนวน
๒	โครงการสนับสนุนค่าใช้จ่ายการ บริหารสถานศึกษา (ศูนย์พัฒนา เด็กเล็กตำบลโคกสนวน)	เพื่อจัดซื้อสื่อการ เรียนให้กับศูนย์ พัฒนาเด็กเล็กตำบล โคกสนวน	จัดซื้อสื่ออุปกรณ์การ เรียนรู้ และจัดซื้อ อุปกรณ์, เครื่องมือ, เครื่องใช้ในศูนย์พัฒนา เด็กเล็ก	-	-	๑๗๐,๐๐๐	๑๗๐,๐๐๐	๑๗๐,๐๐๐	จำนวนสื่อ วัสดุที่ซื้อ ประจำศูนย์ พัฒนาเด็ก เล็ก	เด็กนักเรียนศูนย์ พัฒนาเด็กเล็กมี สื่อการเรียนที่ เพียงพอและมี คุณภาพ	กอง การศึกษา อุดหนุน ศพด.
รวม ๒ โครงการ				-	-	๒,๖๐๐,๐๐๐	๒,๖๐๐,๐๐๐	๒,๖๐๐,๐๐๐			

บัญชีครุภัณฑ์

แบบ ผ. ๐๓

แผนพัฒนาท้องถิ่น (พ.ศ. ๒๕๖๑ – ๒๕๖๕)

องค์การบริหารส่วนตำบลโคกสนวน อำเภอขานี จังหวัดบุรีรัมย์

ที่	แผนงาน	หมวด	ประเภท	เป้าหมาย (ผลผลิตของครุภัณฑ์)	งบประมาณและที่มา					หน่วยงาน รับผิดชอบหลัก
					๒๕๖๑ (บาท)	๒๕๖๒ (บาท)	๒๕๖๓ (บาท)	๒๕๖๔ (บาท)	๒๕๖๕ (บาท)	
๑	บริหารงานทั่วไป	ค่าครุภัณฑ์	ครุภัณฑ์สำนักงาน	อุปกรณ์อ่านบัตรแบบ เอนกประสงค์ (Smart Card Reader) จำนวน 2 เครื่อง	-	-	๑,๔๐๐	-	-	สำนักปลัด
๒	บริหารงานทั่วไป	ค่าครุภัณฑ์	ครุภัณฑ์สำนักงาน	เครื่องปรับอากาศแบบแยก ส่วน แบบตั้งพื้นหรือแบบ แขวน ขนาด ๒๔,๐๐๐ บีที ยู จำนวน ๑ เครื่อง	-	-	-	๓๒,๔๐๐	-	สำนักปลัด
๓	บริหารงานทั่วไป	ค่าครุภัณฑ์	ครุภัณฑ์สำนักงาน	พัดลมตั้งพื้น ขนาด ๑๘ นิ้ว จำนวน ๔ ตัว	-	-	๖,๐๐๐	-	-	สำนักปลัด
๔	บริหารงานทั่วไป	ค่าครุภัณฑ์	ครุภัณฑ์คอมพิวเตอร์	เครื่องคอมพิวเตอร์โน้ตบุ๊ก สำหรับงานประมวลผล * ราคา ๒๒,๐๐๐ บาท	-	-	-	๒๒,๐๐๐	-	สำนักปลัด
๕	บริหารงานทั่วไป	ค่าครุภัณฑ์	ครุภัณฑ์สำนักงาน	เก้าอี้สำนักงาน จำนวน ๒ ตัว	-	-	๘,๐๐๐	-	-	สำนักปลัด
๖	บริหารงานคลัง	ค่าครุภัณฑ์	ครุภัณฑ์สำนักงาน	ตู้เหล็กแบบ ๒ บาน จำนวน ๑ ตัว	-	-	๕,๕๐๐	-	-	กองคลัง
๗	บริหารงานคลัง	ค่าครุภัณฑ์	ครุภัณฑ์สำนักงาน	อุปกรณ์อ่านบัตรแบบ เอนกประสงค์ (Smart Card	-	-	๑,๔๐๐	-	-	กองคลัง

				Reader) จำนวน 2 เครื่อง					
				รวม ๓ รายการ	-	-	๒๒,๓๐๐	๕๔,๔๐๐	-

บัญชีครุภัณฑ์

แผนพัฒนาท้องถิ่น (พ.ศ. ๒๕๖๑ – ๒๕๖๕)

องค์การบริหารส่วนตำบลโคกสนวน อำเภอขามเฒ่า จังหวัดบุรีรัมย์

ที่	แผนงาน	หมวด	ประเภท	เป้าหมาย (ผลผลิตของครุภัณฑ์)	งบประมาณและที่มา					หน่วยงาน รับผิดชอบหลัก
					๒๕๖๑ (บาท)	๒๕๖๒ (บาท)	๒๕๖๓ (บาท)	๒๕๖๔ (บาท)	๒๕๖๕ (บาท)	
๑	สาธารณสุข	ค่าครุภัณฑ์	ครุภัณฑ์สำนักงาน	เครื่องปรับอากาศแบบแยกส่วน แบบตั้งพื้น หรือแบบแขวน ขนาด ๒๔,๐๐๐ บีทียู จำนวน ๒ เครื่อง	-	-	-	๖๔,๘๐๐	-	สำนักปลัด
๒	สาธารณสุข	ค่าครุภัณฑ์	ครุภัณฑ์ไฟฟ้าและวิทยุ	เครื่องรับส่งวิทยุ ชนิด ๕ วัตต์ จำนวน ๕ เครื่อง	-	-	๖๐,๐๐๐	-	-	สำนักปลัด
๓	สาธารณสุข	ค่าครุภัณฑ์	ครุภัณฑ์สำนักงาน	พัดลมตั้งพื้น ขนาด ๑๘ นิ้ว จำนวน ๒ ตัว	-	-	๓,๐๐๐	-	-	สำนักปลัด
				รวม ๓ รายการ	-	-	๖๓,๐๐๐	๖๔,๘๐๐	-	

บัญชีครุภัณฑ์
แผนพัฒนาท้องถิ่น (พ.ศ. ๒๕๖๑ – ๒๕๖๕)
องค์การบริหารส่วนตำบลโคกสนวน อำเภอขำนิ จังหวัดบุรีรัมย์

ที่	แผนงาน	หมวด	ประเภท	เป้าหมาย (ผลผลิตของครุภัณฑ์)	งบประมาณและที่มา					หน่วยงาน รับผิดชอบหลัก
					๒๕๖๑ (บาท)	๒๕๖๒ (บาท)	๒๕๖๓ (บาท)	๒๕๖๔ (บาท)	๒๕๖๕ (บาท)	
๑	สังคมสงเคราะห์	ค่าครุภัณฑ์	ครุภัณฑ์สำนักงาน	อุปกรณ์อ่านบัตรแบบ เอนกประสงค์ (Smart Card Reader) จำนวน ๒ เครื่อง	-	-	๑,๔๐๐	-	-	กองสวัสดิการ
๒	สังคมสงเคราะห์	ค่าครุภัณฑ์	ครุภัณฑ์สำนักงาน	เก้าอี้สำนักงาน จำนวน ๑ ตัว	-	-	๔,๐๐๐	-	-	กองสวัสดิการ
๓	สังคมสงเคราะห์	ค่าครุภัณฑ์	ครุภัณฑ์สำนักงาน	โต๊ะทำงานชนิดเหล็ก แบบมีกระจก ขนาด ๕ ฟุต จำนวน ๑ ตัว	-	-	๘,๕๐๐	-	-	กองสวัสดิการ
รวม ๓ รายการ					-	-	๑๓,๙๐๐	-	-	

บัญชีครุภัณฑ์
แผนพัฒนาท้องถิ่น (พ.ศ. ๒๕๖๑ – ๒๕๖๕)
องค์การบริหารส่วนตำบลโคกสนวน อำเภอขำนิ จังหวัดบุรีรัมย์

ที่	แผนงาน	หมวด	ประเภท	เป้าหมาย (ผลผลิตของครุภัณฑ์)	งบประมาณและที่มา					หน่วยงาน รับผิดชอบหลัก
					๒๕๖๑ (บาท)	๒๕๖๒ (บาท)	๒๕๖๓ (บาท)	๒๕๖๔ (บาท)	๒๕๖๕ (บาท)	
๑	การศึกษา	ค่าครุภัณฑ์	ครุภัณฑ์สำนักงาน	อุปกรณ์อ่านบัตรแบบ เอนกประสงค์ (Smart Card Reader) จำนวน ๓ เครื่อง	-	-	๒,๑๐๐	-	-	กองการศึกษา
๒	การศึกษา	ค่าครุภัณฑ์	ครุภัณฑ์สำนักงาน	เครื่องปรับอากาศแบบแยก ส่วน แบบตั้งพื้นหรือแบบ แขวน ขนาด ๒๔,๐๐๐ บีทียู จำนวน ๖ เครื่อง	-	-	-	๑๕๔,๔๐๐	-	กองการศึกษา
๓	การศึกษา	ค่าครุภัณฑ์	ครุภัณฑ์สำนักงาน	เก้าอี้สำนักงาน จำนวน ๒ ตัว	-	-	๕,๐๐๐	-	-	กองการศึกษา
๔	การศึกษา	ค่าครุภัณฑ์	ครุภัณฑ์สำนักงาน	โต๊ะทำงานชนิดเหล็ก แบบมีกระจก ขนาด ๕ ฟุต จำนวน ๒ ตัว	-	-	๑๖,๐๐๐	-	-	กองการศึกษา
๕	อุตสาหกรรมและการ โยธา	ค่าครุภัณฑ์	ครุภัณฑ์สำนักงาน	อุปกรณ์อ่านบัตรแบบ เอนกประสงค์ (Smart	-	-	๗๐๐	-	-	กองช่าง

				Card Reader) จำนวน ๑ เครื่อง						
				รวม ๕ รายการ	-	-	๒๓,๘๐๐	๑๖๔,๔๐๐	-	

บทที่ ๔

การติดตามและประเมินผล

๑. การติดตามและประเมินผลยุทธศาสตร์

ในการจัดทำแผนพัฒนาท้องถิ่น (พ.ศ.๒๕๖๑ – ๒๕๖๕) นั้น จะต้องมีการติดตาม และประเมินผล แผนพัฒนา ท้องถิ่น โดยจะต้องติดตามและประเมินยุทธศาสตร์ ตามระเบียบ กระทรวงมหาดไทย ว่าด้วยการจัดทำ แผนขององค์กรปกครองส่วนท้องถิ่น พ.ศ. ๒๕๔๘ หมวด ๖ ข้อ ๒๕ และ (ฉบับที่ ๓) พ.ศ.๒๕๖๑ ข้อ ๑๒ ให้ ยกเลิกความใน (๓) ของข้อ ๒๕ ของระเบียบ กระทรวงมหาดไทยว่าด้วยการจัดทำแผนพัฒนาขององค์กรปกครอง ส่วนท้องถิ่น พ.ศ. ๒๕๔๘ ซึ่งแก้ไข เพิ่มเติมโดยระเบียบกระทรวงมหาดไทยว่าด้วยการจัดทำแผนพัฒนาขององค์กร ปกครองส่วนท้องถิ่น (ฉบับที่ ๒) พ.ศ. ๒๕๕๕ และให้ใช้ความต่อไปนี้แทน “(๓) รายงานผลและเสนอความเห็นซึ่ง ได้จากการ ติดตามและประเมินผลแผนพัฒนาท้องถิ่นต่อผู้บริหารท้องถิ่นเพื่อให้ผู้บริหารท้องถิ่นเสนอต่อสภา ท้องถิ่นและคณะกรรมการพัฒนาท้องถิ่นพร้อมทั้งประกาศผลการติดตามและประเมินผลแผนพัฒนา ท้องถิ่นให้ ประชาชนในท้องถิ่นทราบในที่เปิดเผยภายในสิบห้าวันนับแต่วันรายงานผลและเสนอ ความเห็นดังกล่าวและต้อง ปิดประกาศไว้เป็นระยะเวลาไม่น้อยกว่าสามสิบวันโดยอย่างน้อยปีละหนึ่งครั้ง ภายในเดือนธันวาคมของทุกปี ” และข้อ ๑๓ ให้ยกเลิกความใน (๕) ของข้อ ๓๐ ของระเบียบ กระทรวงมหาดไทยว่าด้วยการจัดทำแผนพัฒนาของ องค์กรปกครองส่วนท้องถิ่น พ.ศ. ๒๕๔๘ ซึ่งแก้ไข เพิ่มเติมโดยระเบียบกระทรวงมหาดไทยว่าด้วยการจัดทำ แผนพัฒนาขององค์กรปกครองส่วนท้องถิ่น (ฉบับที่ ๒) พ.ศ. ๒๕๕๕ และให้ใช้ความต่อไปนี้แทน “(๕) ผู้บริหาร ท้องถิ่นเสนอผลการติดตามและ ประเมินผลต่อสภาท้องถิ่นและคณะกรรมการพัฒนาท้องถิ่นพร้อมทั้งประกาศผล การติดตามและ ประเมินผลแผนพัฒนาท้องถิ่นให้ประชาชนในท้องถิ่นทราบในที่เปิดเผยภายในสิบห้าวันนับแต่ วันที่ ผู้บริหารท้องถิ่นเสนอผลการติดตามและประเมินผลดังกล่าวและต้องปิดประกาศไว้เป็นระยะเวลาไม่ น้อยกว่า สามสิบวัน โดยอย่างน้อยปีละหนึ่งครั้งภายในเดือนธันวาคมของทุกปี”

โดยการประเมินแผน พัฒนาท้องถิ่น นั้นจะต้อง ดำเนินการ ประเมินคุณภาพของ ยุทธศาสตร์การพัฒนា ตามแนวทางการติดตามและประเมินผลยุทธศาสตร์แผนพัฒนาท้องถิ่น (พ.ศ. ๒๕๖๑ – ๒๕๖๕) ขององค์การ บริหารส่วนตำบลโคกสนวน เพื่อให้สอดคล้องกับแผนยุทธศาสตร์ชาติ ๒๐ ปี แผนพัฒนาเศรษฐกิจและสังคม แห่งชาติ ฉบับที่ ๑๒ แผนพัฒนาภาคตะวันออกเฉียงเหนือ แผนพัฒนากลุ่มจังหวัดภาคตะวันออกเฉียงเหนือ ตอนล่าง ๑ (นครราชสีมา ชัยภูมิ บุรีรัมย์ สุรินทร์) แผนพัฒนาจังหวัดบุรีรัมย์ และแผนพัฒนาองค์กรปกครอง ส่วนท้องถิ่นในเขตจังหวัดบุรีรัมย์ ดังนั้น จึงได้ กำหนดแนวทางการติดตามและประเมินผลแผนพัฒนาท้องถิ่นตาม หนังสือกระทรวงมหาดไทย ด่วนที่สุด ที่ มท ๐๘๑๐.๓/ว๒๕๓๑ ลงวันที่ ๑๕ พฤษภาคม ๒๕๖๒ เรื่องซักซ้อมแนว ทางการทบทวนแผนพัฒนาท้องถิ่น (พ.ศ.๒๕๖๑ – ๒๕๖๕) ขององค์กรปกครองส่วนท้องถิ่น ดังนี้

**แนวทางการพิจารณาการติดตามและประเมินผลยุทธศาสตร์
เพื่อความสอดคล้องแผนพัฒนาท้องถิ่น (พ.ศ.๒๕๖๑ – ๒๕๖๕)**

ประเด็นการพัฒนา คะแนน	ประเด็นการพัฒนา คะแนน
๑.ข้อมูลสภาพทั่วไปและข้อมูลพื้นฐานขององค์กรปกครองส่วนท้องถิ่น	๒๐ คะแนน
๒.การวิเคราะห์สภาพการณ์และศักยภาพ	๒๐ คะแนน
๓. ยุทธศาสตร์	๖๐ คะแนน
๓.๑ ยุทธศาสตร์ขององค์กรปกครองส่วนท้องถิ่น	๑๐ คะแนน
๓.๒ ยุทธศาสตร์ขององค์กรปกครองส่วนท้องถิ่นในเขตจังหวัด	๑๐ คะแนน
๓.๓ ยุทธศาสตร์จังหวัด	๑๐ คะแนน
๓.๔ วิสัยทัศน์	๕ คะแนน
๓.๕ กลยุทธ์	๕ คะแนน
๓.๖ เป้าประสงค์ของแต่ละประเด็นกลยุทธ์	๕ คะแนน
๓.๗ จุดยืนทางยุทธศาสตร์	๕ คะแนน
๓.๘ แผนงาน	๕ คะแนน
๓.๙ ความเชื่อมโยงของยุทธศาสตร์ในภาพรวม	๕ คะแนน
รวมคะแนน	๑๐๐ คะแนน

คะแนนรวม ๑๐๐ คะแนน เกณฑ์ที่ควรได้เพื่อให้เกิดความสอดคล้องและขับเคลื่อน การพัฒนาท้องถิ่นของ
องค์กรปกครองส่วนท้องถิ่น ไม่ควรน้อยกว่าร้อยละ ๘๐ (๘๐ คะแนน)

๒. การติดตามและประเมินผลโครงการ

ในการจัดทำแผนพัฒนาท้องถิ่น (พ.ศ.๒๕๖๑ – ๒๕๖๕) นั้น จะต้องมีการติดตาม และประเมินผลแผนพัฒนา
ท้องถิ่นนอกเหนือจากการติดตามและประเมินผล ยุทธศาสตร์แล้ว จะต้อง ติดตามและประเมินผลโครงการ ตาม
ระเบียบกระทรวงมหาดไทย ว่าด้วยการจัดทำแผนขององค์กร ปกครองส่วนท้องถิ่น พ.ศ. ๒๕๔๘ หมวด ๖ ข้อ ๒๕
และ (ฉบับที่ ๓) พ.ศ.๒๕๖๑ ข้อ ๑๒ ให้ยกเลิก ความใน (๓) ของข้อ ๒๕ ของระเบียบกระทรวงมหาดไทยว่าด้วย
การจัดทาแผนพัฒนาขององค์กรปกครองส่วนท้องถิ่น พ.ศ. ๒๕๔๘ ซึ่งแก้ไขเพิ่มเติมโดยระเบียบ
กระทรวงมหาดไทยว่าด้วยการจัดทา แผนพัฒนาขององค์กรปกครองส่วนท้องถิ่น (ฉบับที่ ๒) พ.ศ. ๒๕๕๕ และให้
ใช้ความต่อไปนี้เป็นแทน “(๓) รายงานผลและเสนอความเห็นซึ่งได้จากการติดตามและประเมินผลแผนพัฒนาท้องถิ่น
ต่อผู้บริหาร ท้องถิ่นเพื่อให้ผู้บริหารท้องถิ่นเสนอต่อสภาท้องถิ่นและคณะกรรมการพัฒนาท้องถิ่นพร้อมทั้งประกาศ
ผลการติดตามและประเมินผลแผนพัฒนาท้องถิ่นให้ประชาชนในท้องถิ่นทราบในที่เปิดเผยภายในสิบห้า วันนับแต่
วันรายงานผลและเสนอความเห็นดังกล่าวและต้องปิดประกาศไว้เป็นระยะเวลาไม่น้อยกว่า สามสิบวัน โดยอย่าง

น้อยปีละหนึ่งครั้งภายในเดือนธันวาคมของทุกปี” และ ข้อ ๑๓ ให้ยกเลิกความใน (๕) ของข้อ ๓๐ ของระเบียบกระทรวงมหาดไทยว่าด้วยการจัดทำแผนพัฒนาขององค์กรปกครองส่วนท้องถิ่น พ.ศ. ๒๕๔๘ ซึ่งแก้ไขเพิ่มเติมโดยระเบียบกระทรวงมหาดไทยว่าด้วยการจัดทำแผนพัฒนาของ องค์กรปกครองส่วนท้องถิ่น (ฉบับที่ ๒) พ.ศ. ๒๕๕๕ และให้ใช้ความต่อไปนี้แทน “(๕) ผู้บริหารท้องถิ่น เสนอผลการติดตามและประเมินผลต่อสภาท้องถิ่นและคณะกรรมการพัฒนาท้องถิ่นพร้อมทั้งประกาศ ผลการติดตามและประเมินผลแผนพัฒนาท้องถิ่นให้ประชาชนในท้องถิ่นทราบในที่เปิดเผยภายในสิบห้าวันนับแต่วันที่ผู้บริหารท้องถิ่นเสนอผลการติดตามและประเมินผลดังกล่าว และต้องปิดประกาศไว้เป็น ระยะเวลาไม่น้อยกว่าสามสิบวัน โดยอย่างน้อยปีละหนึ่งครั้งภายในเดือนธันวาคมของทุกปี”

โดยการประเมินแผน พัฒนาท้องถิ่น นั้นจะต้องดำเนินการ ติดตามและประเมินผล โครงการพัฒนา ให้สอดคล้องกับ ยุทธศาสตร์ในด้านต่างๆ และผลของการดำเนินกิจกรรมโครงการ พัฒนานั้นตอบสนองต่อความต้องการของประชาชน ประชาชนได้รับประโยชน์มากขึ้นน้อยเพียงใดและมี การพัฒนาไปในทิศทางใด ให้ สอดคล้องแผนพัฒนาท้องถิ่น (พ.ศ.๒๕๖๑ – ๒๕๖๕) องค์กรบริหารส่วนตำบลโคกสนวน จึงได้กำหนดแนวทางการติดตาม และประเมินผลแผนพัฒนาท้องถิ่นตามหนังสือ กระทรวงมหาดไทย ค่วนที่สุด ที่ มท ๐๘๑๐.๓/ว๒๕๓๑ ลงวันที่ ๑๕ พฤษภาคม ๒๕๖๒ เรื่องซักซ้อม แนวทางการทบทวนแผนพัฒนาท้องถิ่น (พ.ศ.๒๕๖๑ – ๒๕๖๕) ขององค์กรปกครองส่วนท้องถิ่น ดังนี้

**แนวทางการพิจารณาการติดตามและประเมินผลโครงการ
เพื่อความสอดคล้องแผนพัฒนาท้องถิ่น (พ.ศ.๒๕๖๑ – ๒๕๖๕)**

ประเด็นการพัฒนา	คะแนน
๑. การสรุปสถานการณ์การพัฒนา	๑๐ คะแนน
๒. การประเมินผลการน าแผนพัฒนาท้องถิ่นไปปฏิบัติในเชิงปริมาณ	๑๐ คะแนน
๓. การประเมินผลการน าแผนพัฒนาท้องถิ่นไปปฏิบัติในเชิงคุณภาพ	๑๐ คะแนน
๔. แผนงานและยุทธศาสตร์การพัฒนา	๑๐ คะแนน
๕. โครงการพัฒนา	๖๐ คะแนน
๕.๑ ความชัดเจนของชื่อโครงการ	๕ คะแนน
๕.๒ กำหนดวัตถุประสงค์สอดคล้องกับโครงการ	๕ คะแนน
๕.๓ เป้าหมาย (ผลผลิตของโครงการ) มีความชัดเจนนำไปสู่การตั้งงบประมาณได้ถูกต้อง	๕ คะแนน
๕.๔ โครงการมีความสอดคล้องกับแผนยุทธศาสตร์ชาติ ๒๐ ปี	๕ คะแนน
๕.๕ เป้าหมาย (ผลผลิตของโครงการ) มีความสอดคล้องกับแผนพัฒนาเศรษฐกิจและสังคมแห่งชาติ ฉบับที่ ๑๒	๕ คะแนน
๕.๖ โครงการมีความสอดคล้องกับ Thailand ๔.๐	๕ คะแนน
๕.๗ โครงการสอดคล้องกับยุทธศาสตร์จังหวัด	๕ คะแนน

๕.๘ โครงการแก้ไขปัญหาความยากจนหรือการเสริมสร้างให้ประเทศชาติมั่นคง มั่งคั่ง ยั่งยืนภายใต้หลักประชารัฐ	๕ คะแนน
๕.๙ งบประมาณ มีความสอดคล้องกับเป้าหมาย (ผลผลิตของโครงการ)	๕ คะแนน
๕.๑๐ มีการประมาณการราคาถูกต้องตามหลักวิธีการงบประมาณ	๕ คะแนน
๕.๑๑ มีการกำหนดตัวชี้วัด (KPI) และสอดคล้องกับวัตถุประสงค์ และผลที่คาดว่าจะได้รับ	๕ คะแนน
๕.๑๒ ผลที่คาดว่าจะได้รับสอดคล้องกับวัตถุประสงค์	๕ คะแนน
รวมคะแนน	๑๐๐ คะแนน

คะแนนรวม ๑๐๐ คะแนน เกณฑ์ที่ควรได้เพื่อให้เกิดความสอดคล้องและขับเคลื่อน การพัฒนาท้องถิ่นขององค์กรปกครองส่วนท้องถิ่น ไม่ควรน้อยกว่าร้อยละ ๘๐ (๘๐ คะแนน)

๓. สรุปผลการพัฒนาท้องถิ่น

๓.๑ การวัดผลในเชิงปริมาณและเชิงคุณภาพ

(๑) การวัดผลในเชิงปริมาณ

ตามที่องค์การบริหารส่วนตำบลโคกสนวนได้ดำเนินการทบทวนแผนพัฒนาท้องถิ่น (พ.ศ.๒๕๖๑- ๒๕๖๔) และได้จัดทำแผนพัฒนาท้องถิ่น (พ.ศ.๒๕๖๑ – ๒๕๖๕) ขึ้นเพื่อใช้เป็นเครื่องมือ และแนวทาง ในการ บริหาร พัฒนา องค์การบริหารส่วนให้บรรลุเป้าหมายที่วางไว้ การบริหารจัดการเป็นไปอย่างมีประสิทธิภาพ และประสิทธิผล เกิดความคุ้มค่า ประชาชนได้รับประโยชน์สูงสุด ในการจัดทำแผนพัฒนาท้องถิ่น (พ.ศ.๒๕๖๑ – ๒๕๖๕) นั้นจะต้องมีการติดตามและประเมินแผนพัฒนา ท้องถิ่นให้ เป็นไปตามระเบียบกระทรวงมหาดไทย ว่าด้วยการจัดทำแผนขององค์กรปกครองส่วนท้องถิ่น พ.ศ. ๒๕๔๘ หมวด ๖ ข้อ ๒๔ และ (ฉบับที่ ๓) พ.ศ.๒๕๖๑ ข้อ ๑๒ ให้ยกเลิกความใน (๓) ของข้อ ๒๔ ของระเบียบกระทรวงมหาดไทยว่าด้วยการจัดทำแผนพัฒนาขององค์กรปกครองส่วนท้องถิ่น พ.ศ. ๒๕๔๘ ซึ่งแก้ไขเพิ่มเติมโดยระเบียบกระทรวงมหาดไทยว่าด้วยการจัดทำแผนพัฒนาขององค์กร ปกครอง ส่วนท้องถิ่น (ฉบับที่ ๒) พ.ศ. ๒๕๕๕ และให้ใช้ความต่อไปนี้แทน “(๓) รายงานผลและเสนอ ความเห็นซึ่งได้จากการติดตามและประเมินผลแผนพัฒนาท้องถิ่นต่อผู้บริหารท้องถิ่นเพื่อให้ผู้บริหาร ท้องถิ่นเสนอต่อสภาท้องถิ่นและ คณะกรรมการพัฒนาท้องถิ่นพร้อมทั้งประกาศผลการติดตามและ ประเมินผลแผนพัฒนาท้องถิ่นให้ประชาชนในท้องถิ่นทราบในที่เปิดเผยภายในสิบห้าวันนับแต่วัน ” และ ข้อ ๑๓ ให้ยกเลิกความใน (๕) ของข้อ ๓๐ ของระเบียบ กระทรวงมหาดไทยว่าด้วยการจัดทำแผนพัฒนา ขององค์กรปกครองส่วนท้องถิ่น พ.ศ. ๒๕๔๘ ซึ่งแก้ไขเพิ่มเติม โดยระเบียบกระทรวงมหาดไทยว่าด้วย การจัดทำแผนพัฒนาขององค์กรปกครองส่วนท้องถิ่น (ฉบับที่ ๒) พ.ศ. ๒๕๕๕ และให้ใช้ความต่อไปนี้ แทน“(๕) ผู้บริหารท้องถิ่นเสนอผลการติดตามและประเมินผลต่อสภาท้องถิ่นและ คณะกรรมการพัฒนา ท้องถิ่นพร้อมทั้งประกาศผลการติดตามและประเมินผลแผนพัฒนาท้องถิ่นให้ประชาชนในท้องถิ่นทราบ ในที่เปิดเผยภายในสิบห้าวันนับแต่วันที่ผู้บริหารท้องถิ่นเสนอผลการติดตามและประเมินผลดังกล่าว

และ ต้องปิดประกาศไว้เป็นระยะเวลาไม่น้อยกว่าสามสิบวัน โดยอย่างน้อยปีละหนึ่งครั้งภายในเดือนธันวาคม ของทุกปี”

โดยมีคณะกรรมการติดตามและประเมินแผนพัฒนาองค์การบริหารส่วนตำบลโคกสนวน เป็นผู้ดำเนินการติดตามและประเมินผลแผนพัฒนา ขององค์การบริหารส่วนตำบลโคกสนวน ซึ่งคณะกรรมการ จะต้องดำเนินการกำหนดแนวทาง วิธีการในการติดตามและประเมินผลแผนพัฒนาดำเนินการติดตาม และประเมินผลแผนพัฒนา รายงานผลและเสนอความเห็นดังกล่าวและต้องปิดประกาศไว้เป็น ระยะเวลาไม่น้อยกว่าสามสิบวัน โดยอย่างน้อยปีละหนึ่งครั้งภายในเดือนธันวาคมของทุกปีผู้บริหาร ท้องถิ่นเสนอผลการติดตามและประเมินผลต่อสภาท้องถิ่นและคณะกรรมการพัฒนาท้องถิ่นพร้อมทั้ง ประกาศผลการติดตามและประเมินผลแผนพัฒนาท้องถิ่นให้ประชาชนในท้องถิ่นทราบในที่เปิดเผย ภายในสิบห้าวันนับแต่วันที่ผู้บริหารท้องถิ่นเสนอผลการติดตามและประเมินผลดังกล่าวและต้องปิด ประกาศไว้เป็นระยะเวลาไม่น้อยกว่าสามสิบวัน โดยอย่างน้อยปีละหนึ่งครั้งภายในเดือนธันวาคมของทุกปี นั้น

เครื่องมือที่ใช้ในการติดตามและประเมินผลในเชิงปริมาณ จำนวน ๓ แบบ ดังนี้

แบบที่ ๑ การกำกับกับการจัดทำแผนยุทธศาสตร์ขององค์กรปกครองส่วนท้องถิ่น

แบบที่ ๒ แบบติดตามผลการดำเนินงานขององค์กรปกครองส่วนท้องถิ่น

แบบที่ ๓ แบบประเมินผลการดำเนินงานตามแผนยุทธศาสตร์

การติดตามและประเมินผลด้วยระบบ e-plan (www.dla.go.th)

แบบที่ ๑. การกำกับกับการจัดทำแผนยุทธศาสตร์ขององค์กรปกครองส่วนท้องถิ่น

คำชี้แจง : แบบที่ ๑ เป็นแบบประเมินตนเองในการจัดทำแผนยุทธศาสตร์ขององค์กรปกครองส่วนท้องถิ่น

ประเด็นการประเมิน	มีการดำเนินงาน	ไม่มีการดำเนินงาน
ส่วนที่ ๑		
๑. วิสัยทัศน์		
๒. พันธกิจ		
๓. เป้าประสงค์ของแต่ละประเด็นพันธกิจ		
๔. ตัวชี้วัดระดับเป้าประสงค์ (ตัวชี้วัดรวม)		
๕. จุดมุ่งหมายในการพัฒนา (แนวทางการพัฒนา)		
๖. ตัวชี้วัดระดับแนวทางการ		
๗. ผลผลิต/โครงการ		
ส่วนที่ ๒ คณะกรรมการพัฒนาท้องถิ่น		
๘. มีการจัดตั้งคณะกรรมการพัฒนาท้องถิ่นเพื่อจัดทำแผนพัฒนาท้องถิ่น		

๙. มีการจัดประชุมคณะกรรมการการพัฒนาท้องถิ่นเพื่อจัดทำแผนพัฒนาท้องถิ่น		
๑๐. มีการจัดประชุมอย่างต่อเนื่องสม่ำเสมอ		
๑๑. มีการจัดตั้งคณะกรรมการสนับสนุนการจัดทำแผนพัฒนาท้องถิ่น		
๑๒. มีการจัดประชุมคณะกรรมการสนับสนุนการจัดทำแผนพัฒนาท้องถิ่น		
๑๓. มีคณะกรรมการพัฒนาท้องถิ่นและประชาคมท้องถิ่นพิจารณาร่างแผน ยุทธศาสตร์การพัฒนา		
ส่วนที่ ๓ การจัดทำแผนพัฒนาท้องถิ่น		
๑๔. มีการรวบรวมข้อมูลและปัญหาสำคัญของท้องถิ่นมาจัดทำฐานข้อมูล		
๑๕. มีการเปิดโอกาสให้ประชาชนเข้ามามีส่วนร่วมในการจัดทำแผน		
๑๖. มีการวิเคราะห์ศักยภาพของท้องถิ่น (SWOT) เพื่อประเมินสถานภาพการ พัฒนาท้องถิ่น		
๑๗. มีการกำหนดวิสัยทัศน์และภารกิจหลักการพัฒนาท้องถิ่นที่สอดคล้องกับ ศักยภาพของท้องถิ่น		
๑๘. มีการกำหนดวิสัยทัศน์และภารกิจหลักการพัฒนาท้องถิ่นที่สอดคล้องกับ ยุทธศาสตร์จังหวัด		
รวม		

แบบที่ ๒. แบบติดตามผลการดำเนินงานขององค์กรปกครองส่วนท้องถิ่น

คำชี้แจง : แบบที่ ๒ เป็นแบบประเมินตนเอง โดยมีวัตถุประสงค์เพื่อติดตามผลการดำเนินงานตามแผน ยุทธศาสตร์ขององค์กรปกครองส่วนท้องถิ่น ภายใต้แผนยุทธศาสตร์ โดยมีกำหนดระยะเวลาในการ ติดตามและรายงานผลการดำเนินงานภายในเดือนธันวาคมของทุกปี

ส่วนที่ ๑ ข้อมูลทั่วไป

๑. ชื่อองค์กรปกครองส่วนท้องถิ่น องค์กรบริหารส่วนตำบลโคกสนวน

๒. รายงานผลการดำเนินงาน ภายในเดือนธันวาคมของทุกปี

.....

.....

.....

.....

แบบที่ ๓ แบบประเมินผลการดำเนินงานตามยุทธศาสตร์

คำชี้แจง : แบบที่ ๓/๑ เป็นแบบประเมินตนเอง โดยมีวัตถุประสงค์เพื่อใช้ประเมินผลการดำเนินงาน ขององค์กรปกครองส่วนท้องถิ่นตามยุทธศาสตร์ที่กำหนดไว้และมีกำหนดระยะเวลาในการรายงาน ปีละ ๑ ครั้งภายในเดือนธันวาคมของทุกปี

ส่วนที่ ๑ ข้อมูลทั่วไป

๑. ชื่อองค์กรปกครองส่วนท้องถิ่น องค์การบริหารส่วนตำบล โลกสนวน
๒. วัน/เดือน/ปี ที่รายงาน ภายเดือนธันวาคมของทุกปี

(๒) การวัดผลในเชิงคุณภาพ

การจัดผลเชิงคุณภาพ องค์การบริหารส่วนใช้การสำรวจความพึงพอใจในการวัดผลเชิงคุณภาพ โดยภาพรวม โดยได้มีการประเมินความพึงพอใจ ซึ่งการประเมินความพึงพอใจทำให้ทราบถึงผลเชิงคุณภาพในการดำเนินงานขององค์การบริหารส่วนในภาพรวม

โดยเครื่องมือที่ใช้ในการประเมินความพึงพอใจ มีดังนี้

แบบที่ ๔ แบบประเมินความพึงพอใจ ของประชาชนที่มีต่อผลการดำเนินงาน (โครงการ/กิจกรรม)ของ องค์การบริหารส่วนตำบล โลกสนวน ในการพัฒนาและส่งเสริมการบริหารกิจการบ้านเมือง ที่ดีในภาพรวมตามยุทธศาสตร์และประเด็นการพัฒนา

การบันทึกข้อมูลแบบที่ ๔

แบบที่ ๔:แบบประเมินความพึงพอใจของประชาชนที่มีต่อผลการดำเนินงาน (โครงการ/กิจกรรม)ของ องค์การบริหารส่วนตำบล โลกสนวน ในการพัฒนาและส่งเสริมการบริหารกิจการบ้านเมืองที่ดีในภาพรวมตาม ยุทธศาสตร์ และประเด็นการพัฒนา ปีงบประมาณ พ.ศ. ๒๕๖๑

คำชี้แจง: แบบที่ ๔ เป็นแบบสำรวจความพึงพอใจของประชาชน ต่อการดำเนินงานของ (โครงการ/ กิจกรรม) องค์การบริหารส่วนตำบล โลกสนวน ในภาพรวม โดยกำหนดให้มีการเก็บข้อมูลปีละ ๑ ครั้ง ภายใ เดือนธันวาคมของทุกปี

ส่วนยุทธศาสตร์ ๑ การพัฒนาด้าน.....(ตามยุทธศาสตร์การพัฒนาในแต่ละด้านที่กำหนดไว้)

ส่วนที่ ๑ ข้อมูลทั่วไป

๑. เพศ () ชาย คน () หญิง คน
๒. อายุ () ต่ำกว่า ๒๐ ปี คน () ๒๐ - ๓๐ ปี.....คน () ๓๑- ๔๑ ปี.....คน
 () ๔๑ - ๕๐ ปี.....คน () ๕๑ - ๖๐ ปี.....คน () มากกว่า ๖๐ ปี.....คน
๓. การศึกษา () ประถมศึกษา.....คน () มัธยมศึกษาหรือเทียบเท่า..... คน
 () อนุปริญญาหรือเทียบเท่า.....คน
 () ปริญญาตรี.....คน () สูงกว่าปริญญาตรี.....คน () อื่นๆ.....คน
๔. อาชีพหลัก () รับราชการ.....คน () เอกชน/รัฐวิสาหกิจ.....คน
 () ค่าขายธุรกิจส่วนตัว.....คน
 () รับจ้าง..... คน () นักเรียน/นักศึกษา.....คน () เกษตรกร..... คน
 () อื่นๆ (ระบุ)คน

ส่วนที่ ๒ การประเมินความพึงพอใจผลการดำเนินงาน(โครงการ/กิจกรรม) ขององค์การบริหารส่วนตำบล โคน สนวนในการพัฒนาและส่งเสริมการบริหารกิจการบ้านเมืองที่ดีในภาพรวม ตามยุทธศาสตร์ และประเด็นการพัฒนา

คำอธิบาย : ๑. มีทั้งหมด ๖ ยุทธศาสตร์ ในแต่ละยุทธศาสตร์มี ๕ ข้อ (ประเด็นการพัฒนา)

๒. แต่ละข้อมี ๑๐ คะแนน มีเพียงข้อที่ ๑ และข้อที่ ๒ ที่ข้อละ ๑๕ คะแนน

๓. ให้ผู้ที่ทำแบบประเมิน ใส่นคะแนนในแต่ละข้อได้ตั้งแต่ ๐ – ๑๐ คะแนน

๑. ยุทธศาสตร์การพัฒนาด้านโครงสร้างพื้นฐาน

ประเด็น	คะแนน (๑๐ คะแนน)
๑) มีการเปิดโอกาสให้ประชาชนมีส่วนร่วมในโครงการ /กิจกรรม	เต็ม ๑๐ คะแนน ให้ <input type="text"/>
๒) มีการประชาสัมพันธ์ให้ประชาชนรับรู้ข้อมูลของโครงการ /กิจกรรม	เต็ม ๑๐ คะแนน ให้ <input type="text"/>
๓) มีการเปิดโอกาสให้ประชาชนแสดงความคิดเห็นในโครงการ /กิจกรรม	เต็ม ๑๐ คะแนน ให้ <input type="text"/>
๔) มีการรายงานผลการดำเนินงานของโครงการ /กิจกรรมให้ประชาชนทราบ	เต็ม ๑๐ คะแนน ให้ <input type="text"/>
๕) มีความโปร่งใสในการดำเนินโครงการ /กิจกรรม	เต็ม ๑๐ คะแนน ให้ <input type="text"/>
๖) การดำเนินงานเป็นไปตามระยะเวลาที่กำหนด	เต็ม ๑๐ คะแนน ให้ <input type="text"/>
๗) ผลการดำเนินโครงการ /กิจกรรมนำไปสู่การแก้ไขปัญหาของประชาชนในท้องถิ่น	เต็ม ๑๐ คะแนน ให้ <input type="text"/>
๘) ประโยชน์ที่ประชาชนได้รับจากการดำเนินโครงการ /กิจกรรม	เต็ม ๑๐ คะแนน ให้ <input type="text"/>

๘) มีการแก้ไขปัญหาและการตอบสนองความต้องการของประชาชน	เต็ม ๑๐ คะแนน ให้ <input type="checkbox"/>
ภาพรวม	เต็ม ๑๐๐ คะแนน ให้ <input type="checkbox"/>

เกณฑ์การพิจารณา : เป็นค่าคะแนน ๐ - ๑๐ ในแต่ละประเด็นการประเมิน

๒. ยุทธศาสตร์ยุทธศาสตร์การพัฒนาด้านเศรษฐกิจ

ประเด็น	คะแนน (๑๐ คะแนน)
๑) มีการเปิดโอกาสให้ประชาชนมีส่วนร่วมในโครงการ /กิจกรรม	เต็ม ๑๐ คะแนน ให้ <input type="checkbox"/>
๒) มีการประชาสัมพันธ์ให้ประชาชนรับรู้ข้อมูลของโครงการ /กิจกรรม	เต็ม ๑๐ คะแนน ให้ <input type="checkbox"/>
๓) มีการเปิดโอกาสให้ประชาชนแสดงความคิดเห็นในโครงการ /กิจกรรม	เต็ม ๑๐ คะแนน ให้ <input type="checkbox"/>
๔) มีการรายงานผลการดำเนินงานของโครงการ /กิจกรรมให้ประชาชนทราบ	เต็ม ๑๐ คะแนน ให้ <input type="checkbox"/>
๕) มีความโปร่งใสในการดำเนินโครงการ /กิจกรรม	เต็ม ๑๐ คะแนน ให้ <input type="checkbox"/>
๖) การดำเนินงานเป็นไปตามระยะเวลาที่กำหนด	เต็ม ๑๐ คะแนน ให้ <input type="checkbox"/>
๗) ผลการดำเนินโครงการ /กิจกรรมนำไปสู่การแก้ไขปัญหาของประชาชนในท้องถิ่น	เต็ม ๑๐ คะแนน ให้ <input type="checkbox"/>
๘) ประโยชน์ที่ประชาชนได้รับจากการดำเนินโครงการ /กิจกรรม	เต็ม ๑๐ คะแนน ให้ <input type="checkbox"/>
๙) มีการแก้ไขปัญหาและการตอบสนองความต้องการของประชาชน	เต็ม ๑๐ คะแนน ให้ <input type="checkbox"/>
ภาพรวม	เต็ม ๑๐๐ คะแนน ให้ <input type="checkbox"/>

เกณฑ์การพิจารณา : เป็นค่าคะแนน ๐ - ๑๐ ในแต่ละประเด็นการประเมิน

๓. ยุทธศาสตร์บ้านเมืองน่าอยู่และการพัฒนาคุณภาพชีวิต

ประเด็น	คะแนน (๑๐ คะแนน)
๑) มีการเปิดโอกาสให้ประชาชนมีส่วนร่วมในโครงการ /กิจกรรม	เต็ม ๑๐ คะแนน ให้ <input type="checkbox"/>
๒) มีการประชาสัมพันธ์ให้ประชาชนรับรู้ข้อมูลของโครงการ /กิจกรรม	เต็ม ๑๐ คะแนน ให้ <input type="checkbox"/>
๓) มีการเปิดโอกาสให้ประชาชนแสดงความคิดเห็นในโครงการ /กิจกรรม	เต็ม ๑๐ คะแนน ให้ <input type="checkbox"/>
๔) มีการรายงานผลการดำเนินงานของโครงการ /กิจกรรมให้ประชาชนทราบ	เต็ม ๑๐ คะแนน ให้ <input type="checkbox"/>
๕) มีความโปร่งใสในการดำเนินโครงการ /กิจกรรม	เต็ม ๑๐ คะแนน ให้ <input type="checkbox"/>
๖) การดำเนินงานเป็นไปตามระยะเวลาที่กำหนด	เต็ม ๑๐ คะแนน ให้ <input type="checkbox"/>
๗) ผลการดำเนินโครงการ /กิจกรรมนำไปสู่การแก้ไขปัญหาของประชาชนในท้องถิ่น	เต็ม ๑๐ คะแนน ให้ <input type="checkbox"/>
๘) ประโยชน์ที่ประชาชนได้รับจากการดำเนินโครงการ /กิจกรรม	เต็ม ๑๐ คะแนน ให้ <input type="checkbox"/>
๙) มีการแก้ไขปัญหาและการตอบสนองความต้องการของประชาชน	เต็ม ๑๐ คะแนน ให้ <input type="checkbox"/>
ภาพรวม	เต็ม ๑๐๐ คะแนน ให้ <input type="checkbox"/>

เกณฑ์การพิจารณา : เป็นค่าคะแนน ๐ - ๑๐ ในแต่ละประเด็นการประเมิน

๔. ข้อเสนอแนะในการจัดทำแผนพัฒนาท้องถิ่นในอนาคต

๔.๑ ผลกระทบนำไปสู่ออนาคต

๔.๑.๑ ผลกระทบนำไปสู่ออนาคต

องค์การบริหารส่วนตำบลโคกสนวน โดยมีนายกองค์การบริหารส่วนตำบลโคกสนวนเป็นประธาน กรรมการพัฒนาองค์การบริหารส่วนตำบลโคกสนวนโดยตำแหน่ง และมี คณะกรรมการพัฒนาท้องถิ่นมีอำนาจหน้าที่กำหนดแนวทางการพัฒนาท้องถิ่น ร่วมพิจารณาจัดทำแผนพัฒนาท้องถิ่น (พ.ศ.๒๕๖๒ – ๒๕๖๕) เสนอแนะแนวทางการพัฒนา และการแก้ไขปัญหาเกี่ยวกับการจัดทำแผนพัฒนาท้องถิ่น ร่วมกับคณะกรรมการสนับสนุนการจัดทำแผนพัฒนาองค์การบริหารส่วนตำบลโคกสนวน เพื่อนำแผนพัฒนาท้องถิ่น (พ.ศ.๒๕๖๒ – ๒๕๖๕) ไปสู่การปฏิบัติและจัดส่งโครงการที่เกินศักยภาพให้คณะกรรมการประสานแผนระดับอำเภอเพื่อนำไปจัดทำแผนพัฒนาท้องถิ่น (พ.ศ.๒๕๖๒ – ๒๕๖๕) ขององค์การบริหารส่วนจังหวัดบุรีรัมย์ แผนพัฒนาจังหวัดบุรีรัมย์ และหน่วยงาน ราชการและรัฐวิสาหกิจ ต่อไป ซึ่งจะต้องมีการดำเนินการส่งเสริมสนับสนุน ดังนี้

๑. การประสานงานระหว่างหมู่บ้าน/ชุมชน และองค์กรปกครองส่วนท้องถิ่น

(๑) ความร่วมมือ จะต้องสร้างสัมพันธภาพในการท างานร่วมกันของทุกฝ่าย โดยอาศัยความเข้าใจหรือการตกลงร่วมกัน มีการรวบรวมกำลังความคิด วิธีการ เทคนิค และระดม ทรัพยากร มาสนับสนุนงานร่วมกัน เพื่อให้เกิดเป็นอันหนึ่งอันเดียวกัน เต็มใจที่จะทำงานร่วมกัน

(๒) จังหวะเวลา จะต้องปฏิบัติงานตามบทบาทหน้าที่ และความรับผิดชอบ ของแต่ละคน ตามกำหนดเวลาที่ตกลงกันไว้ตรงเวลา

(๓) ความสอดคล้อง จะต้องพิจารณาความเหมาะสมพอดีไม่ทำงานซ้ำซ้อนกัน

(๔) ระบบการสื่อสาร จะต้องมีการสื่อสารที่เข้าใจตรงกัน อย่างรวดเร็วและ ราบรื่น

(๕) ผู้ประสานงาน จะต้องสามารถประสานงานให้ทุกฝ่ายเข้าร่วมทำงาน

๒. การปรับตัวเข้ากับวิทยาการใหม่ ๆ ที่เปลี่ยนแปลง

ในปัจจุบันกรมส่งเสริมการปกครองท้องถิ่นมีนโยบายส่งเสริมการพัฒนา บุคลากร โดย การฝึกอบรม อยู่เป็นประจำ เช่น การฝึกอบรมการใช้คอมพิวเตอร์ โปรแกรมต่าง การฝึกอบรมการจัดทำเว็บไซต์ ขององค์กร เป็นต้น ประกอบกับกรมส่งเสริมฯ มีเว็บไซต์เผยแพร่ข้อมูล ข่าวสารต่าง ๆ ที่จำเป็น และเกี่ยวข้องกับการปฏิบัติงานขององค์กรปกครองส่วนท้องถิ่น ที่ปรับปรุงให้ ทันสมัยอยู่ทุกวัน เช่น การเผยแพร่หนังสือสั่งการต่าง ๆ ผ่านช่องทางงานสารบรรณอิเล็กทรอนิกส์ เป็น ต้น หากพนักงานท้องถิ่นให้ความสำคัญในการอ่านหนังสือสั่งการ ของกรมส่งเสริมฯ ทางอินเตอร์เน็ตอยู่ เป็นประจำ ก็จะนำมาซึ่งการบริหารงานที่มีประสิทธิภาพและไม่ขัดต่อระเบียบ กฎหมาย หนังสือสั่งการ ที่เปลี่ยนแปลงไปอยู่ตลอดเวลา

๓. การมีส่วนร่วมของประชาชน หมายถึง การเปิดโอกาสให้ประชาชนและผู้ที่เกี่ยวข้องทุกภาคส่วนของสังคมได้เข้ามามีส่วนร่วมกับภาคราชการ ระดับของการสร้างการมีส่วนร่วมของประชาชนเป็น ๕ ระดับ ดังนี้

(๑) การให้ข้อมูลข่าวสาร ถือเป็น การมีส่วนร่วมของประชาชนในระดับต่ำที่สุด แต่เป็นระดับที่สำคัญที่สุดเพราะเป็นก้าวแรกของการที่หน่วยงานภาครัฐจะเปิดโอกาสให้ประชาชนเข้าสู่ กระบวนการมีส่วนร่วมในเรื่องต่าง ๆ วิธีการให้ข้อมูลมีหลายช่องทาง เช่น เอกสารสิ่งพิมพ์ การเผยแพร่ ข้อมูลข่าวสารผ่านทางสื่อต่าง ๆ การจัดนิทรรศการ จัดหมายข่าว การจัดงานแถลงข่าว การตีพิมพ์ และ การให้ข้อมูลผ่านเว็บไซต์ เป็นต้น

(๒) การรับฟังความคิดเห็น เป็นกระบวนการที่เปิดให้ประชาชนมีส่วนร่วมใน การให้ข้อมูลข้อเท็จจริงและความคิดเห็นเพื่อประกอบการตัดสินใจของหน่วยงานภาครัฐด้วยวิธีต่าง ๆ เช่น การรับฟังความคิดเห็น การสำรวจความคิดเห็น การจัดเวทีประชาคม ท้องถิ่นทุกระดับ การแสดง ความคิดเห็นผ่านเว็บไซต์ เป็นต้น

(๓) การเข้ามามีส่วนเกี่ยวข้อง เป็นการเปิดโอกาสให้ประชาชนมีส่วนร่วมใน การปฏิบัติงาน หรือร่วมเสนอแนวทางที่นำไปสู่การตัดสินใจ เพื่อสร้างความมั่นใจให้ประชาชนว่าข้อมูล ความคิดเห็น และความต้องการของประชาชนจะถูกนำไปพิจารณาเป็นทางเลือกในการบริหารงานของ ภาครัฐ เช่น การประชุมเชิงปฏิบัติการเพื่อพิจารณาประเด็นนโยบายสาธารณะ ประชาพิจารณ์ การจัดตั้งคณะทำงานเพื่อเสนอแนะประเด็นนโยบาย เป็นต้น

(๔) ความร่วมมือ เป็นการให้กลุ่มประชาชนผู้แทนภาคสาธารณะมีส่วนร่วม โดยเป็นหุ้นส่วนกับภาครัฐในทุกขั้นตอนของการตัดสินใจ และมีการดำเนินกิจกรรมร่วมกันอย่างต่อเนื่อง เช่น คณะกรรมการที่มีภาคประชาชนร่วมเป็นกรรมการ ได้แก่ คณะกรรมการจัดทำแผนพัฒนาท้องถิ่น คณะกรรมการจัดซื้อจัดจ้าง คณะกรรมการบริหารการศึกษา เป็นต้น

(๕) การเสริมอำนาจแก่ประชาชน เป็นขั้นที่ให้บทบาทประชาชนในระดับสูง ที่สุด โดยให้ประชาชนเป็นผู้ตัดสินใจ เช่น การลงประชามติในประเด็นสาธารณะต่าง ๆ โครงการกองทุน หมู่บ้าน กองทุนแม่ของแผ่นดิน ที่มอบอำนาจให้ประชาชนเป็นผู้ตัดสินใจทั้งหมด เป็นต้น

การมีส่วนร่วมของประชาชนนับว่าเป็นส่วนที่มีความสำคัญยิ่ง เพราะ ประชาชนเป็นผู้ได้รับประโยชน์และโทษโดยตรง จากการบริหารงานของหน่วยงานภาครัฐ ความร่วมมือ ของประชาชน เริ่มตั้งแต่ “ร่วมคิด ร่วมตัดสินใจ ร่วมทำ (ร่วมรับผิดชอบ) ร่วมตรวจสอบ และร่วม รับผิดชอบต่อ” ถ้าประชาชนให้ความร่วมมือถือได้ว่างานนั้น ๆ สำเร็จไปแล้วครึ่งหนึ่ง ดังนั้น การทำงาน ใด ๆ ถ้าให้ประชาชนเข้ามามีส่วนร่วมจะทำให้งานนั้นสำเร็จตามวัตถุประสงค์และเป้าหมาย เนื่องจาก ประชาชนจะเกิดความภาคภูมิใจที่มีส่วนร่วมในกิจกรรมที่เป็นประโยชน์ต่อส่วนรวม

๔.๔.๒ ข้อสังเกต ข้อเสนอแนะ ผลจากการพัฒนา

องค์การบริหารส่วนตำบลโคกสนวน มีข้อสังเกต ข้อเสนอแนะ ผลจากการพัฒนาโดยอิงการคาดการณ์การพัฒนาต่าง ๆ อยู่ภายใต้สิ่งแวดล้อมภายนอกต่าง ๆ ดังต่อไปนี้

๑. การเปลี่ยนแปลงในประเทศที่จะส่งผลกระทบต่อองค์กรปกครองส่วน ท้องถิ่นประกอบด้วย

- (๑) รัฐธรรมนูญฉบับใหม่จะส่งผลกระทบต่อองค์กรปกครองส่วนท้องถิ่น
- (๒) แนวโน้มการควมรวมองค์กรปกครองส่วนท้องถิ่น
- (๓) การจัดสรรงบประมาณให้องค์กรปกครองส่วนท้องถิ่น

๒. การเปลี่ยนแปลงในระดับภูมิภาคที่จะส่งผลกระทบต่อองค์กรปกครอง ส่วนท้องถิ่น

AEC หรือ Asean Economics Community คือ การรวมตัวของชาติในอาเซียน ๑๐ ประเทศ โดยมี ไทย พม่า ลาว เวียดนาม มาเลเซีย สิงคโปร์ อินโดนีเซีย ฟิลิปปินส์ กัมพูชา บรูไน เพื่อที่จะให้มีผลประโยชน์ทางเศรษฐกิจร่วมกัน จะทำให้มีผลประโยชน์อำนาจต่อรองต่าง ๆ กับคู่ค้าได้ มากขึ้น และการนำเข้า ส่งออกของชาติในอาเซียนก็จะเสรี ยกเว้นสินค้าบางชนิดที่แต่ละประเทศอาจจะ ขอไว้ไม่ลดภาษีนำเข้า (เรียกว่าสินค้าอ่อนไหว) จาก การที่องค์การบริหารส่วนตำบลโลกสวน ได้กำหนดยุทธศาสตร์การพัฒนา จำนวน ๓ ยุทธศาสตร์ ดังนั้น จึงวิเคราะห์การเปลี่ยนแปลงในระดับภูมิภาค หรือการเข้าสู่ AEC ที่จะส่งผลกระทบต่อองค์การบริหารส่วนตำบลโลก สวน ในยุทธศาสตร์ต่าง ๆ ดังนี้

๑. ยุทธศาสตร์การพัฒนาด้านโครงสร้างพื้นฐาน

การเข้าสู่ประชาคมเศรษฐกิจอาเซียน (AEC) ของไทย ทำให้องค์กรปกครอง ส่วนท้องถิ่นต้องให้ความสำคัญกับการพัฒนาโครงสร้างพื้นฐานเพื่อรองรับการหลั่งไหลเข้ามาของ ประชากรประเทศเพื่อนบ้าน ไม่ว่าจะเข้ามาในฐานะนักท่องเที่ยว คนทำงาน การพัฒนาโครงสร้าง พื้นฐานที่สำคัญ เช่น ถนน ป้ายจราจร การปรับปรุง เส้นทางคมนาคม เพื่อประโยชน์ในการขนส่งผลผลิต ทางทะเลและสินค้า ระบบสาธารณูปโภค บริโภค ให้ประชาชนได้มีน้ำอุปโภค บริโภคที่สะอาด ถูกสุขลักษณะ

๒. ยุทธศาสตร์การพัฒนาด้านเศรษฐกิจ

องค์การบริหารส่วนตำบลโลกสวน ต้องส่งเสริมการเกษตรโดยยึดหลักเศรษฐกิจ พอเพียงตาม ศักยภาพของชุมชน ส่งเสริมกิจกรรมกลุ่มวิสาหกิจชุมชน ให้เข้มแข็ง ยั่งยืน พัฒนาการแปรรูปผลิตผลและบรรจุภัณฑ์ทางการเกษตร การพัฒนาอาชีพโดยส่งเสริมการรวมกลุ่มเพื่อเพิ่มมูลค่าและ รายได้

๓. ยุทธศาสตร์บ้านเมืองน่าอยู่และการพัฒนาคุณภาพชีวิต

ด้านการเมืองในระดับชาติอาจยังมีความขัดแย้งด้านการเมืองระหว่างรัฐ สมาชิกด้วยกันเอง รวมทั้ง ปัญหาการก่อการร้ายที่เป็นผลมาจากการเมือง ซึ่งประเทศใดประเทศหนึ่ง ไม่สามารถแก้ไขได้โดยลำพัง การ บริหารภาครัฐต้องเร่งรัดพัฒนาให้ตอบสนองการให้บริการ โดยเฉพาะ อย่างยิ่งการให้บริการในด้านการอนุญาต อนุมัติต่าง ๆ ซึ่งต้องมีคู่มือภาษาอังกฤษ เป็นต้น เพื่อสื่อสารกับชาวต่างชาติที่ต้องการท านิติกรรมต่าง ๆ ซึ่ง เกี่ยวข้องกับรัฐ เช่น การเสียภาษีบำรุงท้องที่ การเสียภาษีป้าย เป็นต้น อีกทั้งเจ้าหน้าที่ภาครัฐต้องพัฒนาการใช้ ภาษาอังกฤษให้อยู่ในระดับที่สื่อสาร กับผู้ใช้บริการที่เป็นชาวต่างชาติ

@@@@@@@@@@@@@@